

**Smlouva o nájmu pozemku
č. 6548102823
VS 6548102823**

Pronajímatel:

Správa železnic, státní organizace

zapsána v obchodním rejstříku u Městského soudu v Praze, oddíl A, vložka 48384
se sídlem Praha 1, Nové Město, Dlážďená 1003/7, PSČ 110 00

IČO: 709 94 234

DIČ: CZ70994234

zastoupena: Ing. Radek Makovec, ředitel Oblastního ředitelství Plzeň
na základě pověření č. 2720 ze dne 27. 5. 2019

bankovní spojení: XXXXXXXXXXXXXXXX, číslo účtu XXXXXXXXXXXXXXXX

variabilní symbol: 6548102823

e-mail: ePodatelnaORPLZ@spravazeleznic.cz

datová schránka: uccchjm

adresa pro doručování písemností: Správa železnic, státní organizace
Oblastní ředitelství Plzeň
Sušická 1168/23
326 00 Plzeň

(dále jen „pronajímatel“)

a

Nájemce:

OHLA ŽS, a.s.

se sídlem: Tuřanka 1554/115b, Slatina, 627 00 Brno

zapsaná v obchodním rejstříku vedeném Krajským soudem v Brně, oddíl B, vložka 695

IČO: 463 42 796

DIČ: CZ46342796 (plátce DPH)

zastoupena: Ing. Romanem Kocůrkem, 1. místopředsedou představenstva
Paolo Bee, MBA, 2. místopředseda představenstva

bankovní spojení: XXXXXXXXXXXX, a.s., číslo účtu XXXXXXXXXXXXXXXX

doručovací adresa pro fakturaci: podatelna@ohla-zs.cz

datová schránka: xbcigdt

Kontakt ve věcech smluvních: XXXXXXXXXXXX, tel: XXXXXXXXXXXX, e-mail: XXXXXXXXXXXX

ve věcech technických: XXXXXXXXXXXX, tel: XXXXXXXXXXXX, e-mail: XXXXXXXXXXXXXXXX

(dále jen „nájemce“)

(pronajímatel a nájemce společně též jen jako „smluvní strany“)

uzavírají níže uvedeného dne, měsíce a roku tuto smlouvu o nájmu (dále jen „smlouva“) v souladu ustanovením § 2201 a násl. zákona č. 89/2012 Sb., občanského zákoníku, ve znění pozdějších předpisů (dále jen „občanský zákoník“).

**I.
Předmět nájmu**

1. Předmětem nájmu je pozemek p. č. 4500/4 o výměře 932 m², katastrální území Tábor, v obci Tábor, se kterým pronajímatel hospodář, přičemž pozemek je veden Katastrálním úřadem pro Jihočeský kraj, katastrální pracoviště Tábor, inventární číslo dle SAP IC5000195520.

(dále jen „předmět nájmu“)

Pronajímatel prohlašuje, že hospodaří po právu s výše uvedeným majetkem státu. Smluvní strany jsou srozuměny s tím, že pozemky v obvodu dráhy jsou určeny pro veřejnou dopravu a jsou si vědomy omezení z toho vyplývajících.

2. Předmět nájmu je vyznačen v kopii katastrální mapy, která je nedílnou součástí této smlouvy, jako příloha č. 1.

3. Nájemce tímto výslovně prohlašuje, že je seznámen se stavem předmětu nájmu a v této podobě jej bez výhrad do nájmu přijímá.

4. Správcovskou činnost vykonává a předávací protokol vyhotoví organizační jednotka pronajímatele: Oblastní ředitelství Plzeň, Sušická 1168/23, 326 00 Plzeň.

(dále jen „správce majetku“)

II. Účel nájmu

1. Nájemce má dle zápisu v obchodním rejstříku, vydaném pod značkou B 695 oprávnění k podnikání: provozování drážní dopravy; provozování dráhy-vlečky; zřizování, montáž, údržba a servis zařízení jednotné telekomunikační sítě; distribuce elektřiny; hornická činnost; činnost prováděná hornickým způsobem; obchod s elektřinou; provádění technických prohlídek a zkoušek určených technických zařízení drah železničních, tramvajových a trolejbusových; opravy ostatních dopravních prostředků a pracovních strojů; opravy ostatních dopravních prostředků a pracovních strojů; obráběčství; projektová činnost ve výstavbě; výkon zeměměřických činností; montáž, opravy, revize a zkoušky plynových zařízení a plnění nádob plyny; montáž, opravy, revize a zkoušky plynových zařízení a plnění nádob plyny; podnikání v oblasti nakládání s nebezpečnými odpady; a další.

2. Nájemce se zavazuje užívat předmět nájmu výhradně ke sjednanému účelu:

přístupová cesta ke stavbě ve vlastnictví nájemce a parkování vozidel

a to způsobem neohrožujícím bezpečnost provozu železniční dopravy, životní prostředí, v souladu se zákonem č. 114/1992 Sb., o ochraně přírody a krajiny, ve znění pozdějších předpisů. Bez předchozího písemného souhlasu pronajímatele a dodržení zákonných podmínek nesmí nájemce účel nájmu měnit, ani přenechat předmět nájmu nebo jeho část do podnájmu třetí osobě. V případě, že by nájemce přenechal předmět nájmu nebo jeho část do podnájmu třetí osobě, může to být považováno za hrubé porušení nájemcových povinností a pronajímatel může vypovědět smlouvu bez výpovědní doby.

III. Nájemné a úhrada za služby

1. Smluvní strany sjednaly za užívání předmětu nájmu uvedeného v čl. I. této smlouvy nájemné ve výši:

**74.560 Kč/rok + DPH ve výši stanovené zákonem
(slovy: Sedmdesát čtyři tisíce pět set šedesát korun českých)**

Měsíční nájemné včetně DPH činí 7.518,13 Kč.

2. Celkové roční nájemné ve výši **74.560 Kč + DPH ve výši stanovené zákonem je splatné v pravidelných měsíčních splátkách, a to vždy 15. dne daného měsíce** na účet pronajímatele vedený u XXXXXXXXXXXXX, číslo účtu XXXXXXXXXXXXX pod variabilním symbolem 6548102823 dle splátkového kalendáře. Splátkový kalendář pronajímatel zašle nájemci po podpisu a zveřejnění této nájemní smlouvy.

2a. Smluvní strany konstatují, že nájemce užíval předmět nájmu bez písemného smluvního vztahu v období **3 roky před datem účinnosti této smlouvy**. Dále smluvní strany konstatují, že za uvedené období nebyla nájemcem uhrazena žádná úhrada za užívání předmětu nájmu. Za toto užívání uhradí nájemce částku **223.680 Kč + DPH v zákonem stanovené výši**. Po podpisu a

zveřejnění této smlouvy v registru smluv bude pronajímatelem vystavena faktura pod VS 6548102823, splatná do 30 dnů od jejího doručení nájemci.

3. Nájemce se zavazuje uhradit do 15 dnů od účinnosti této smlouvy jistotu ve výši trojnásobku měsíčního nájemného včetně DPH, tj. 22.555 Kč, na účet pronajímatele XXXXXXXXXXX pod variabilním symbolem 6549102823. Jistota slouží k zajištění nájemného či jiných pohledávek pronajímatele za nájemcem vzniklých v souvislosti s tímto nájemním vztahem, či z jeho porušení. Pronajímatel je oprávněn jistotu použít k úhradě svých výše uvedených pohledávek za nájemcem.

V případě, že nájemce neuhradí stanovenou jistotu ani v náhradní lhůtě do 30 dnů od účinnosti této nájemní smlouvy, nájemní vztah upravený touto smlouvou končí posledním dnem měsíce následujícího po měsíci, v němž měla být jistota uhrazena. Nájemce je povinen předmět nájmu ke dni skončení nájmu vyklidit a předat pronajímateli.

Pokud nájemce kdykoliv za dobu trvání této smlouvy neprovede jakoukoliv platbu zajištěnou touto jistotou dle předcházejícího odstavce do 10 pracovních dnů od předepsaného termínu splatnosti, je pronajímatel oprávněn využít finanční prostředky z této jistoty k úhradě všech splatných pohledávek z této smlouvy. Nájemce je povinen čerpanou jistotu doplnit do původní výše do 15 dnů po oznámení pronajímatele o čerpání jistoty.

Nedoplní-li nájemce čerpanou jistotu ani v náhradní lhůtě do 15. dne měsíce následujícího po měsíci, ve kterém byla jistota čerpána, nájemní vztah upravený touto smlouvou skončí k poslednímu dni měsíce, následujícího po měsíci, v němž byla jistota čerpána. Nájemce je povinen předmět nájmu ke dni skončení nájmu vyklidit a předat pronajímateli.

Pronajímatel oznámí nájemci čerpání z jistoty datovou zprávou, zaslanou do datové schránky nájemce, uvedené v záhlaví této nájemní smlouvy.

Po ukončení nájemní smlouvy bude nevyčerpaná část jistoty vrácena nájemci do 30 dnů.

4. Pro splnění závazku na placení nájemného platí doručovací princip, tj. že splátka je splněna připsáním placené částky na účet pronajímatele u jeho banky.

5. Nájemce se zavazuje oznámit pronajímateli skutečnost, že přestal být plátcem DPH do 5 dnů od předložení žádosti o zrušení registrace u příslušného finančního úřadu. V případě, že tuto povinnost nesplní, je nájemce povinen uhradit bez zbytečného odkladu pronajímateli výši pokuty, kterou uhradil pronajímatel příslušnému finančnímu úřadu dle rozhodných právních předpisů.

6. V případě prodlení nájemce s úhradou nájemného je nájemce povinen zaplatit pronajímateli úroky z prodlení určené předpisy práva občanského. Pronajímatel má právo na náhradu škody vzniklé nesplněním peněžitého dluhu i tehdy, je-li tato kryta úroky z prodlení, čímž smluvní strany výslovně vylučují úpravu dle ustanovení § 1971 občanského zákoníku.

7. Smluvní strany souhlasí s tím, že sjednaná výše ročního nájemného v tomto článku bude pronajímatelem každoročně upravována dosaženým indexem spotřebitelských cen a životních nákladů za posledních 12 měsíců předchozího roku (roční klouzavý průměr roku). Rozhodujícím údajem pro úpravu výše nájemného je roční míra inflace v procentech vyjádřená přírůstkem průměrného indexu spotřebitelských cen (CPI- Consumer Price Index) za 12 měsíců předchozího roku uvedená ve výpisu ze statistického zjišťování ČSÚ. Úprava výše nájemného bude nájemci oznámena doporučeným dopisem. Základem pro úpravu výše nájemného je výše ročního nájemného, která byla naposled sjednána v souladu s touto smlouvou, čímž se rozumí i nájemné upravené indexem spotřebitelských cen a životních nákladů za posledních 12 měsíců předchozího roku. Smluvní strany dohodly výše uvedenou úpravu nájemného jako závazný způsob určení ceny nájemného pro další období v souladu s § 2 odstavec 2 zákona č. 526/1990 Sb., o cenách, ve znění pozdějších předpisů. Nájemce se zavazuje takto upravenou výši nájemného hradit. Pronajímatel je oprávněn za výše uvedených podmínek vyúčtovat upravené nájemné a nájemce je povinen upravené nájemné platit v souladu s aktuálním splátkovým kalendářem. Výše nájemného bude upravována vždy od 1. ledna příslušného roku.

8. Smluvní strany sjednávají, že úhrada služeb a spotřeb spojených s užíváním předmětu nájmu není součástí nájemného. Pronajímatel neposkytuje a nebude poskytovat nájemci žádné služby a spotřeby spojené s užíváním předmětu nájmu.

IV.

Práva a povinnosti smluvních stran

1. Pronajímatel je povinen umožnit nájemci užívání předmětu nájmu.
2. Nájemce je povinen hradit nájemné a další platby vyplývající z této smlouvy ve výši a způsobem stanoveným v čl. III. této smlouvy.
3. Nájemce je povinen umožnit bezplatný vstup, popř. vjezd na předmět nájmu zaměstnancům správce majetku, zaměstnancům pronajímatele nebo dodavatelům prací, služeb a zboží, provádějícím úkony z důvodu oprav a údržby tratí, drážních staveb, zařízení a vedení, a dále za účelem provádění kontrol revizních zpráv a kontroly stavu předmětu nájmu včetně zařízení, které jsou součástí předmětu nájmu, a dbát jejich pokynů.
Nájemce je dále povinen z těchto důvodů strpět na dobu nezbytně nutnou i přerušení nebo omezení nájemních práv. V takovém případě se smluvní strany dohodnou o omezení užívání předmětu nájmu. Pokud nedojde k dohodě o podmínkách užívání předmětu nájmu do jednoho měsíce ode dne, kdy nájemce byl vyzván pronajímatelem k uzavření dohody a hrozí nebezpečí prodloužení s provedením prací, může pronajímatel smlouvu vypovědět ve výpovědní době jednoho měsíce. Pro běh výpovědní doby platí v takovém případě čl. VI. odst. 4 smlouvy.
Vznikne-li nájemci z důvodů uvedených v tomto odstavci majetková újma, strany se dohodly na její úhradě, která je omezena jedním násobkem měsíčního nájemného.
4. Nájemce je povinen zajišťovat na vlastní náklady a pouze ke své tíži níže uvedenou údržbu a opravy na předmětu nájmu:
 - zajišťování sjízdnosti a schůdnosti ve všech ročních obdobích obvyklým způsobem,
 - udržování průchodnosti odvodňovacích sběračů, kanalizačních a melioračních staveb.V případě pochybností o tom, že náklady na údržbu předmětu nájmu jsou pouze k tíži nájemce, sjednávají smluvní strany, že tyto výdaje nájemce (včetně DPH v zákonem stanovené výši) jsou věcným plněním nájemného vedle sjednaného finančního nájemného ve smyslu následujícího odst. 9 tohoto článku.
Nájemce je povinen zajišťovat údržbu a opravy na předmětu nájmu odborně způsobilými a oprávněnými osobami.
5. Nájemce je povinen zajistit na svůj náklad odvoz a likvidaci odpadu vzniklého z jeho činnosti, a to u osoby k této činnosti oprávněné dle zákona. č. 541/2020 Sb., o odpadech, v platném znění, pokud se s pronajímatelem nebo správcem majetku písemně nedohodne jinak.
6. Nájemce se zavazuje, že bude ve vztahu k předmětu nájmu na vlastní náklady zajišťovat a plnit úkoly požární ochrany v souladu s platnými předpisy o požární ochraně.
7. Nájemce se zavazuje, že po dobu trvání nájemního vztahu přebírá odpovědnost za porušení obecně platných právních předpisů, předpisů o ekologii, odpadech, předpisů hygienických.
Nájemce při porušení obecně platných právních předpisů odpovídá za způsobenou škodu a odpovídá v případě potřeby za provedení příslušných sanačních prací. Nájemce je dále povinen v případě porušení příslušných předpisů uhradit veškeré poplatky, pokuty a sankce udělené formou rozhodnutí orgánů státní správy.
Na vyžádání pronajímatele je nájemce povinen poskytnout pronajímateli podklady pro ohlašovací povinnost vyplývající z platných zákonů, nařízení a vyhlášek v oblasti životního prostředí, a to ve stanovených termínech.
8. Veškeré opravy, stavební úpravy a údržba (mimo činnosti uvedené v odst. 4 tohoto článku a mimo opravy při havarijních stavech vyžadujících neodkladné řešení) prováděné nájemcem v předmětu nájmu dle této smlouvy, zejména pak v prostoru staveb vyžadují výslovného předchozího písemného souhlasu pronajímatele formou dodatku k této smlouvě, kde bude především uvedeno, jak se souhlasí na stavební opravy, stavební úpravy a údržbu zúčtovávají a hradí. Součástí souhlasu je i výslovná specifikace těchto činností, a to dle jejich popisu a seznamu tak, jak je předložen v žádosti nájemce.
9. Nájemcem vynaložené náklady na údržbu nad rámec uživatelské údržby a oprav při zohlednění podmínek dle čl. IV. odst. 4 smlouvy - jsou věcným plněním nájemného vedle sjednaného finančního nájemného. Jejich povolení včetně výše ceny a zúčtování je povinen nájemce před realizací písemně projednat s pronajímatelem. Nedal-li pronajímatel nájemci souhlas s provedením oprav a údržby nad rámec uživatelské údržby a oprav ve smyslu shora uvedeném, je nájemce povinen uvést předmět

nájmu do původního stavu, jakmile jej k tomu pronajímatel vyzve. Neuvede-li nájemce na výzvu pronajímatele předmět nájmu do původního stavu, je pronajímatel oprávněn nájem vypovědět bez výpovědní doby.

10. Nájemce může provádět jakékoliv stavební úpravy pouze při dodržení postupu podle ustanovení zákona č. 183/2006 Sb., o územním plánování a stavebním řádu (stavební zákon), ve znění pozdějších předpisů a dle zákona č. 266/1994 Sb., o dráhách, ve znění pozdějších předpisů.

11. Nájemce se zavazuje provozovat svoji činnost na předmětu nájmu způsobem a v rozsahu nenarušujícím provozní a obchodní činnost pronajímatele.

12. Nájemce odpovídá pronajímateli za všechny škody, které mu způsobí. Za tímto účelem je nájemce povinen mít uzavřenou náležitou pojistnou smlouvu. Nájemce se zavazuje dbát, aby se na pronajatém předmětu nájmu nezdržovaly osoby, jejichž přítomnost nesouvisí s povolenou činností.

13. Za zboží a majetek umístěný na předmětu nájmu nenesou pronajímatel odpovědnost.

14. Nájemce se zavazuje zajistit na svůj náklad úklid předmětu nájmu a jeho okolí (tj. minimálně v okruhu 3 m).

15. V případě změny podstatných skutečností u obou smluvních stran, které mají význam nejen z hlediska trvání nájemního vztahu, ale i z hlediska uplatňování jednotlivých práv a povinností z této smlouvy, jsou obě smluvní strany povinny písemně projednat takovou změnu s druhou smluvní stranou, a to prokazatelným způsobem a bez zbytečného odkladu dodatkem k této smlouvě. Nájemce je rovněž povinen bez odkladu oznámit změnu obchodní firmy, změnu sídla, místa podnikání, změnu adresy pro doručování písemností včetně dalších kontaktních údajů uvedených v této smlouvě.

16. Nájemce je povinen počínat si při užívání předmětu nájmu tak, aby jeho činností nebylo ohrožováno dobré jméno pronajímatele.

V. Smluvní pokuta

1. V případě porušení povinností vyjmenovaných v tomto článku níže vzniká pronajímateli vůči nájemci právo na smluvní pokutu ve výši 2.000 Kč za každé porušení povinností, pokud po předchozím písemném upozornění neodstraní nájemce závadný stav v termínu, který určil pronajímatel s přihlédnutím k obvyklé době potřebné ke zjednání nápravy. Smluvní pokutu má právo pronajímatel uložit i opakovaně, pokud nájemce po písemném upozornění neodstraní závadný stav v termínu, který určil pronajímatel.

Smluvní pokutu je pronajímatel oprávněn účtovat nájemci v těchto případech:

- nájemce nesplnil v termínu určeném pronajímatelem povinnost odstranit závadný stav na předmětu nájmu, který vznikl neplněním povinností nájemce vyplývajících z této smlouvy (závadný stav bude vždy konkrétně pronajímatelem specifikován),
- nájemce dal bez souhlasu pronajímatele předmět nájmu do podnájmu,
- nájemce užívá předmět nájmu v rozporu se sjednaným účelem užívání,
- nájemce neprovedl úhradu nájemného,
- nájemce užívá větší rozsah předmětu nájmu, než činí předmět nájmu popsáný v čl. I, odst. 1.

2. Smluvní pokuta v souvislosti s vyklizením předmětu nájmu je sjednaná v čl. VI. odst. 6 smlouvy.

3. Pronajímatel má též nárok na náhradu skutečné škody, která přesahuje svojí výší smluvní pokutu. Zaplacení smluvní pokuty nezabavuje nájemce povinnosti, jejíž porušení je smluvní pokutou sankcionováno.

VI. Doba nájmu, ukončení nájmu

1. Tato smlouva se uzavírá na dobu *n e u r č i t o u* s účinností ode dne uveřejnění této smlouvy v registru smluv s 3 měsíční výpovědní dobou.

Smlouvu lze vypovědět bez udání důvodu i částečně. Částečná výpověď se musí vztahovat k oddělitelné části předmětu nájmu.

2. Pronajímatel může smlouvu vypovědět v jednoměsíční výpovědní době, v případě, že nájemce porušil závažným způsobem svoje smluvní povinnosti vyplývající z této smlouvy.

Za porušení smluvní povinnosti nájemce závažným způsobem se zejména považuje:

- nájemce je v prodlení s placením nájemného nebo jeho části o více jak jeden měsíc a nájemce neprovede úhradu ani v náhradní lhůtě třiceti dnů ode dne, kdy mu byla ze strany pronajímatele doručena výzva k úhradě výše uvedeného dluhu,
- nájemce nesplnil v termínu určeném pronajímatelem povinnost odstranit závadný stav, který vznikl neplněním povinnosti nájemce.

3. Pronajímatel může smlouvu vypovědět v jednoměsíční výpovědní době v případě, že pronajímatel bude potřebovat předmět nájmu k plnění úkolů v rámci své působnosti nebo stanoveného předmětu činnosti (např. pro potřeby železniční dopravy nebo k zajištění stavby na základě územního rozhodnutí a vydaného stavebního povolení).

4. Výpovědní doba začíná plynout od prvního dne kalendářního měsíce následujícího poté, co byla výpověď doručena druhé straně a končí posledním dnem daného kalendářního měsíce.

5. Pronajímatel je oprávněn písemně vypovědět nájemní smlouvu bez výpovědní doby z důvodů stanovených touto smlouvou a občanským zákoníkem. Pronajímatel může vypovědět tuto smlouvu bez výpovědní doby po písemné výzvě k nápravě, jestliže nájemce užívá předmět nájmu způsobem, že pronajímateli vzniká škoda nebo mu hrozí škoda nikoli malá nebo jestliže s ohledem na pravomocné rozhodnutí příslušného orgánu je třeba předmět nájmu vyklidit. Výzva k nápravě není třeba, hrozí-li naléhavě vážné nebezpečí z prodlení. Dalším možným důvodem k výpovědi bez výpovědní doby je užívání předmětu nájmu v rozporu se sjednaným účelem užívání. Smluvní strany se dohodly, že výpovědi bez výpovědní doby skončí nájem dnem doručení výpovědi druhé straně.

6. V případě ukončení nájmu je nájemce povinen do skončení doby nájmu uvést pronajatý předmět nájmu na vlastní náklady do původního stavu a zajistit na své náklady provedení nápravných opatření, pokud se smluvní strany nedohodnou písemně jinak. Vykližený předmět nájmu musí nájemce předat pronajímateli nejpozději v poslední den sjednané doby nájmu. Předání předmětu nájmu bude provedeno písemným protokolem podepsaným oběma smluvními stranami, k čemuž se pronajímatel zavazuje poskytnout nájemci potřebnou součinnost.

Při nedodržení této lhůty a nesplnění uvedených povinností nájemcem vzniká pronajímateli vůči nájemci právo na smluvní pokutu za každý den prodlení s vyklizením a řádným předáním předmětu nájmu. Její výše je stanovena částkou 500 Kč/den.

Zaplacením výše uvedené smluvní pokuty není dotčena povinnost nájemce uhradit veškeré škody, které přesahují svojí výší smluvní pokutu a které vznikly pronajímateli v souvislosti s pozdním vyklizením a předáním předmětu nájmu.

7. Smluvní strany sjednávají, že úpravy, opravy a údržba předmětu nájmu, k nimž dal pronajímatel nájemci souhlas dle čl. IV. odst. 8 smlouvy, jsou ze strany pronajímatele akceptovány i pro účely ukončení této smlouvy, když v tomto směru není nájemce k obnově původního stavu předmětu nájmu povinen.

8. Smluvní strany se dohodly, že na nájem založený touto smlouvou, se nepoužije ustanovení § 2230 občanského zákoníku o obnově nájmu.

VII. Závěrečná ustanovení

1. Nájemce bere na vědomí, že pronajímatel je povinným subjektem dle zákona č. 340/2015 Sb., o zvláštních podmínkách účinnosti některých smluv, uveřejňování těchto smluv a registru smluv. Tato smlouva, včetně jejích příloh a případných dodatků, bude zveřejněna v registru smluv zřízeném podle výše uvedeného zákona, jestliže výše hodnoty jejího předmětu přesáhne 50.000 Kč bez daně z přidané hodnoty.
2. Zaslání smlouvy správci registru smluv k uveřejnění v registru smluv zajišťuje Správa železnic, státní organizace. Nebude-li tato smlouva zaslána k uveřejnění a/nebo uveřejněna prostřednictvím registru smluv, není žádná ze smluvních stran oprávněna požadovat po druhé smluvní straně náhradu škody ani jiné újmy, která by jí v této souvislosti vznikla nebo vzniknout mohla.
3. Smluvní strany výslovně prohlašují, že údaje a další skutečnosti uvedené v této smlouvě, vyjma částí označených ve smyslu následujícího odstavce této smlouvy, nepovažují za obchodní tajemství ve smyslu ustanovení § 504 zákona č. 89/2012 Sb., občanského zákoníku, ve znění pozdějších předpisů (dále jen „obchodní tajemství“), a že se nejedná ani o informace, které nemohou být v registru smluv uveřejněny na základě ustanovení § 3 odst. 1 ZRS.
4. Jestliže smluvní strana označí za své obchodní tajemství část obsahu smlouvy, která v důsledku toho bude pro účely uveřejnění smlouvy v registru smluv znečitelněna, nese tato smluvní strana odpovědnost, pokud by smlouva v důsledku takového označení byla uveřejněna způsobem odporujícím ZRS, a to bez ohledu na to, která ze stran smlouvu v registru smluv uveřejnila. S částmi smlouvy, které druhá smluvní strana neoznačí za své obchodní tajemství před uzavřením této smlouvy, nebude pronajímatel jako s obchodním tajemstvím nakládat a ani odpovídat za případnou škodu či jinou újmu takovým postupem vzniklou.
5. Osoby uzavírající tuto smlouvu za smluvní strany souhlasí s uveřejněním svých osobních údajů, které jsou uvedeny ve smlouvě a jejích dodatcích, spolu se smlouvou v registru smluv. Tento souhlas je udělen na dobu neurčitou.
6. Pokud tato smlouva nestanoví jinak, platí o právech a povinnostech nájemce i pronajímatele vyplývajících z užívacího poměru příslušná ustanovení občanského zákoníku a předpisů jej provádějících a doplňujících.
7. Tato smlouva nabývá platnosti dnem jejího podpisu poslední ze smluvních stran a účinnosti zveřejněním v registru smluv.
8. Pro případ skončení nájemní smlouvy smluvní strany prohlašují, že veškeré zhodnocení předmětu nájmu je věcným plněním nájemného vedle sjednaného finančního nájemného, pokud se smluvní strany nedohodnou jinak.
9. Smluvní strany prohlašují, že se seznámily s obsahem této smlouvy, a prohlašují, že byla uzavřena na základě vzájemné svobodné vůle obou smluvních stran, nikoliv v tísní, ani za nápadně nevýhodných podmínek.
10. Smluvní strany stvrzují, že při uzavírání této smlouvy jednaly a postupovaly čestně a transparentně a zavazují se tak jednat i při plnění této smlouvy a veškerých činnostech s ní souvisejících. Každá ze smluvních stran se zavazuje jednat v souladu se zásadami, hodnotami a cíli compliance programů a etických hodnot druhé smluvní strany, pakliže těmito dokumenty dotčené smluvní strany disponují, a jsou uveřejněny na webových stránkách smluvních stran (společností). Compliance doložka, etické zásady a ochrana osobních údajů nájemce je přiložena jako příloha č. 2 této smlouvy.
11. Pokud by se kterékoliv ustanovení této smlouvy ukázalo být neplatným nebo nevynutitelným, nebo se jím stalo po uzavření této smlouvy, pak tato skutečnost nepůsobí neplatnost ani nevynutitelnost ostatních ustanovení této smlouvy, nevyplyvá-li z donucujících ustanovení právních předpisů jinak. Smluvní strany se zavazují bez zbytečného odkladu po výzvě kterékoliv strany takové neplatné či nevynutitelné ustanovení nahradit platným a vynutitelným ustanovením, které je svým obsahem nejbližší účelu neplatného či nevynutitelného ustanovení.

12. Ke změně této smlouvy může dojít pouze na základě písemných dodatků, vyjma úpravy ceny nájemného inflací a úpravy o DPH, případně změny výše sazby DPH dle zákona a s tím související úpravou splátkového kalendáře, která bude stanovena jednostranně pronajímatelem a kterou oznámí pronajímatel nájemci datovou zprávou, případně doporučeným dopisem. Oboustranně podepsané dodatky, vzestupně číslované, se dnem jejich uzavření, případně jiným dnem v těchto označených, stávají nedílnou součástí této smlouvy.

13. Smluvní strany se dohodly na tom, že písemnosti touto smlouvou předpokládané (výpověď, uplatnění inflace, splátkový kalendář, změna bankovní účtu apod.) budou druhé smluvní straně zasílány výhradně datovou zprávou, případně doporučeným dopisem s doručenkou (na dodejku), a to na adresu uvedenou v záhlaví této smlouvy nebo na změněnou adresu smluvní strany, byla-li tato písemně a prokazatelně druhé smluvní straně oznámena.

Nebude-li na této adrese zásilka úspěšně doručena (převzata oprávněným zástupcem smluvní strany) a nebude-li tato zásilka vyzvednuta na poště do patnácti dnů ode dne jejího uložení, bude poslední den této lhůty považován za den úspěšného doručení zásilky se všemi právními následky.

14. Tato je vyhotovena elektronicky a podepsána zaručeným elektronickým podpisem založeným na kvalifikovaném certifikátu pro elektronický podpis nebo kvalifikovaným elektronickým podpisem.

Přílohy: č. 1 Kopie katastrální mapy se zákresem
č. 2 Compliance doložka, etické zásady a ochrana osobních údajů

V Plzni dne 18. 4. 2023

V Táboře dne 5. 5. 2023

Pronajímatel:

Nájemce:

.....
Správa železnic, státní organizace
Oblastní ředitelství Plzeň
Ing. Radek Makovec
ředitel

.....
OHLA ŽS, a.s.
Ing. Roman Kocúrek
1. místopředseda představenstva

Dne 15. 5. 2023

.....
OHLA ŽS, a.s.
Paolo Bee, MBA
2. místopředseda představenstva

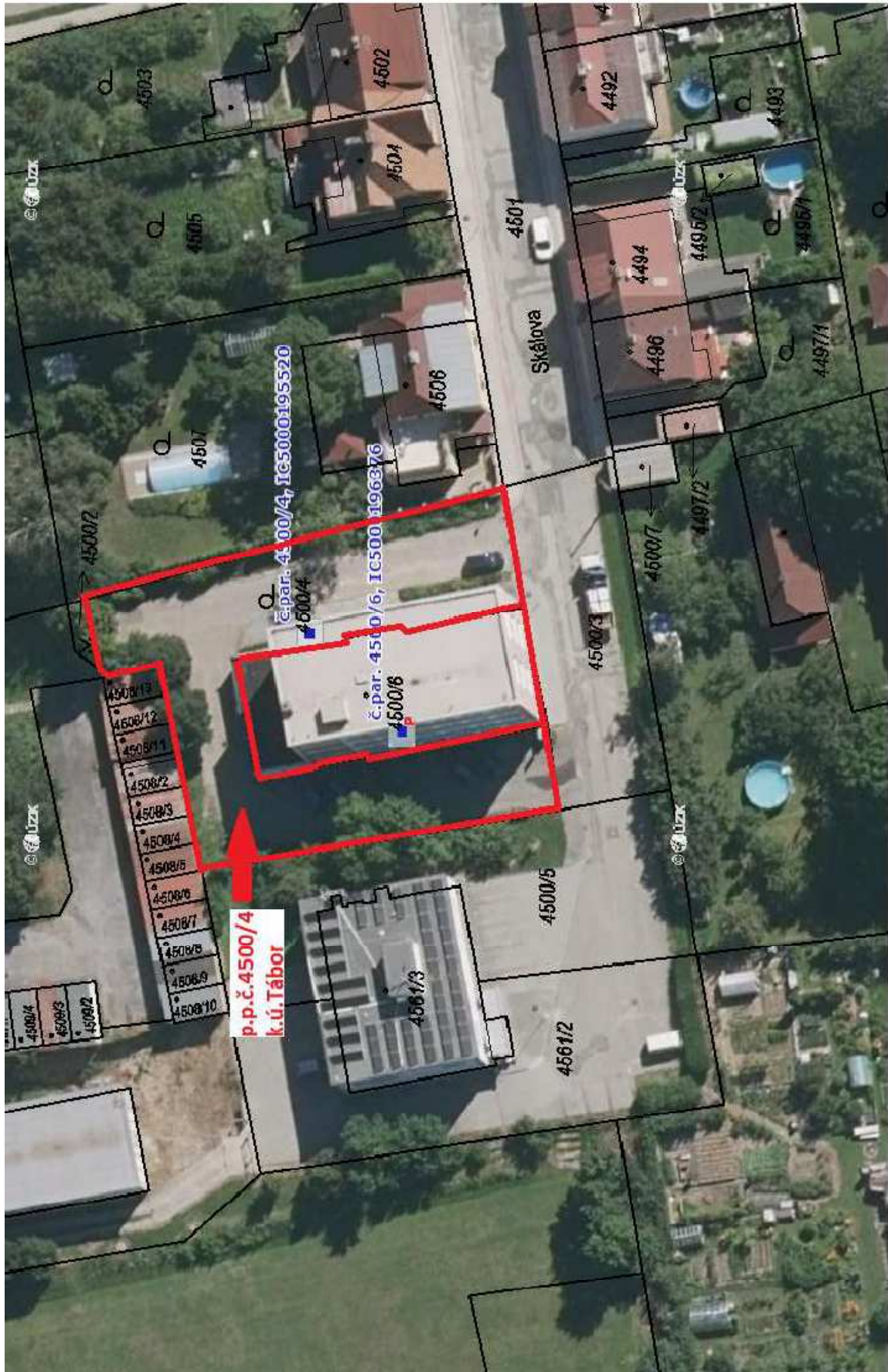

Compliance doložka, etické zásady a ochrana osobních údajů

1. Pronajímatel se zavazuje:
 - dodržovat všechny platné právní předpisy upravující boj proti korupci, hospodářskou soutěž, bezpečnost a ochranu zdraví při práci, opatření proti legalizaci výnosů z trestné činnosti a financování terorismu (pokud je to relevantní), ochranu životního prostředí a ostatní trestněprávní a další platné právní předpisy a relevantní pravidla.
 - postupovat v souladu iniciativou Global Compact OSN v oblasti sociální odpovědnosti prostřednictvím dodržování Desatera principů společenské odpovědnosti v oblasti lidských práv, práce, životního prostředí a boje proti korupci veřejných nebo soukromých osob, které jsou k dispozici na internetových stránkách [The Ten Principles | UN Global Compact](#).
 - se seznámit, přijmout a uplatňovat hodnoty a zásady obsažené v Etickém kodexu OHLA, Protikorupční politice, Politice prevence trestné činnosti, Politice hospodářské soutěže a Politice odpovědného nákupu, které jsou zveřejněny na webových stránkách www.ohla-zs.cz.
 - transparentně spolupracovat s OHLA ŽS, a.s. v souvislosti s jakýmkoli ověřováním nebo auditem, který může OHLA ŽS, a.s. provést podle podmínek tohoto článku.

2. Pronajímatel prohlašuje, že
 - se uvedené závazky vztahují na její statutární zástupce, vedoucí zaměstnance, zaměstnance a všechny ostatní osoby spadající pod její kontrolu.
 - má v rámci své obchodní korporace zavedeny nezbytné účinné metody pro prevenci trestní odpovědnosti právnické osoby.
 - nebyla v posledních 10 letech odsouzena za porušení předpisů související s korupcí, úplatkářstvím, podvodem, volným trhem, hospodářskou soutěží, legalizací výnosů z trestné činnosti nebo financováním terorismu.
 - nemá informaci o tom, že by některý z jejích společníků, statutárních zástupců, vedoucích zaměstnanců, zaměstnanců nebo jiných osob spadajících pod její kontrolu byl v posledních 10 letech odsouzen za porušení předpisů souvisejících s korupcí, úplatkářstvím, podvodem, volným trhem, hospodářskou soutěží, legalizací výnosů z trestné činnosti nebo financováním terorismu.
 - ona ani žádný z jejích společníků, statutárních zástupců, vedoucích zaměstnanců, zaměstnanců nebo jiných osob spadajících pod její kontrolu včetně poddodavatelů není uvedena na jakémkoli mezinárodním sankčním seznamu a ani se na ni nevztahují žádné mezinárodní sankce¹.
 - nejedná v rozporu s mezinárodními sankcemi uvedenými v § 2 zákona č. 69/2006 Sb., o provádění mezinárodních sankcí, ve znění pozdějších předpisů, zejména, že žádné finanční prostředky nebo hospodářské zdroje přímo ani nepřímo nezpřístupní osobám, subjektům či orgánům s nimi spojeným uvedeným v sankčních seznamech v souvislosti s konfliktem na Ukrajině nebo v jejich prospěch
 - není ovládána nebo částečně či zcela vlastněna jakýmkoli veřejnoprávním subjektem nebo politickou stranou, a v případě, že tomu tak je, uvádí název tohoto subjektu: _____.

3. Pronajímatel se zavazuje:
 - oznámit OHLA ŽS, a.s. bez zbytečného odkladu poté, co se tuto skutečnost dozví, že byla zařazena na mezinárodní sankční seznam a/nebo, že došlo ke změně či porušení některého z výše uvedených bodů.
 - že nahradí OHLA ŽS, a.s. jakoukoliv škodu, která by jí vznikla v důsledku porušení jakéhokoli ustanovení této smlouvy nebo nepravdivostí jejích prohlášení.

4. Pokud se prokáže, že prohlášení Pronajímatele nejsou pravdivá a/nebo, že Pronajímatel je na mezinárodním sankčním seznamu či na ní dopadají mezinárodní sankce, je OHLA ŽS, a.s. oprávněna odstoupit od této smlouvy, aniž by tím bylo dotčeno její právo požadovat jakoukoli náhradu škody vzniklé v důsledku takové situace.

5. Pokud při plnění této Smlouvy přijde smluvní strana do styku s osobními údaji zaměstnanců druhé smluvní strany nebo osob, s jejichž pomocí dochází k plnění této Smlouvy, je tato smluvní strana povinna dodržovat veškeré povinnosti týkající se ochrany osobních údajů vyplývající z příslušných právních předpisů, zejména z Obecného nařízení o ochraně osobních údajů (GDPR). Smluvní strany se zavazují učinit veškerá opatření, aby nedošlo k neoprávněnému nebo nahodilému přístupu k těmto

údajům, k jejich změně, zničení či ztrátě, neoprávněným přenosům, či k jejich jinému neoprávněnému zpracování. V případě zjištění porušení povinností vyplývajících z příslušných právních předpisů, je smluvní strana povinna bezodkladně uvědomit o této skutečnosti druhou smluvní stranu.