



**Pojistná smlouva číslo: 0022781307**

**Česká podnikatelská pojišťovna, a.s., Vienna Insurance Group**

**Sídlo: Praha 8, Pobřežní 665/23, PSČ 186 00**

**Zastoupena: na základě zmocnění níže podepsanými osobami**

**IČ: 63998530**

**Zápis v obchodním rejstříku: Městský soud v Praze, oddíl B, vložka 3433**

**Bankovní spojení: Česká spořitelna, a.s., č.ú. [REDACTED]**

**Tel. [REDACTED] Samuel Tůma**

dále jen pojistitel

a

**Ministerstvo vnitra**

**Sídlo: Praha 7, Nad štolou 936/3, PSČ 170 34**

**Zastoupena: PhDr. Jaromírem Bischofem, ředitelem správy logistického zabezpečení Policejního prezidia ČR**

**IČ: 00007064**

**Právní forma: 325 organizační složka státu**

**Bankovní spojení: Česká národní banka, [REDACTED]**

**Korespondenční adresa: Policejní prezidium ČR, P.O.BOX 6, 150 05 Praha 5**

**Kontaktní osoba: Iveta Havelková, [REDACTED]**

dále jen pojistník

uzavírají

podle zákona č. 89/2012 Sb., občanský zákoník, v platném znění tuto pojistnou smlouvu, která spolu s pojistnými podmínkami pojistitele a přílohami tvoří nedílný celek.

**Vypracoval (pečovatel):** Samuel Tůma, st15806

**Správa pojistné smlouvy:** UW 8890000102

**Česká podnikatelská pojišťovna, a.s., Vienna Insurance Group**

**Pobřežní 665/23, 186 00 Praha 8, [REDACTED] e-mail: [REDACTED]**  
zapsaná v obchodním rejstříku vedeném Městským soudem v Praze – oddíl B, vložka 3433  
IČ: 63998530, DIČ: CZ63998530, DIČ pro DPH: CZ699000955

**Článek I.**  
**Úvodní ustanovení**

1. Členský stát sídla pojistitele: Česká republika
2. Pojistník sjednává tuto pojistnou smlouvu s pojistitelem ve svůj prospěch, tzn. je zároveň pojištěným.
3. Pojištění se řídí Všeobecnými pojistnými podmínkami (dále jen VPP), Doplnkovými pojistnými podmínkami (dále jen DPP), Zvláštními pojistnými podmínkami (dále jen ZPP) uvedenými v čl. II pojistné smlouvy a dále ujednáními sjednanými v pojistné smlouvě. VPP, DPP a ZPP tvoří přílohu č. 1 pojistné smlouvy.
4. Pokud není v pojistné smlouvě dále uvedeno jinak, pojistná hodnota majetku včetně cizích věcí, které pojištěný oprávněně užívá, se stanovuje v souladu s čl. 3 bodem 2 písm. a) VPPM 1/16 jako nová cena.
5. Oprávněná osoba: pojištěný nebo jiná osoba, které v důsledku pojistné události vznikne právo na pojistné plnění podle příslušných VPP, DPP či ZPP.
6. Místo pojištění: není-li dále v pojistné smlouvě ujednáno jinak, pojištění se vztahuje na následující místa pojištění:
  - a) území Evropy
7. Pojistné částky a limity plnění byly stanoveny pojistníkem.
8. Sjednané pojištění je pojištěním škodovým.
9. Pro případ, že se na pojistníka při uzavírání smluv vztahuje zákon č. 340/2015 Sb. v platném znění, se smluvní strany dohodly, že pokud tato Smlouva podléhá povinnosti uveřejnění podle zákona č. 340/2015 Sb., o zvláštních podmínkách účinnosti některých smluv, uveřejňování těchto smluv a o registru smluv (zákon o registru smluv), je tuto Smlouvu povinen uveřejnit pojistník, a to ve lhůtě a způsobem stanoveným tímto zákonem. Pojistník je dále povinen při registraci smlouvy zadat do příslušného formuláře datovou schránku **3v8dkek** tak, aby mohl být pojišťitel informován správcem registru smluv o zadání smlouvy do tohoto registru. Pojistník je rovněž povinen při zaslání smlouvy správci registru smluv zajistit, aby byly ze zveřejňovaného znění Smlouvy odstraněny veškeré informace, které se dle zákona č. 106/1999 Sb., o svobodném přístupu k informacím, nezveřejňují.

**Článek II.**

**Pojistná nebezpečí, předměty pojištění, pojistné částky, limity plnění a spoluúčasti**

**1. ALL-RISKOVÉ POJIŠTĚNÍ STROJŮ A ELEKTRONIKY**

**Je upraveno:** VPP pro pojištění majetku VPPM 1/16 (dále jen VPPM 1/16)  
DPP pro pojištění věci proti všem nebezpečím DPPAR MP 1/16 (dále jen DPPAR MP 1/16)  
Limity plnění a způsoby zabezpečení pro all-riskové pojištění strojů a elektroniky, které tvoří přílohu této pojistné smlouvy.

**Pojištění se sjednává v rozsahu:**

Pojištění se sjednává v rozsahu bodu 1 článku 3 DPPAR MP 1/16 (poškození nebo zničení věci ze všech nevyloučených příčin).

Pojištění se dále sjednává v rozsahu bodu 2 článku 3 DPPAR MP 1/16 (odcizení pojištěné věci krádeží vloupáním nebo loupežným přepadením a vandalismus. Pojištění se sjednává na první riziko.

Pojištěné předměty budou proti odcizení zabezpečeny dle přílohy „limity plnění a způsoby zabezpečení pro all-riskové pojištění strojů a elektroniky“, není-li dále uvedeno jinak.

Pojištění níže specifikovaných strojů a elektroniky se vztahuje na pojistná nebezpečí uvedená v čl. 5 bodě 4 písm. a) až h) DPPAR MP 1/16 dále jen strojní a elektronická pojistná nebezpečí. Z těchto pojistných nebezpečí však pojišťitel poskytne pojistné plnění na pojištěné elektronice pouze do stáří 5 let, na pojištěném mobilním stroji do stáří 8 let a na pojištěném stacionárním stroji do stáří 20 let vždy od prokazatelného data výroby nebo prvního uvedení do provozu nebo generální opravy či rekonstrukce celého stroje nebo zařízení.

Pojištění mobilních strojů se odchýlí od DPP AR MP 1/16 čl. 5 bod 1 písm. l) vztahuje na škody způsobené zvířaty.

**1.1. Sjednává se pojištění souboru vlastní mobilní elektroniky pevně instalované ve vozidle Mercedes Benz SPRINTER: RZ 5AE 8146, VIN WDB9066331P357367**

**Specifikace elektroniky:**

Dle seznamu, který tvoří přílohu č. 2 pojistné smlouvy.

**Místo pojištění:**

území Evropské unie, Evropského hospodářského prostoru a dále území Švýcarské konfederace



Celková pojistná částka činí:	4.359.025,-Kč
Pojištění se sjednává se spoluúčastí:	5% min. však 5.000,-Kč

Elektronika je řádně vedena v účetní evidenci pojištěného.  
Elektronika je v dobrém technickém stavu a provozuschopná.

**Specifikace zabezpečení mobilní elektroniky pevně instalované v motorovém vozidle:**

Dojde-li ke krádeži zařízení z motorového vozidla, poskytne pojistitel plnění pouze v případě, pokud motorové vozidlo, z něhož byla elektronika odcizena, bylo řádně uzamčeno a mělo pevnou střechu.

Dojde-li ke krádeži zařízení z motorového vozidla v době od 22<sup>00</sup> do 06<sup>00</sup> hod., poskytne pojistitel plnění pouze v případě, že motorové vozidlo, z něhož bylo zařízení odcizeno, bylo v době vzniku pojistné události umístěno v uzamčené garáži nebo na hlídaném parkovišti.

**Článek III.  
Výklad pojmů**

Vedle pojmů, jejichž výklad je uveden ve VPP, DPP a ZPP se pro účely pojistné smlouvy rozumí:

**Motorovým vozidlem** osobní a nákladní motorové vozidlo s přidělenou RZ, jakož i návěsy a přívěsy k těmto vozidlům s přidělenou RZ.

**Nepřímým úderem blesku** poškození úderem blesku bez viditelných destruktivních účinků na pojištěnou věc, které vzniklo v důsledku zkratu nebo přepětí v elektrorozvodné či komunikační síti.

**Ročním limitem plnění** horní hranice pojistného plnění pojistitele pro jednu a všechny pojistné události nastalé v průběhu pojistného roku.

**Pojistným rokem** období jednoho kalendářního roku, který počíná běžet dnem počátku pojištění.

**Provozuschopným stavem** a nepoškozením věci ve smyslu DPP pro pojištění majetku se rozumí stav věci, který významně nesnižuje její užitnou hodnotu a nebrání využití pojištěné věci k jejímu hlavnímu účelu.

**Územní platnosti** v pojištění odpovědnosti:

- o **Česká republika** - pojištění se vztahuje na újmu vzniklou na území České republiky, v případě soudního sporu musí být nárok uplatněn před českými soudy a podle platného právního řádu České republiky.
- o **Evropa** - pojištění se vztahuje na újmu vzniklou na území Evropy, v případě soudního sporu musí být nárok uplatněn před soudy státu, který je součástí Evropy, a podle platného právního řádu státu, který je součástí Evropy.

**Článek IV.  
Hlášení škodných událostí**

Vznik škodné události nahlásí pojistník bez zbytečného odkladu na příslušném tiskopisu, dopisem nebo faxem na adresu:

Česká podnikatelská pojišťovna, a.s.,  
Vienna Insurance Group  
OLPU MO  
P.O. BOX 28  
664 42 Modřice



**Článek V.  
Plnění pojistitele**

1. Vznikne-li právo na plnění z pojistné události, poskytne pojistitel plnění podle VPP, DPP, ZPP a ujednání uvedených v této pojistné smlouvě.
2. V případě plnění v cizí měně se pro přepočítání použije kursu oficiálně vyhlášeného ČNB ke dni vzniku pojistné události.

3. Má-li oprávněná osoba při provádění opravy nebo náhrady související s pojistnou událostí ze zákona nárok na odpočet DPH, poskytne pojistitel plnění bez DPH. V případech, kdy pojistník, resp. poškozený subjekt tento nárok nemá, poskytne pojistitel plnění včetně DPH.

4. Ujednávají se následující limity pojistného plnění ze všech druhů pojištění, za všechny škody vzniklé z příčin:

Příčina	výše limitu plnění	druh limitu plnění
povodeň a záplava	4.359.025,- Kč	roční limit plnění
škody vzniklé na nespécifikovaných po právu užívaných místech pojištění mimo území České republiky z příčin povodeň a záplava	1.000.000,- Kč	roční sublimit plnění (z ročního limitu plnění pro povodeň záplavu)
vichřice, krupobití, zemětřesení	4.359.025,- Kč	roční limit plnění
odcizení nebo vandalismus	4.359.025,- Kč	limit plnění na jednu a všechny pojistné události

#### Článek VI.

##### Výše a způsob placení pojistného

1. Roční pojistné činí:

1. Pojištění strojů, strojních zařízení a elektroniky ..... 87.180,- Kč

**Celkové roční pojistné činí..... 87.180,- Kč**

2. Pojistné se považuje za zaplacené okamžikem připsání příslušné částky pojistného na účet pojistitele, je-li placena prostřednictvím peněžního ústavu.

3. Pojistné bude placeno prostřednictvím peněžního ústavu na účet pojistitele č.  pod variabilním symbolem 0022781307 (číslo pojistné smlouvy).

Pojistné je pojistným běžným. Pojistné za roční pojistné období činí 87.180,-Kč a je splatné v úplné výši k datu 23.8.2017.

V následujících pojistných letech bude pojistné za roční pojistné období splatné vždy v úplné výši k datu 23.5.

#### Článek VII.

##### Závěrečná ustanovení

1. Pojistná doba

Pojištění se sjednává na dobu jednoho roku.

Pojištění vzniká dne: 23.5.2017

Pojištění se sjednává do: 22.5.2018

Pojištění se prodlužuje vždy na další rok, pokud pojistník nebo pojistitel nesdělí písemně druhému účastníku smlouvy, nejméně 6 týdnů před uplynutím pojistného roku, že na dalším pojištění nemá zájem.

2. Právní vztahy vzniklé z pojištění dle této pojistné smlouvy se řídí českými právními předpisy a případné spory z těchto právních vztahů vzniklé rozhodují české soudy.

3. Pojistná smlouva byla vypracována ve 2 vyhotoveních, pojistník obdrží 1 vyhotovení a pojistitel si ponechá 1 vyhotovení. Tato pojistná smlouva obsahuje 5 stran a 2 přílohy.

4. Součástí pojistné smlouvy jsou příslušné pojistné podmínky uvedené v pojistné smlouvě a Přehled poplatků. Aktuální podoba Přehledu poplatků je k dispozici na webových stránkách pojistitele.

5. Pojistník potvrzuje, že před uzavřením pojistné smlouvy převzal v listinné nebo, s jeho souhlasem, v jiné textové podobě (na trvalém nosiči dat) veškeré součásti pojistné smlouvy a seznámil se s nimi.

6. Pojistník si je vědom, že tyto dokumenty tvoří nedílnou součást pojistné smlouvy a upravují rozsah pojištění, jeho omezení (včetně výluk), práva a povinnosti účastníků pojištění a následky jejich porušení a další podmínky pojištění a pojistník je jimi vázán stejně jako pojistnou smlouvou.



7. Pojistník prohlašuje, že má pojistný zájem na pojištění pojištěného, pokud je osobou od něj odlišnou a je schopen to kdykoliv prokázat.
8. Pojistník prohlašuje, že rozsah pojištění sjednaný v pojistné smlouvě si zvolil sám. Pokud se tento rozsah liší od zjištěných potřeb pojistníka před uzavřením pojistné smlouvy, pak je tato skutečnost výsledkem optimalizace pojistných nebezpečí a výše pojistného, se kterou pojistník souhlasí a je s ní srozuměn.
9. Pojistník souhlasí, aby pojistitel zpracovával a předával jeho osobní údaje členům pojišťovací skupiny Vienna Insurance Group (dále jen spřízněné osoby), v souladu s ust. §5, odst. 5 a §9, písm. a) zákona č. 101/2000 Sb., o ochraně osobních údajů a o změně některých zákonů, v platném znění.
10. Přílohy pojistné smlouvy:
  1. VPP, DPP a ZPP dle textu pojistné smlouvy
  2. Seznam elektronických zařízení

V Praze dne 23.5.2017

V Praze dne 23.5.2017

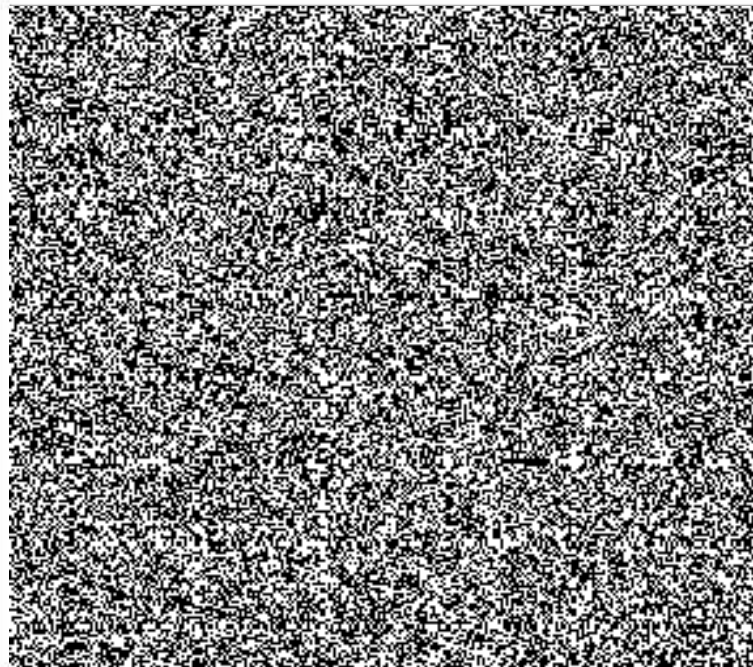

**Příloha č. 2 k PS 0022781307**

2 ks zobrazovací jednotky TFT LCD úhlopříčka 19" (Technický popis položka č.76)  
PC pro elektrooptický systém včetně SW (Technický popis položka č.77)  
DVR (Technický popis položka č.78)  
Autorádio (Technický popis č.80)  
Klávesnice s myší (Technický popis položka č.81)  
Joystick pro ovládání elektrooptického systému EOS (Technický popis položka č.82)  
Battery monitor (Technický popis č.83)  
Gelové baterie (Technický popis č.96)  
Gelové baterie (Technický popis položka č.97)  
Manipulátor (Technický popis položka č.101)  
CCD kamera (Technický popis položka č.113)  
Termovizní kamera (Technický popis položka č.125)  
LRF (laserový dálkoměr) (Technický popis položka č.140)  
DMC (digitální kompas) (Technický popis položka č.148)  
GPS (Technický popis položka č.156)