

ZE DNE: 2023-02-02
ČÍSLO JEDN.: MMT/17592/2023/ŽPAZ/BaK
SPIS. ZN.: MMT/3049/2023/ŽPAZ-3
221.1.5 A/5

Datová schránka: dle rozdělovníku

VYŘIZUJE: [REDACTED]
TELEFON: [REDACTED]
E-MAIL: [REDACTED]

DÁTUM: 2023-03-21

ROZHODNUTÍ

Magistrát města Třinec, odbor životního prostředí a zemědělství (dále též „Magistrát“), jako místně příslušný správní orgán na základě vykonávání přenesené působnosti podle § 66 a zákona č. 128/2000 Sb., o obcích (obecní zřízení), ve znění pozdějších předpisů, a jako věcně příslušný orgán státní správy lesů dle § 48 odst. 1 písm. c) a d) zákona č. 289/1995 Sb., o lesích a o změně a doplnění některých zákonů, ve znění pozdějších předpisů, (dále jen „lesní zákon“), ve smyslu § 67 zákona č. 500/2004 Sb., správní řád, ve znění pozdějších předpisů (dále jen „správní řád“) rozhodl takto:

právní osobě, kterou je **Beskydská škola létání, s. r. o.**, IČO 26855976, se sídlem Vyšní Lhoty č. p. 300, 739 51 Vyšní Lhoty, (v textu dále jen „žadatel“),

1. **povoluje** podle ust. § 13 odst. 1 a ust. § 16 odst. 1 lesního zákona, dočasné odnětí pozemku určeného k plnění funkcí lesa,

Č. pozemku	Výměra dočasného odnětí	Katastrální území	Termín dočasného odnětí
dle KN			od - do
4/4	2.235 m ²	Oldřichovice u Třince	01.04.2023 - 31.03.2028
CELKEM	2.235 m ²		

obec Třinec, z důvodu: „**Zachování vzletové plochy pro paragliding**“, s dočasným odnětím od 01.04.2023 do 31.03.2028, t. j. **na dobu 5 let**,

2. v souladu s ust. § 17 odst. 1 lesního zákona, **předepisuje** žadateli **poplatek za dočasné odnětí ve výši =20.712 Kč (slovy=Dvacettisíc sedm set dvacet korun českých)**

Poplatek za dočasné odnětí je žadatel povinen uhradit každoročně a to vždy nejpozději do konce kalendářního roku, v němž odnětí trvá v souladu s § 18 odst. 1 lesního zákona, Celnímu úřadu Moravskoslezského kraje, územní pracoviště Frýdek-Místek, se sídlem 4. Května č. p. 217, 738 01 Frýdek-Místek, na účet číslo: 8758-97729761/0710, variabilní symbol IČO žadatele.

V souladu s ust. § 17 odst. 5 zákona o lesích, připadá z celkové částky poplatku: 40 % (tj. =8.285 Kč, slovy=Osmtisíc dvěstě osmdesát pět korun českých) obci Třinec, 60 % (tj. =12.427 Kč, slovy=Dvanáct tisíc čtyřistadvacet sedm korun českých) Státnímu fondu ŽP ČR.

Poplatek za dočasné odnětí pozemku byl stanoven podle přílohy lesního zákona s použitím ekologického faktoru 2 – lesy v chráněné oblasti přirozené akumulace vod a průměrné ceny



dřeva, kterou pro účely výpočtu poplatku za odnětí pro rok 2023 stanovilo MZe ČR ve výši =1.471 Kč/m³

Poplatek může být splacen jednorázově nebo každoročně tak, že poplatek za dočasné odnětí v roce 2023 činí =3.107 Kč (slovy=Třítisícostosedm korun českých), v letech 2024-2027 činí =16.570 Kč (slovy=Šestnácttisícpětsetšedesát korun českých) a v roce 2028 činí =1.035 Kč (slovy=Tisíctřicetpět korun českých) a to vždy do konce kalendářního roku.

3. ukládá žadateli, podle § 16 odst. 2 písm. f) lesního zákona, opatření v zájmu ochrany pozemku určeného k plnění funkcí lesa:

- před zahájením stavebních prací je nutné podle tohoto rozhodnutí a projektové dokumentace provést vytýčení dočasně odnímané plochy, tuto hranici v terénu zřetelně a jednoznačně vyznačit tak, aby bylo zabráněno svévůli posouvání hranic odnímané plochy
- takto vytýčené hranice dočasně odnímané plochy bude odsouhlasena pověřeným pracovníkem Lesů ČR, s. p., Lesní správa Jablunkov
- nezbytné kácení dřevin bude provedeno na náklad žadatele, nebo investora, vytěžené dřevo je majetkem vlastníka lesního pozemku
- na odnímané ploše nesmí docházet k jiné nelesní činnosti
- při této činnosti musí být používány výhradně biologicky odbouratelné hydraulické kapaliny
- na lesních pozemcích, mimo dočasně odnímané části nesmí být umístěno zařízení stavení, nesmí být poškozovány ukládáním odpadů, odpadků, výkopových zemin, stavebního materiálu, pojezdem a stáním motorových vozidel a stavebních strojů, vypouštěním odpadních a dešťových vod a nebude poškozován lesní porost na nich, ani požadovány zásahy do něj
- nelesní využití dotčené upravené plochy může probíhat pouze v povoleném termínu
- před ukončení doby dočasného odnětí bude dotčená plocha zalesněna v souladu s rámcovými směrnici pro příslušný hospodářský soubor a takto upravené plochy budou předány pověřenému pracovníkovi Lesní správy Jablunkov
- s podmínkami rozhodnutí o dočasném odnětí části pozemku určeného k plnění funkcí lesa seznámit provádějí firmu nejlépe již při výběrovém řízení
- ustanovení ostatních právních norem, ze kterých vlastníkovi lesa vyplývají nároky v důsledku výkonu jeho vlastnických práv, tímto rozhodnutím nejsou dotčena

4. **schvaluje** plán rekultivace, který bude na náklad žadatele, před ukončením dočasného odnětí budou odstraněny veškeré materiály, které by bránily následnému využití v plnění funkcí lesa a terén bude urovnán tak, aby nevznikala bezodtoká místa, plocha bude následně zalesněna v souladu s rámcovými směrnici pro příslušné hospodářské soubory

5. ukládá žadateli povinnost dodržet podmínky stanovené ve vyjádření odborného lesního hospodáře ze dne 06.02.2023

Vlastníkem dotčeného pozemku je Česká republika s právem hospodaření pro **Lesy České republiky**, s. p., Přemyslova 1106/19, Nový Hradec Králové, 500 08 Hradec Králové, IČO 42196451, v řízení zastoupená organizační jednotkou LS Jablunkov, statutární zástupce [redacted] (v textu dále jen „vlastník lesa“).

Účastníkem řízení jsou žadatel a vlastník lesa.

Odůvodnění

Magistrát města Třince, odbor životního prostředí a zemědělství, obdržel dne 02.02.2023 od právnické osoby Beskydská škola létání, s. r. o., se sídlem Vyšší Lhoty č. p. 300, 739 51 Vyšší Lhoty žádost o dočasné odnětí pozemku plnění funkcí lesa, které bude navazovat na rozhodnutí vydané pod č. j. MěUT/16807/2013 dne 08.04.2013. Žadatel ve své žádosti uvedl, že si přeje, aby mu veškerá korespondence byla zasílána na adresu: Flight park Javorový, IČO 27842690, Oldřichovice č. p. 1021, 739 61 Třinec, IDDS: h563gz8.

Rozhodnutí o odnětí pozemků, určených k plnění funkcí lesa je výjimkou ze zákazu využívat tento pozemek k jiným účelům (§ 13 odst. 1 lesního zákona). Podáním podle § 16 odst. 1 lesního zákona, žadatel žádá o navázání na dočasné odnětí části pozemku určeného k plnění funkcí lesa, parc. č. dle KN 4/4, v k. ú. Oldřichovice u Třince, obec Třinec, vedeného s druhem pozemku lesní pozemek s výměrou dočasného odnětí 2.235 m². Důvodem odnětí je zachování vzletové plochy pro paragliding.

Správní orgán prověřoval náležitosti žádosti, které jsou požadovány ve smyslu Vyhlášky MZe č. 77/1996 Sb. „O náležitostech žádosti o odnětí nebo omezení a podrobnostech o ochraně pozemků určených k plnění funkcí lesa“ (dále jen „vyhláška“); jednalo se o tyto podklady:

- snímky z katastrální mapy, výpis z katastru nemovitostí získal správní orgán z dostupných databází Magistrátu
- vyjádření vlastníka lesa ze dne 06.02.2023, na které Magistrát nahlíží současně jako na vyjádření odborného lesního hospodáře, protože správce lesa si na jím spravovaném majetku tuto funkci vykonává sám
- vyjádření Správy CHKOB v Rožnově pod Radhoštěm č. j. SR/0074/BE/2023-2 ze dne 01.03.2023
- zbylé náležitosti byly převzaty z rozhodnutí vydaného pod č. j. MěUT/16807/2013 dne 08.04.2013

Orgán státní správy lesů předložené podklady podrobně prověřil, spolehlivě zjistil skutečný stav věci, projednal, posoudil předložené podklady a stanovil podmínky, které zajistí, aby během dočasného odnětí a po jejím ukončení byly minimalizovány negativní dopady na plnění funkcí lesa.

Protože z předložených podkladů je zřejmé, že s rozsahem a způsobem odnětí jsou seznámeni všichni účastníci řízení, vedl správní orgán řízení ve smyslu ustanovení § 6 správního řádu, bez zbytečného zatěžování osob a zahájení správního řízení již dále neoznamoval a vzhledem k výše uvedenému rozhodl tak, jak je uvedeno ve výrokové části tohoto rozhodnutí.

Podle § 16 odst. 5 písm. a) lesního zákona, zaniká platnost rozhodnutí o dočasném odnětí, nebude-li do dvou let od nabytí právní moci tohoto rozhodnutí započato s využíváním pozemku k účelu, pro který bylo rozhodnutí vydáno.

Poučení o opravném prostředku

Proti tomuto rozhodnutí může účastník řízení podat podle § 81 a násl. správního řádu odvolání, ve kterém uvede, v jakém rozsahu se rozhodnutí napadá a dále namítaný rozpor s právními předpisy nebo nesprávnost rozhodnutí nebo řízení, jež mu předcházelo. Odvolání je potřeba podat ve lhůtě 15 dnů ode dne jeho oznámení k odboru životního prostředí a zemědělství, Krajského úřadu Moravskoslezského kraje se sídlem v Ostravě podáním učiněným u Magistrátu města Třince, odboru životního prostředí a zemědělství.

Podané odvolání má odkladný účinek.

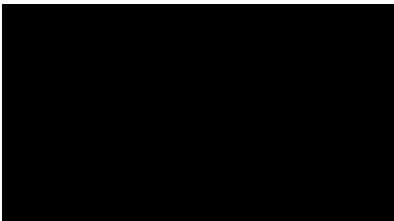

Rozdělovník – účastníci řízení

Beskydská škola létání, s. r. o., Vyšní Lhoty č. p. 300, 739 51 Vyšní Lhoty, IDDS: jiqreih, adresa pro doručení: Flight park Javorový, Oldřichovice 1021, 739 61 Třinec, IDDS: h563gz8
Lesy České republiky, s. p., LS Jablunkov, IDDS: e8jcfsn

Na vědomí

Správa CHKO Beskydy, Nádražní 36, 756 61 Rožnov pod Radhoštěm, IDDS: vvedyjy

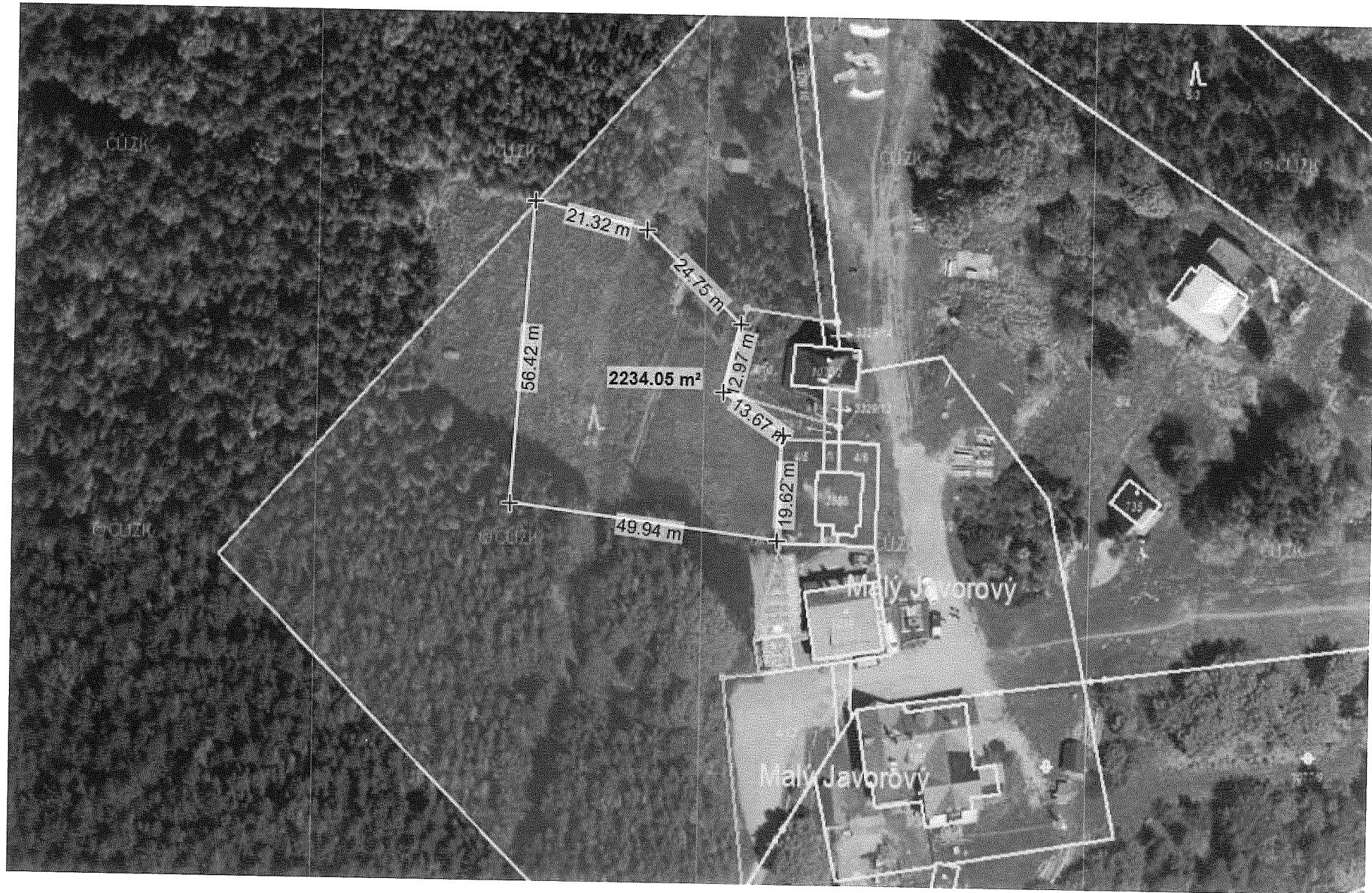

Výpočet plochy startoviště pro závěsné létání na vrchu Javorovém

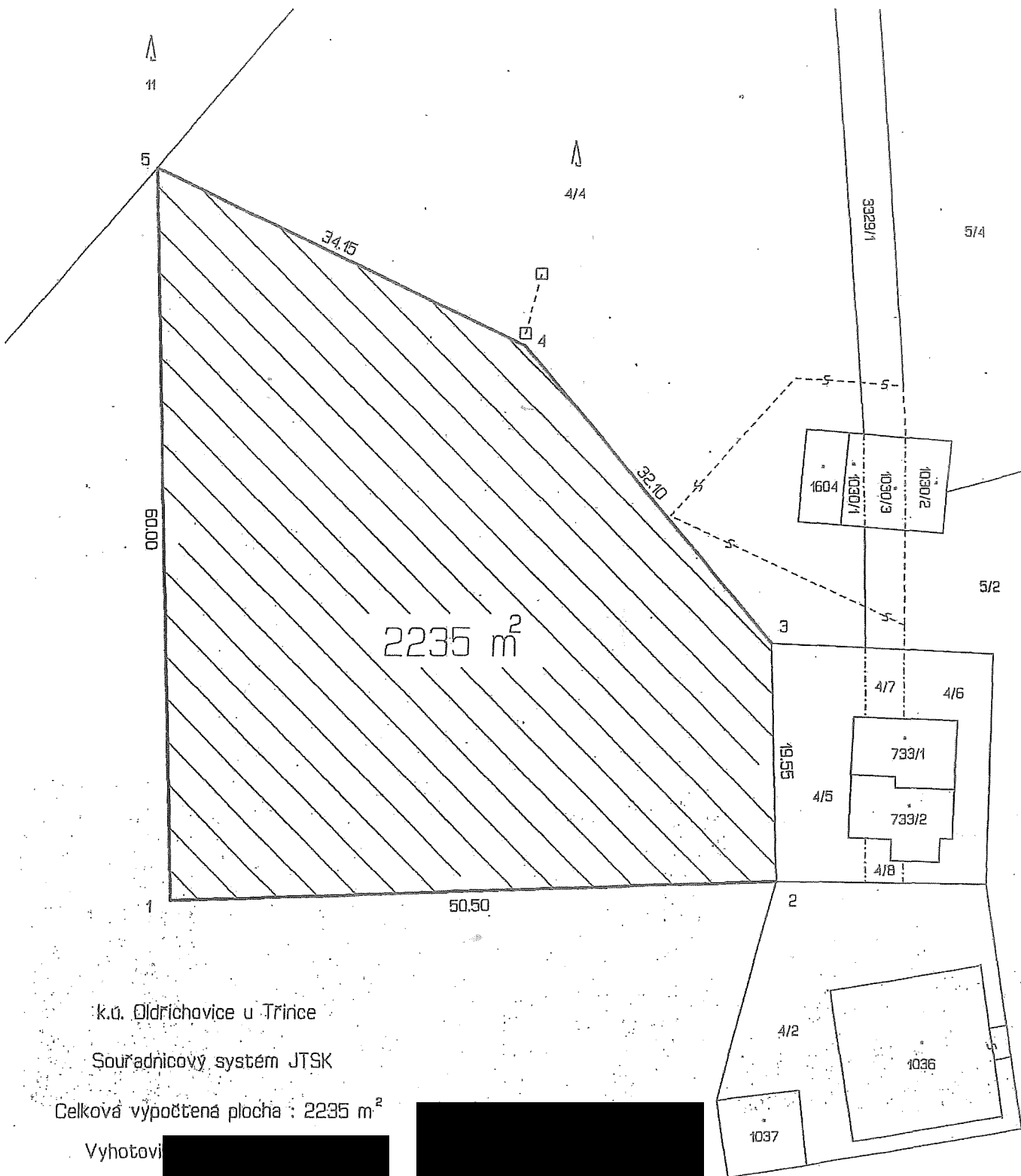

k.ú. Oldřichovice u Trínce

Souřadnicový systém JTSK

Celková vypočtená plocha : 2235 m²

Vyhotovil

Lidická 660

739 61 Trinec