













PŘÍLOHA č.1

OSOBY OPRAVNĚNÉ JEDNAT

Kontaktní osoby Zákazníka oprávněné	titul / jméno / příjmení	telefonní číslo	e-mail
k navrhování a uzavírání a provádění změn Smlouvy a dodatku ke Smlouvě			
k navrhování a uzavírání a provádění změn Smlouvy a dodatku ke Smlouvě			
k objednávání servisních oprav a pohotovostních oprav, potvrzování / ověření výkazů KONE			
kontakt v místě instalace zařízení (technik, recepční atd.)			
e-mail pro elektronickou fakturaci			
e-mail pro případnou notifikaci po provedených OP			

Jméno a email kontaktní osoby k případnému zaslání elektronické komunikace, bez zaručeného elektronického podpisu, ve věci nabídky, elektronické fakturace, reportů, zpráv, atd. kromě uzavírání a změny smlouvy.

Kontaktní osoby KONE oprávněné	titul / jméno / příjmení	telefonní číslo	e-mail
k navrhování a uzavírání a provádění změn Smlouvy a dodatku ke Smlouvě			
k navrhování a uzavírání a provádění změn Smlouvy a dodatku ke Smlouvě			
Servisní mistr odpovědný za prováděné práce na zařízení			
Zákaznické centrum KONE, a.s. pro hlášení vyproštění uvízlých osob a oprav		800 115 115	
Zákaznická linka pro komunikaci se společností KONE		800 566 300	
Zákaznický e-mail pro komunikaci se společností KONE			

PŘÍLOHA č.2

ČESTNÉ PROHLÁŠENÍ ZÁKAZNÍKA

Toto prohlášení slouží jako podklad ke stanovení oprávněnosti uplatnění režimu přenesení daňové povinnosti při poskytování stavebních nebo montážních prací dle § 92e zákona o DPH č. 235/2004 Sb. ve znění p.p..

Společnost: Dětský domov se školou, základní škola a školní jídelna, Bystřice pod Hostýnem, Havlíčkova 547

Se sídlem: Havlíčkova 547  Bystřice pod Hostýnem

Identifikační číslo: 63458896

Daňové identifikační číslo: Není látce DPH

Zastoupená: Mgr. Jiří Vodák

Prosím, označte správnou variantu:

Plátce DPH: ANO → Registrační číslo k DPH: Není plátce DPH

Čestně prohlašuji, že přijaté plnění od společnosti KONE, a.s.

BUDE

NEBUDE

použito zcela nebo z části pro ekonomickou činnost společnosti, tedy jako plnění, které je předmětem daně a podléhá režimu přenesení daňové povinnosti.

NE

Poučení: režim přenesení daňové povinnosti se uplatní pouze mezi plátcí DPH, a to při poskytnutí plnění v tuzemsku (místo plnění je v ČR). Uvedený režim je tedy povinen použít plátec (poskytovatel plnění), který poskytne vymezené stavební nebo montážní práce s místem plnění v tuzemsku jinému plátcí (příjemci plnění) pro jeho ekonomickou činnost. Režim přenesení daňové povinnosti se nepoužije, pokud plátec poskytuje stavební nebo montážní práce příjemci plnění, který není plátcem DPH. Jde-li o podmínku plnění mezi plátcí, předpokladem pro povinnost použít režim přenesení daňové povinnosti je skutečnost, že tyto osoby při uskutečnění daného plnění vystupují jako osoby povinné k dani, tj. v rámci své ekonomické činnosti. U stavebních prací jde pak zejména o to, že osoba, která zdanitelné plnění přijímá, vystupuje u daného plnění jako osoba povinná k dani. Jestliže příjemce plnění (plátce) požizuje přijaté zdanitelné plnění výlučně pro soukromou potřebu, nebo výlučně pro plnění, které není předmětem daně, není v postavení osoby povinné k dani a v tom případě se neuplatní režim přenesení daňové povinnosti, to znamená, že plátec, který uskutečnil zdanitelné plnění, uplatní daň na výstupu. Obdobně se neuplatní režim přenesení daňové povinnosti, pokud například obec požizuje plnění pro potřeby související výlučně s její činností při výkonu veřejné správy, při níž se nepovažuje za osobu povinnou k dani (viz § 5 odst. 3 zákona o DPH). Pokud je plnění třeba i jen z části přijímáno pro více účelů, například pro soukromou potřebu plátce a pro jeho ekonomickou činnost nebo pro smíšené účely veřejnoprávních a neziskových subjektů, přičemž část je pro účely, kdy příjemce vystupuje jako osoba povinná k dani, půjde o plnění podléhající celkově režimu přenesení daňové povinnosti. Pro případy, kdy příjemce stavebních a montážních prací poskytnutých v tuzemsku je sice český neplátce, ale jde o osobu registrovanou k DPH v jiném členském státě nebo zahraniční osobu, je nutné upozornit na ust. § 94 odst. 16 zákona o DPH. Podle tohoto platí, že takováto osoba registrovaná k dani v jiném členském státě nebo zahraniční osoba povinná k dani, se coby příjemce tuzemských plnění zahrnovaných pod režim přenesení daňové povinnosti stává ze zákona českým plátcem, a to již dnem poskytnutí předmětného plnění.

ZA ZÁKAZNÍKA:

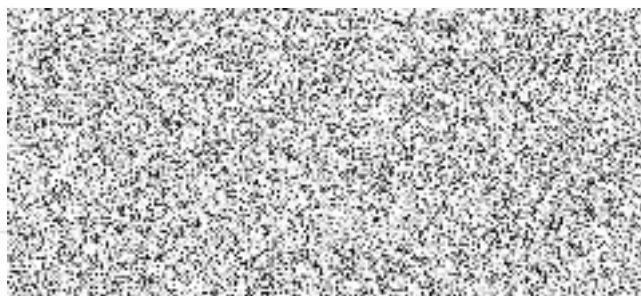

V Bystřice pod Hostýnem 13.9.2021

PŘÍLOHA č.3

Rozsah dohodnutých služeb a cena služeb

PŘEHLED SERVISNÍCH SLUŽEB SPOLEČNOSTI KONE		ZAHRNUTO V PAUŠÁLNÍ CENĚ
(Služby nezahrnuté do paušální ceny jsou realizovány a fakturovány na základě samostatně KONE nabídky a objednávky od Zákazníka)		
Odborné prohlídky (OP)	Služba vyžadovaná ČSN EN 27 4002. Termíny jsou dány touto normou. Odborný servisní pracovník provede revizi zařízení, zkontroluje funkčnost bezpečnostních obvodů a všech bezpečnostních a mechanických částí zařízení.	
Pravidelná preventivní údržba (PPU)	Služba vyžadovaná ČSN EN 27 4002. Termíny jsou dány touto normou. V rámci pravidelné preventivní prohlídky odborný pracovník provede všechny úkony potřebné k zajištění provozuschopnosti výtahu tzn. kompletní seřízení zařízení a jeho promazání. Služba zahrnuje doplnění oleje do převodovky a samotné olejové náplně do samo mazů či HY výtahů (služba nezahrnuje výměnu hydraulického oleje u hydraulických výtahů).	
Pravidelná kontrola (PK)	V pravidelných cyklech odborní pracovníci společnosti KONE provedou kontrolu celého zařízení, prověří funkčnost běžných komponentů, které slouží potřebám uživatelů zařízení. Tato kontrola je službou poskytovanou nad rámec požadavků ČSN EN a je prováděna v rámci pravidelné Odborné prohlídky.	
Dohled nad správnou funkcí základních prvků výtahu	Dle ČSN EN 27 4002 je nutné provádět dohled nad pokračující správnou funkcí základních prvků výtahů, který má 1krát za 14 dnů provést vlastník/provozovatel výtahu tak, aby svoji odpovědnost za bezpečný provoz výtahu, jako dopravního prostředku, ustál. Některé činnosti z provozních prohlídek byly převedeny do odborných prohlídek.	
Čištění prohlubně šachty, střechy klece a strojovny od provozních nečistot	V rámci pravidelné preventivní údržby servisní pracovník provede základní vyčištění stropu kabiny, prohlubně šachty a strojovny od provozních nečistot suchou cestou.	
Odborné zkoušky a posuzování provozních rizik výtahů (OZ)	Služba vyžadovaná ČSN EN 27 4007. Termíny jsou dány touto normou. Provedení zátěžové zkoušky s elektro revizí a kontrolou funkčnosti celého zařízení. Oprávněný pracovník vyhotoví zápis z této odborné zkoušky s popisem aktuálních závad s okamžitým termínem odstranění a identifikuje provozní rizika zařízení dle ČSN EN 27 4007.	
Inspekční prohlídka (IP)	Služba vyžadovaná ČSN EN 27 4007. Termíny jsou dány touto normou. KONE na základě objednávky od Zákazníka zajistí provedení inspekční prohlídky autorizovaným inspekčním orgánem. Po vyhotovení IP, KONE předá inspekční zprávu Zákazníkovi. Služba je fakturována samostatně.	
Materiál pro pravidelnou preventivní údržbu a čištění	Pro výkon pravidelné preventivní údržby a Čištění prohlubně šachty, střechy klece a strojovny od provozních nečistot poskytujeme maziva a prostředky pro zajištění této služby.	
Vnitřní čištění prosklené ocelové konstrukce	KONE zajistí na objednávku Zákazníka kompletní vyčištění vnitřní části prosklené ocelové konstrukce výtahu. V ceně dodávky bude zahrnuto vyluxování všech vnitřních prostor a celkové omytí skel a příčníků šachty vč. pojezdů a konstrukcí šachetních dveří. Služba je fakturována samostatně.	
Vnitřní čištění betonové/zděné šachty	KONE zajistí na objednávku Zákazníka kompletní vyčištění vnitřní části šachty výtahu. V ceně dodávky bude zahrnuto vyluxování všech vnitřních prostor vč. pojezdů a konstrukcí šachetních dveří. Služba je fakturována samostatně.	
Vnitřní vyčištění kabiny výtahu	KONE zajistí na objednávku Zákazníka kompletní vyčištění vnitřní části kabiny výtahu. V ceně dodávky bude zahrnuto omytí, vyleštění a ošetření všech částí kabiny. Služba je fakturována samostatně.	
Vyproštění uvízlých osob z kabiny výtahu po ukončení záruční doby	Po ukončení záruční doby je poskytováno v běžných zakázkových sazbách (HZZ) v pracovní i mimopracovní dobu. (Vyproštění uvízlých osob z kabiny výtahu je po dobu záruky zdarma.)	

PŘEHLED SERVISNÍCH SLUŽEB SPOLEČNOSTI KONE

ZAHRNUTO V
PAUŠÁLNÍ
CENĚ

(Služby nezahrnuté do paušální ceny jsou realizovány a fakturovány na základě samostatně KONE nabídky a objednávky od Zákazníka)

Doprava pro činnosti, které jsou zahrnuty ve smluvní paušální ceně	Zákazník u činností zahrnutých v paušální ceně nehradí náklady na dopravu spojené s těmito činnostmi.
Nástup na vyproštění do 1 hodiny od nahlášení na zákaznické centrum KONE u výtahů s dopravou osob	KONE zajišťuje vyproštění uvízlých osob z výtahu 24hodin denně s nástupem na toto vyproštění do 1 hodiny od nahlášení na zákaznické centrum KONE Zákazníkem. Pokud je zařízení vybaveno dorozumivacím zařízením, je uvízlá osoba průběžně informována o termínu příjezdu servisního pracovníka na místo.
Nástup na opravu v pracovní době	Pracovníci KONE nastoupí a zahájí práce na nahlášenou opravu v pracovní době KONE nejpozději do 24 hodin od nahlášení na zákaznické centrum KONE.
Nástup na pohotovostní opravy v mimo pracovní dobu KONE	Pokud bude Zákazník požadovat nástup na opravu v Pohotovostní době KONE, musí to výslovně uvést při nahlášení poruchy. V tomto případě se KONE zavazuje nastoupit na opravu nejpozději do 4 hodin od nahlášení provozní poruchy Zákazníkem a umožní-li to kapacity KONE. Přesný termín nástupu bude dohodnut při hlášení pohotovostní opravy.
Materiál zahrnut v ceně po dobu záruky	Po dobu záruky na dodávku celého nového zařízení KONE, jsou veškeré náhradní díly nepodléhající běžnému opotřebení pro záruční opravy poskytovány 24 hodin denně zdarma.
Materiál zahrnut v ceně (mimo záruku)	Zákazník má zahrnut materiál po ukončení záruční doby, po dodávce nového zařízení KONE, i nadále zahrnut v paušální ceně. V případě poruchy s využitím náhradního dílu Zákazník již nehradí tento materiál. Tato služba platí pouze v případě, že součástí paušálu je i práce při opravách v pracovní a mimopracovní dobu.
Práce technika v pracovní době Po-Pá od 07:00 do 15:30 pro servisní služby PPU a OP	V rámci paušální ceny KONE poskytuje samotnou práci vlastních odborných pracovníků. Tyto činnosti již nejsou Zákazníkovi fakturovány.
Práce technika v pracovní době Po-Pá od 07:00 do 15:30 pro servisní opravy / provozní poruchy	V rámci paušální ceny KONE poskytujeme práci spojenou s nahlášenými opravami na náš centrální dispečink. V ceně je zahrnuta práce technika do 1 hodiny práce a do 400 Kč na spotřební materiál.
Práce technika při opravách mimo pracovní dobu (dostupnost 24/7)	Poskytování práce při opravách mimo standardní pracovní dobu KONE je účtováno v běžných hodinových sazbách s příplatkem 100% pokud nejsou zahrnuty v paušální ceně.
Hlasová služba SIM T – SIM karta pro GSM (připojení pro nouzové volání z kabiny výtahů)	V případě, že je výtah vybaven obousměrným dorozumivacím zařízením, poskytuje KONE vlastní paušální SIM kartu do tohoto zařízení a platby operátora hradí KONE. Zákazníkovi je účtováno v rámci paušální ceny. Odpovědnost za funkčnost je ze Zákazníka přenesena na KONE. V těchto případech KONE provádí vzdálený monitoring dorozumivacího zařízení. V případě zjištění nefunkčnosti/poruchy zařízení automaticky provede opravu zařízení, která je následně fakturována samostatným daňovým dokladem.
HZS pro mimo paušální služby v pracovní dobu.	Hodinová zúčtovací sazba je pro všechny naše Zákazníky stejná. Neděláme rozdíl mezi starým a novým výtahem. Tato sazba je účtována u všech činností, které nejsou zahrnuty v paušální ceně služeb a je počítána za každou započatou 1/2 hodinu práce. Aktuální hodnotu HZS naleznete ve všeobecných podmínkách na našem webu https://www.kone.cz
Pohotovostní příplatek 100 % k aktuální HZS za každou započatou 1/2 hodinu (1/2 HZS) servisního technika a dopravní výkon	V případě využití pohotovostního výjezdu v pracovní době (požadavek Zákazníka na zrychlený nástup na opravu oproti smluvním podmínkám) je účtován příplatek ve výši 100 % z aktuální HZS. Za využití pohotovostní služby není považováno oznámení opravy na zákaznické centrum KONE.



PŘEHLED SERVISNÍCH SLUŽEB SPOLEČNOSTI KONE

(Služby nezahrnuté do paušální ceny jsou realizovány a fakturovány na základě samostatné KONE nabídky a objednávky od Zákazníka)

ZAHRNUTO V
PAUŠÁLNÍ
CENĚ

Dopravné pro mimo paušální služby	K mimo paušálním službám a opravám je připočítáváno dopravné. Dopravné je fixované dle dopravních pásem, tzn. neúčtujeme dopravné za ujetý km, ale fixní částkou bez ohledu odkud servisní pracovník vyjíždí na požadovaný zásah Zákazníkem.
KONE On-line (webový on-line přístup pro sledování a analýzy servisních činností na vašem zařízení) - Premium	Zákazník získá přístup do webového portálu KONE Online, kde si bude moci nastavit své portfolio a vytvářet reporty/výroční zprávy. Bude mít k dispozici náhled do svých faktur. Zároveň Zákazník má možnost zřízovat přístupy dalším uživatelům a upravovat portál jakožto správce portálu. Další výhodou je získání přístupu do mobilní aplikace KONE Mobile.
Poradenství a cenové nabídky na modernizace výtahů	Obchodní zástupci prodeje celkových výměn a částečných modernizací jsou připraveni na výzvu Zákazníka připravit a poskytnout ucelenou rozvahu a technickou pomoc pro další kroky k prodloužení životnosti zařízení či přípravě technických informací a podkladů pro zahájení procesu celkové výměny zařízení.
Zkouška funkce EVAKUACE u evakuačních nebo požárních výtahů	KONE provede asistenci u zkoušky funkčnosti evakuačního nebo požárního výtahu dle vyhl.č.246/2001 Sb..

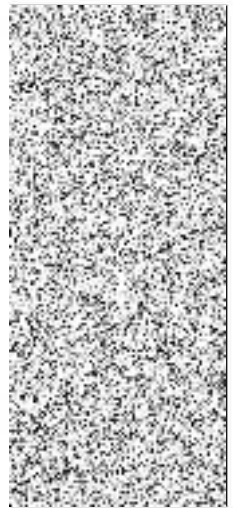

Seznam zařízení a cena služeb

Výrobní číslo zařízení	Adresa zařízení	Lokace zařízení dopravní pásma	Popis zařízení	Nastavení povinných prohlídek na zařízeních a jejich pokrytí smlouvou	Základy DPH	Celkem bez DPH
	Havličkova 547, Bystřice pod Hostýnem	DDŠ, ZŠ a ŠJ Bystřice pod Hostýnem, Havličkova 547 CZ_ZONE4				
Celkem Kč bez DPH/měsíčně						
Výše DPH ve snížené sazbě 15%						
Výše DPH ve zvýšené sazbě 21%						
Celkem Kč včetně DPH/měsíčně						1 273,12,12 Kč

PŘÍLOHA č.4

Plná moc oprávněného zástupce

PLNÁ MOC

Společnost KONE, a.s. se sídlem Evropská 423/178, Praha 6 – Vokovice, zapsaná v obchodním rejstříku vedeném Městským soudem v Praze, oddíl B, vložka 775, IČO 00176842, zastoupená předsedou představenstva Ing. Jozefem Györki a členem představenstva [redacted] jen „zmocnitel“)

tímto
zplnomocňuje

obchodního manažera pro region Morava [redacted] dále jen „zmocněnec“ z zastoupení společnosti KONE, a.s. při jednání a uzavírání těchto obchodních smluv se stávajícími nebo potenciálními smluvními partnery:

- smluv o dílo na dodávku nových zařízení a kompletních výměn stávajících výtahů a eskalátorů (maximálně ve výši do 5.000.000 Kč ceny díla bez DPH na jednu smlouvu)
- smluv o dílo na dodávku modernizací a kompletních výměn stávajících výtahů a eskalátorů (maximálně ve výši do 5.000.000 Kč ceny díla bez DPH na jednu smlouvu)
- smluv na servis výtahů, eskalátorů a automatických dveří (maximálně do 10ti zařízení na jednu smlouvu)

Tato plná moc se uděluje na dobu určitou s platností do 31.12.2021.

V Praze, dne 1.11.2020

Jako zmocněnec tuto plnou moc přijímám.

Zmocnitel

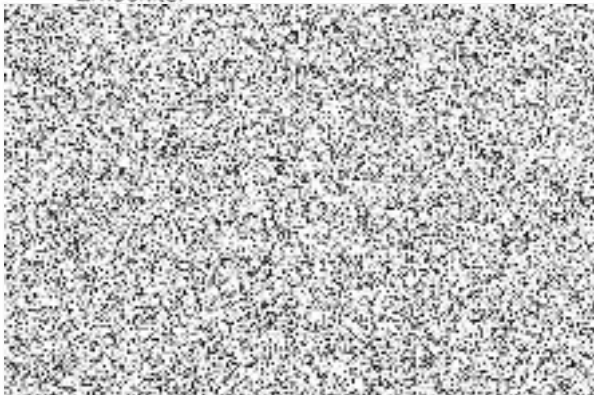

Zmocněnec

[redacted signature of the authorized person]

Ing.

1. Definice

Definované pojmy mají následující význam:

"KONE" společnost KONE, a.s., IČ: 00176842, se sídlem Evropská 423/178, Praha 6 - Vokovice, PSČ: 1 60 00, společnost zapsaná v obchodním rejstříku vedeném Městským soudem v Praze, oddíl B, vložka 776

"Smlouva" smlouva uzavřená mezi společností KONE a Zákazníkem ohledně poskytování Servisních služeb ze strany KONE Zákazníkovi

"Doba platnosti Smlouvy" doba platnosti smlouvy dohodnutá ve Smlouvě

"Zařízení" výtahy, eskalátory, automatické dveře, brány, závory a/nebo jiná podobná zařízení popsaná ve Smlouvě a jejich části a součásti

"Servisní služby" veškeré služby, které má KONE podle Smlouvy poskytovat ohledně Zařízení Zákazníkovi

"Pracovní doba" pondělí až pátek od 7:00 do 15:30 hod.

"Pohotovostní doba" pondělí až pátek od 15:30 do 07:00 hod. Svátky, soboty a neděle 24 hodin denně.

"Strana" nebo "Strany" Zákazník a/nebo KONE

"Cena" částky placené Zákazníkem KONE za poskytování Servisních služeb dle Smlouvy, bez DPH

"Aktuální HZS" aktuální hodinová účtovací sazba činí 810,- Kč/hod. bez DPH

"Cena dopravy" cena dopravy dle dopravního pásma, ve kterém se nachází Zařízení, přičemž jednotlivá dopravní pásma s cenou dopravy jsou uvedena v těchto Podmínkách a konkrétní dopravní pásmo, ve kterém se nachází Zařízení, je uvedeno ve Smlouvě.

"Podmínky" tyto Všeobecné servisní podmínky společnosti KONE, a.s.

"Občanský zákoník" zákon č. 89/2012 Sb., občanský zákoník, ve znění pozdějších předpisů

"Zákazník" fyzická nebo právnická osoba uvedená v hlavičce smlouvy, která je provozovatelem/vlastníkem zařízení, nebo společnost, která vlastníka/provozovatele zařízení zastupuje.

2. Všeobecné servisní podmínky

Tyto Podmínky tvoří nedílnou součást Smlouvy a jakékoliv nabídky KONE. KONE má právo tyto Podmínky jednostranně měnit, o čemž bude Zákazníka informovat vyvěšením na www.kone.cz (VSP) nejpozději jeden (1) měsíc před plánovanou účinností změny. Pokud Zákazník ve lhůtě jednoho (1) měsíce po vyvěšení takového oznámení KONE písemně neinformuje, má se za to, že se změnou Podmínek souhlasí od dne účinnosti změny. Pokud Zákazník KONE ve výše uvedené lhůtě informuje, že se změnou Podmínek nesoúhlasí, je každá ze Stran oprávněna Smlouvu vypovědět s výpovědní lhůtou tři (3) měsíce, a to pokud se strany nedohodnou jinak, která začíná běžet den následující po dni doručení písemné výpovědi druhé Straně. V případě rozporu mezi ustanovením těchto Podmínek a Smlouvou se uplatní ustanovení ujednané ve Smlouvě.

3. Poskytování služeb KONE

KONE poskytuje Servisní služby v rozsahu dohodnutém ve Smlouvě. KONE Servisní služby poskytuje s náležitou odbornou péčí, v souladu s pokyny výrobce, ČSN EN 274002, ČSN EN 274007 a s nejnovějšími výrobními znalostmi a posledním stavem techniky. K poskytování Servisních služeb KONE používá školené pracovníky. Není-li ve Smlouvě sjednán jiný režim, nastoupí KONE na opravu v Pracovní době, a to nejpozději následující pracovní den od nahlášení provozní poruchy, u vyproštění uvízlých osob pak do 1 hodiny od nahlášení na zákaznické centrum KONE. Pokud bude Zákazník požadovat nástup na opravu v Pohotovostní době, musí to výslovně uvést při nahlášení poruchy. V tomto případě KONE nastoupí na opravu nejpozději do 4 hodin od nahlášení poruchy Zákazníkem a umožní-li to kapacity KONE. Přesný termín nástupu bude dohodnut při hlášení pohotovostní opravy. Pokud bude Zákazník požadovat nástup na vyproštění, musí to výslovně uvést při nahlášení poruchy. Není-li ve Smlouvě sjednáno jinak, Servisní služby nezahnují výměnu žárovek, čištění Zařízení, úpravy Zařízení, které jsou vyžadované novou právní úpravou, doporučené nebo nařízeny příslušnými kontrolními orgány nebo nezávaznými technickými normami, údržbu kabelů elektrického napájení nebo telefonních a datových kabelů. Pokud dojde k porušení telefonního či datového spojení, není KONE po dobu trvání poruchy povinnou poskytovat příslušné Servisní služby.

7. Prodlení s platbou a pozastavení Servisních služeb

V případě prodlení Zákazníka s platbou jakékoliv částky dle Smlouvy má KONE právo na smluvní pokutu ve výši 0,05 % z dlužné částky za každý započatý den prodlení. Tímto ustanovením o smluvní pokutě není dotčeno právo KONE na náhradu škody v plném rozsahu. Aniž by tím byly dotčeny další nároky KONE, je KONE dále oprávněno pozastavit poskytování Servisních služeb, a to až do doby, kdy Zákazník uhradí veškeré částky po splatnosti, včetně smluvní pokuty a zákonného úroku z prodlení. Pro vyloučení pochybností se výslovně stanoví, že Zákazník je i po dobu pozastavení Servisních služeb podle tohoto článku povinen hradit paušální Cenu dle Smlouvy. KONE je oprávněno Servisní služby pozastavit k začátku kalendářního měsíce, přičemž o této skutečnosti bude Zákazníka informovat nejméně 5 dnů předem. Pro vyloučení pochybností se uvádí, že KONE neodpovídá za bezpečnost provozu a provozní způsobilost Zařízení a jakékoliv újmy, které vznikly Zákazníkovi nebo třetí osobě, důsledkem pozastavení Servisních služeb podle tohoto článku. Poté, co Zákazník uhradí všechny platby, KONE automaticky provede ověřovací odbornou prohlídku na Zařízení. Tuto službu KONE Zákazníkovi nalučuje nad rámec Smlouvy v běžných zakázkových cenách a po její úhradě obnoví poskytování Servisních služeb.

8. Záruka za jakost

Ve vztahu k Servisním službám poskytuje KONE záruku 6 měsíců na provedené práce a 24 měsíců na instalovaný materiál mimo materiálů podléhajících běžnému opotřebení. Na zařízeních a dílech vyrobených či dodaných KONE mohou být činěny jakékoliv servisní či technické úkony pouze KONE. Při nesplnění této podmínky se na předmětné zařízení, dílo či plnění záruka nevztahuje. Záruka se nevztahuje na výměnu součástí s ukončenou dobou jejich životnosti včetně, mimo jiné, žárovek, zářivek, startérů, baterií, akumulátorů a pojistek nebo na škody či vady na Zařízení nebo jeho součástech vzniklé v důsledku běžného opotřebení, vandalizmu, nesprávného či neobvyklého používání a provozování, nedbalosti, nehody, abnormálních teplotních nebo vlhkostních podmínek, poškození z důvodu vyšší moci nebo na práce, opravy, změny nebo výměny jakýchkoliv součástí jinými osobami bez předchozího písemného souhlasu KONE nebo z jakékoliv jiné příčiny mimo jeho kontrolu. Zařízení a veškeré jeho součásti budou vždy uloženy, provozovány a udržovány řádně a v souladu s pokyny KONE, jinak se záruka neuplatní.

9. Postoupení práv a povinností

Bez předchozího písemného souhlasu KONE není Zákazník oprávněn postoupit jakákoliv svá práva či povinnosti vyplývající ze Smlouvy třetí osobě. KONE je oprávněno bez souhlasu Zákazníka postoupit svá práva a povinnosti vyplývající ze Smlouvy třetí osobě.

10. Omezení odpovědnosti za újmu

KONE nenese žádnou odpovědnost za ušlý zisk a za nepřímé škody nebo následné škody Zákazníka nebo jiného uživatele Zařízení. Celková odpovědnost za újmu, za kterou KONE odpovídá Zákazníkovi na základě Smlouvy, je omezena částkou ve výši 15.000.000 EUR na jednotlivý případ vzniku újmy.

11. Vyšší moc

KONE neodpovídá za neplnění jakýchkoliv svých závazků ze Smlouvy, ke kterému došlo z důvodu zakládajícího vyšší moci. Pojem „vyšší moc“ se rozumí veškeré okolnosti nebo situace mimo příměřenou kontrolu KONE, které nebylo v době uzavření Smlouvy možné předvídat (zejména válka, občanské nepokoje, stávka, pandemie, nedostatek materiálu, zpoždění v dopravě, krádež, vandalizmus, špatné používání Zařízení, přerušení dodávek energií, zásahy ze strany třetích osob, požár, povodeň), v důsledku kterých není možné od KONE rozumně požadovat plnění jeho povinností, včetně působení vyšší moci na jakéhokoliv z dodavatelů KONE nebo neplnění ze strany jakéhokoliv dodavatele. Jestliže působení vyšší moci trvá po dobu tří (3) po sobě jdoucích měsíců (nebo v případě, že KONE přiměřeně očekává, že působení bude trvat po dobu tří (3) po sobě jdoucích měsíců), je KONE oprávněno od Smlouvy zcela či částečně odstoupit.

4. Závazky Zákazníka

Provozovatelem Zařízení je Zákazník. Zákazník je povinen KONE poskytnout veškerou součinnost potřebnou pro řádné plnění povinností KONE plynoucích ze Smlouvy. Zákazník KONE neprodleně informuje o jakémkoliv závadě na fungování Zařízení, o jakémkoliv nehodě nebo události týkající se Zařízení nebo o jakémkoliv změně v jeho používání. Zákazník je dále povinen v dostatečném předstihu oznámit KONE jakékoliv stavební úpravy, které by mohly ohrozit či ovlivnit poskytování Servisních služeb. Zákazník je dále povinen hlásit veškeré závady, škody a úpravy v objektu, které by mohly mít vliv na poskytování Servisních služeb, bezprostředně poté, kdy se o nich dozví. Zákazník pracovníkům KONE zajistí bezpečné a přiměřené pracovní prostředí, zejména přístup umožňující výkon Servisních služeb, včetně požadovaného počtu klíčů či přístupových karet do objektu, případně strojovny, a to bezplatně. Zákazník odpovídá za splnění požadavků právních předpisů na bezpečnost a ochranu zdraví při práci. Zákazník dále odpovídá za hlavní připojení Zařízení a dále za výkyvy či výpadky v dodávce energií. Pokud je k poskytování Servisních služeb třeba telefonní či datová linka a není-li ve Smlouvě sjednáno jinak, je Zákazník odpovědný za její zajištění a platbu.

5. Ceny

Pokud nebude ve Smlouvě dohodnuto jinak, jsou Ceny splatné čtvrtletně na konci období převodem na bankovní účet uvedený na příslušné faktuře. Faktura je splatná ve lhůtě čtrnácti (14) dnů od vystavení faktury KONE. Ceny nezahnují daň z přidané hodnoty. V případě růstu inflace se Cena násobí indexem spotřebitelských cen (mira inflace) za předchozí rok publikovaným Českým statistickým úřadem. Takto změněná cena bude platná a KONE je oprávněno ji fakturovat v daném roce po oficiálním zveřejnění indexu spotřebitelských cen Českým statistickým úřadem. V případě, že se prokazatelně během Doby platnosti Smlouvy změní náklady na poskytování Servisních služeb, je KONE oprávněno vyzvat Zákazníka k uzavření dohody o úpravě Ceny. Odmítnutí Zákazníka upravit Cenu o prokazatelně navýšené náklady zakládá právo KONE k vypovězení Smlouvy, a to v jednoměsíční výpovědní lhůtě, která začíná běžet den následující po dni doručení výpovědi Zákazníkovi. Smlouva stanoví, které ze sjednaných Servisních služeb jsou kryty paušální Cenou a které nikoliv. Pokud nebude ve Smlouvě sjednáno jinak, platí, že paušální Cena nekryje jakékoliv úkony v rámci sjednaných Servisních služeb činné mimo Pracovní dobu. Úkony podle předchozí věty bude KONE fakturovat na základě HZS a Ceny dopravy. Cena dopravy je určena v závislosti na dopravním pásmu, ve kterém se nachází Zařízení dle Smlouvy. Není-li ve Smlouvě sjednáno jinak, za práce v Pohotovostní době a za vyproštění uvíznulých osob KONE kromě Aktuální HZS a Ceny dopravy účtuje navíc ještě pohotovostní příplatek ve výši 100 % aktuální HZS za každou započatou půlhodinu práce servisního technika. KONE má právo účtovat náklady za výjezd pohotovostního technika zmařený z důvodů na straně Zákazníka.

6. Mimořádné práce

Mimořádné práce jsou práce nad rámec Servisních služeb sjednaných ve Smlouvě a jsou vždy sjednány ve formě nabídky KONE a objednávky Zákazníka tak, že Zákazník odsouhlasí předmět, čas a cenu plnění. Tim je uzavřena individuální smlouva o dílo na mimořádné práce. Není-li ve Smlouvě sjednáno jinak, mimořádnou prací se vždy rozumí provedení oprav vyvolaných vandalizmem, nesprávným či nevhodným použitím nebo vnějším vlivem či vyšší mocí (voda, oheň, blesk atd.), jakož i oprav poruch mimo Pracovní dobu, popř. pracovní dobu sjednanou ve Smlouvě a dále dodávka jakéhokoliv materiálu či náhradního dílu. KONE mimořádné práce fakturuje po jejich dokončení na základě Aktuální HZS s případnými přírůžkami za práci přesčasovou, o svátcích či ve dnech pracovního klidu, materiál a náhradní díly v běžných zakázkových cenách.

12. Ukončení Smlouvy

Smlouva je platná po Doby platnosti Smlouvy a zůstává v platnosti i po jejím uplynutí, jestliže žádná ze Stran nejpozději devadesát (90) dní před uplynutím Doby platnosti Smlouvy neoznámí druhé Straně písemně, že na prodloužení Doby platnosti Smlouvy nemá zájem. V takovém případě se platnost Smlouvy prodlužuje o jeden (1) rok, a to i opakovaně. Vedle případů stanovených Občanským zákoníkem je KONE oprávněno od Smlouvy odstoupit v následujících případech:

- »KONE zjistí na Zařízení zásahy jiných osob podnikajících ve stejném předmětu činnosti jako KONE (porušení příslušné normy neumožňující práci více servisních firem);
- »KONE zjistí nutnost provedení prací bezpečnostního charakteru, jejichž provedení Zákazník odmítne. V tomto případě KONE neodpovídá za další bezpečnost Zařízení;
- »KONE zjistí, že došlo ke změně druhu a účelu používání Zařízení bez předchozího projednání této skutečnosti s KONE;
- »KONE zjistí, že Zákazník neviastní/nedisponuje či nedoloží povinnou dokumentaci dle Smlouvy;
- »prodlení Zákazníka s úhradou jakékoliv částky dle Smlouvy delší než 30 kalendářních dní.

Odstoupení od Smlouvy je účinné prvního dne měsíce následujícího po doručení písemného oznámení o odstoupení. V případě, kdy Zákazník odstoupí od Smlouvy, nebo Smlouvu vypoví dříve, než je stanovena výpovědní lhůta, přestože KONE plní své závazky vyplývající ze servisní smlouvy, je KONE oprávněno na Zákazníkovi nárokovat zaplacení smluvní pokuty ve výši odpovídající 50 % paušální ceny, kterou by Zákazník celkově uhradil ve zbývajícím Době platnosti Smlouvy, kdyby k odstoupení od Smlouvy nedošlo. Tímto ustanovením o smluvní pokutě není dotčeno právo KONE na náhradu škody v plném rozsahu.

13. Rozhodné právo a řešení sporů

Tyto Podmínky, jakož i Smlouva se řídí právním řádem České republiky, zejména zákonem č. 89/2012 Sb., občanským zákoníkem, ve znění pozdějších předpisů. Veškeré spory vzniklé v souvislosti se Smlouvou řeší věcně a místně příslušné soudy České republiky.

14. Ceny dopravy

Ceny dopravy jsou stanoveny dle dopravních pásem, a to vždy od nejbližší oficiální pobočky KONE, a.s. Aktuální ceny pro rok 2021 pro výtahy, eskalátory a pohyblivé chodníky se řídí následující tabulkou:

Zóny platné pro výtahy, eskalátory a pohyblivé chodníky

