

## **Dodatek č. 2 k pojistné smlouvě číslo 0013872907**

### **- aktualizací úplné znění**

Pojistitel a pojistník sjednávají tímto dodatkem s účinností od 1.3.2023 nové znění pojistné smlouvy, jak následuje. Změny jsou v textu vyznačeny barevně. Pojistné podmínky, doložky a další přílohy, jejichž znění je tímto dodatkem nedotčeno, jsou nadále nedílnou součástí smluvního vztahu, ačkoliv nejsou k tomuto dodatku přiloženy. Smluvní strany prohlašují, že tyto níže označené přílohy mají k dispozici a jsou s nimi seznámeny.

**Česká podnikatelská pojišťovna, a.s., Vienna Insurance Group**

**Sídlo: Praha 8, Pobřežní 665/23, PSČ 186 00**

**Zastoupena na základě pověření níže podepsanými osobami**

**IČO: 63998530**

**Zápis v obchodním rejstříku: Městský soud v Praze, oddíl B, vložka 3433**

**Bankovní spojení: Česká spořitelna, a.s., č.ú. 700135002/0800**

**Tel: 956 451 306**

a

**Česká republika – Ministerstvo životního prostředí**

**Sídlo: Vršovická 1442/65, 100 10 Praha 10**

**Zastoupena: Ing. Martinou Setzerovou,**

**ředitelkou odboru majetku, provozu a veřejných zakázek**

**IČO: 00164801**

**Bankovní spojení: ČNB Praha 1, č.ú.: 19-7628001/0710**

**Zřízené zákonem č. 2/1969 Sb. o zřízení ministerstev a jiných ústředních orgánů státní správy České republiky ve znění pozdějších změn a doplnění**

**Tel.: 267 121 111**

dále jen pojistník a pojištěný

a

**Česká republika - Agentura ochrany přírody a krajiny České republiky**

**Sídlo: Kaplanova 1931/1, 148 00 Praha 11 - Chodov**

**Zastoupena: RNDr. Františkem Pelcem, ředitelem**

**IČO: 62933591**

dále jen pojistník a pojištěný

a

**Správa jeskyní České republiky**

**Sídlo: Květnové náměstí 3, 252 43 Průhonice**

**Zastoupena: Ing. Lubomírem Příbylem, ředitelem**

**IČO: 75073331**

**zřízená Opatřením ministra životního prostředí České republiky č. 1/06 ve znění  
pozdějších změn a doplnění**

dále jen pojistník a pojištěný

a

**Česká republika - Česká inspekce životního prostředí**

**Sídlo: Na Břehu 267/1a, 190 00 Praha 9**

**Zastoupena: Ing. Petrem Bejčkem, ředitelem**

**IČO: 41693205**

**zřízená zákonem č. 282/1991 Sb. a rozhodnutím ministra životního prostředí České  
republiky č. 12/91 podle § 31 zákona 576/1990 Sb.**

dále jen pojistník a pojištěný

a

**Správa Národního parku České Švýcarsko**

**Sídlo: Pražská 457/52, 407 46 Krásná Lípa**

**Zastoupena: Ing. Petrem Křížem, ředitelem**

**IČO: 06342477**

**zřízená Opatřením č. 23/17 Ministerstva životního prostředí o vydání zřizovací listiny  
státní příspěvkové organizace Správa Národního parku České Švýcarsko ze dne  
18.10.2017**

dále jen pojistník a pojištěný

a

**Správa Krkonošského národního parku Vrchlabí**

**Sídlo: Dobrovského 3, 543 01 Vrchlabí**

**Zastoupena: PhDr. Robinem Böhnischem, ředitelem**

**IČO: 00088455**

**zřízená Rozhodnutím ministra životního prostředí České republiky č. 18/17 ve znění  
pozdějších změn a doplnění**

dále jen pojistník a pojištěný

a

**Správa Národního parku Šumava**

**Sídlo: 1. máje 260, 385 01 Vimperk**

**Zastoupena: Mgr. Pavlem Hubeným, ředitelem**

**IČO: 00583171**

**zřízená Rozhodnutím ministra životního prostředí České republiky č. 9/91 ve znění pozdějších změn a doplnění**

dále jen pojistník a pojištěný

a

**Správa Národního parku Podyjí**

**Sídlo: Na Vyhlídce 5, 669 01 Znojmo**

**Zastoupena: Ing. Tomášem Rothröcklem, ředitelem**

**IČO: 00837971**

**zřízená Rozhodnutím ministra životního prostředí České republiky č. 10/91 ve znění pozdějších změn a doplnění**

dále jen pojistník a pojištěný

a

**Výzkumný ústav Silva Taroucy pro krajinu a okrasné zahradnictví, v.v.i**

**Sídlo: Květnové náměstí 391, 252 43 Průhonice**

**IČO: 00027073**

**Zastoupena: Ing. Liborem Hortem, ředitelem**

**zřízen Rozhodnutím ministra životního prostředí České republiky č. 18/1991 ze dne 29.11.1991 ve znění pozdějších změn a doplnění**

dále jen pojistník a pojištěný

a

**Český hydrometeorologický ústav**

**Sídlo: Na Šabatce 17, 143 06 Praha 4 - Komořany**

**Zastoupena: Mgr. Markem Riederem, ředitelem**

**IČO: 00020699**

**zřízen Zřizovací listinou Českého hydrometeorologického ústavu ve znění rozhodnutí č. 2/00, č.1/01 a opatření č. 5/02, č. 2/04, č. 13/15, č. 4/16, č. 7/17, č. 1/20 a 2/20, které navazují na vládní nařízení č. 96/1953 Sb. , o Hydrometeorologickém ústavu ze dne 27.11.1953, ve znění pozdějších změn a dodatků**

dále jen pojistník a pojištěný

a

**Výzkumný ústav vodohospodářský T.G. Masaryka, v.v.i**

**Sídlo: Podbabská 2582/30, 160 00 Praha 6**

**IČO: 00020711**

**Zastoupena: Ing. Tomášem Fojtíkem, ředitelem**

**zřízen Rozhodnutím ministra životního prostředí č. 2/93 z 31.3.1993 ve znění  
pozdějších změn a doplnění**

dále jen pojistník a pojištěný

a

**Česká geologická služba**

**Sídlo: Klárov 131/3, 118 21 Praha 1**

**Zastoupena: Mgr. Zdeňkem Venerou, Ph.D., ředitelem**

**IČO: 00025798**

**zřízená vládním nařízením č. 58/1953 Sb. o vládním výboru pro geologii a Ústředním  
ústavu geologickém ze dne 3.6.1953 ve znění pozdějších změn a doplnění**

dále jen pojistník a pojištěný

uzavírají

podle zákona č. 37/2004 Sb. o pojistné smlouvě a změně souvisejících zákonů v platném a účinném znění (dále jen „zákon o pojistné smlouvě“) tuto pojistnou smlouvu, která spolu s pojistnými podmínkami pojistitele a přílohami této smlouvy tvoří nedílný celek (dále jen „pojistná smlouva“).

	<b>Distributor pojištění</b>
<b>Kategorie PZ</b>	Samostatný zprostředkovatel jednající jako pojišťovací makléř
<b>Název</b>	MARSH s.r.o.
<b>IČ</b>	45306541
<b>Sjednatelské číslo</b>	9999227000
<b>Jméno a příjmení jednající osoby; ID jednající osoby</b>	 0002784775

**Zaměstnanec pojistitele - pečovatel:**

**Správa pojistné smlouvy:**

**PN**

 kk16171; 0002760146

ÚPR 8890000102

NE

## Článek I.

### Úvodní ustanovení

1. Členský stát sídla pojistitele: Česká republika
2. Výše uvedení pojistníci sjednávají tuto pojistnou smlouvu s pojistitelem ve svůj prospěch, tzn. jsou zároveň pojištěnými.
3. Předměty podnikání pojištěných ke dni uzavření této pojistné smlouvy jsou uvedeny v příložených zřizovacích listinách a dalších dokumentech, které tvoří přílohu č. 1 pojistné smlouvy.

Pojištění se řídí Všeobecnými pojistnými podmínkami (dále jen VPP), Doplnkovými pojistnými podmínkami (dále jen DPP) uvedenými v čl. II pojistné smlouvy a dále ujednáními sjednanými v pojistné smlouvě. VPP a DPP tvoří přílohu č. 2 pojistné smlouvy.

4. Pokud není v této pojistné smlouvě dále uvedeno jinak, pojistná hodnota věci nebo souboru věcí včetně pojistné hodnoty cizích věcí, které pojištěný oprávněně užívá, se stanovuje v souladu s čl. 4 bodem 2 písm. a) VPPM 1/07 jako nová cena.
5. Oprávněná osoba: pojištěný nebo jiná osoba, které v důsledku pojistné události vznikne právo na pojistné plnění podle příslušných VPP a DPP.
6. Místo pojištění: není-li dále v pojistné smlouvě ujednáno jinak, odchýlně od VPP a DPP se pojištění vztahuje na následující místa pojištění: Pro místa, kde se nachází vlastní majetek pojistníka/pojištěného, a majetek po právu užívaný včetně nedokončených investic, majetku ve zkušebním provozu apod., neuvedená ve Smlouvě, je místem pojištění území České republiky. U takových míst musí být v případě pojistné události písemně prokazatelné, že se na nich v době pojistné události nacházel předmět pojištění (např. listem vlastnictví, nájemní smlouvou, evidencí majetku apod.) nebo pojistník prokáže, že na těchto místech prováděl objednanou činnost.
7. Pojistné částky byly stanoveny pojistníkem, není-li v této pojistné smlouvě dále uvedeno jinak.
8. Pojistník si v souladu s § 99 zákona č. 137/2006 Sb., o veřejných zakázkách, ve znění pozdějších předpisů vyhrazuje opční právo na poskytnutí dalších služeb. Opčního práva je pojistník oprávněn využít na základě jednacího řízení bez uveřejnění. Opční právo bude realizováno nejpozději do 3 let ode dne uzavření této pojistné smlouvy, a to v souladu se skutečnostmi uvedenými v zadávací dokumentaci k veřejné zakázce s názvem „Pojišťovací služby pro Ministerstvo životního prostředí a jeho resortní organizace“ s evidenčním číslem veřejné zakázky ve Věstníku veřejných zakázek 368102.
9. Sjednané pojištění je pojištěním škodovým.
10. Pojistník bere na vědomí, že pojistná smlouva je zároveň pojistkou ve smyslu zákona o pojistné smlouvě.
11. Pro případ, že se na pojistníka při uzavírání smluv vztahuje zákon č. 340/2015 Sb. v platném znění, se smluvní strany dohodly, že pokud tato Smlouva podléhá povinnosti uveřejnění podle zákona č. 340/2015 Sb., o zvláštních podmínkách účinnosti některých smluv, uveřejňování těchto smluv a o registru smluv (zákon o registru smluv), je tuto Smlouvu povinen uveřejnit pojistník, a to ve lhůtě a způsobem stanoveným tímto zákonem. Pojistník je dále povinen při registraci smlouvy zadat do příslušného formuláře datovou schránku 3v8dkek tak, aby mohl být pojistitel informován správcem registru smluv o zadání smlouvy do tohoto registru. Pojistník je rovněž povinen při zaslání smlouvy správci registru smluv zajistit, aby byly ze zveřejňovaného znění Smlouvy odstraněny veškeré informace, které se dle zákona č. 106/1999 Sb., o svobodném přístupu k informacím, nezveřejňují.

Smluvní strany se dále dohodly, že ode dne nabytí účinnosti smlouvy jejím zveřejněním v registru se účinky pojištění, včetně práv a povinností z něj vyplývajících, vztahují i na období od data uvedeného jako počátek pojištění (resp. od data uvedeného jako počátek změn provedených dodatkem, jde-li o účinky dodatku) do budoucna.

## Článek II.

### Druhy pojištění, předměty pojištění, pojistné částky a spoluúčasti

#### 1. ŽIVELNÍ POJIŠTĚNÍ

Živelní pojištění je upraveno VPP pro pojištění majetku VPPM 1/07 (dále jen VPPM 1/07) a DPP pro případ poškození nebo zničení věci živelní událostí DPPŽU4 MP 1/10 (dále jen DPPŽU4 MP 1/10)

Pojištění se sjednává v rozsahu:

##### Zemětřesení

##### Povodeň a záplava v příčinné souvislosti s povodní

**Roční limity plnění pro jednotlivá živelní pojistná nebezpečí jsou uvedeny v článku V. této pojistné smlouvy.**

Pojištění pro pojistné nebezpečí **povodeň** se sjednává se spoluúčastí z pojistného plnění pro každou pojistnou událost ve výši 10%, min. 100.000,- Kč.

Pojištění pro pojistné nebezpečí **záplava v příčinné souvislosti s povodní** se sjednává se spoluúčastí z pojistného plnění pro každou pojistnou událost ve výši 20.000,- Kč.

Pojištění pro pojistné nebezpečí **zemětřesení** se sjednává se spoluúčastí z pojistného plnění pro každou pojistnou událost ve výši 20.000,- Kč.

- 1.1. Sjednává se pojištění **souboru nemovitostí, vlastních i cizích, vč. stavebních součástí a stavebních a technických úprav** (např. budovy, stavby, haly, skleníky, kotelny, čističky odpadních vod, kontejnery měřicích a monitorovacích stanic, zabezpečovací zařízení včetně čidel, lavičky, jiné stavby, ploty, osvětlení apod.)

**Místo pojištění: dle čl. I bodu 7**

**Celková pojistná částka činí: ..... 10.371.775.000,- Kč.**

- 1.2. Sjednává se pojištění **souboru movitých věcí, vlastních i cizích, včetně DHIM a věcí zvláštní umělecké hodnoty, uměleckých děl a sbírek** (např. strojní zařízení, přístroje, elektronika, počítače a servery s příslušenstvím, inventář, informační stojany s tabulemi a zvukové panely, lodky, kola, písemnosti, výkresy, mapy, vzorky, nosiče dat, apod.)

**Místo pojištění: dle čl. I bodu 7**

**Celková pojistná částka činí: ..... 3.900.000.000,- Kč.**

- 1.3. Sjednává se pojištění **souboru zásob, rozpracované výroby a hotových výrobků – vlastních i cizích**

**Místo pojištění: dle čl. I bodu 7**

**Celková pojistná částka činí: ..... 100.000.000,- Kč.**

- 1.4. Sjednává se pojištění **peněz, cenin a cenností - vlastních i cizích**

**Místo pojištění: dle čl. I bodu 7**

**Celková pojistná částka činí: ..... 1.000.000,- Kč.**

- 1.5. Sjednává se pojištění **souboru okrasných rostlin a dřevin – vlastních i cizích**

**Místo pojištění: dle čl. I bodu 7**

**Celková pojistná částka činí: ..... 500.000,- Kč.**

- 1.6. Sjednává se pojištění **nákladů na demolici a odvoz sutí** po pojistné události dle této pojistné smlouvy na předmětech pojištění uvedených v odst. 1.1. až 1.4.

**Místo pojištění: dle čl. I bodu 7**

**Roční limit pojistného plnění činí: ..... 50.000.000,- Kč.**

Tento roční limit pojistného plnění je sublimitem plnění k limitům uvedeným v bodech 5. a 6. Článku V. této pojistné smlouvy.

- 1.7. Sjednává se pojištění **nákladů na zajištění náhradních prostor** po pojistné události dle této pojistné smlouvy na předmětech pojištění uvedených v odst. 1.1. až 1.4.

**Místo pojištění: dle čl. I bodu 7**

**Celková pojistná částka činí: ..... 500.000,-Kč.**

Pojištění se sjednává na prvním riziko.

### **Článek III. Výklad pojmů**

**Vedle pojmů, jejichž výklad je uveden ve VPP a příslušných DPP se pro účely pojistné smlouvy přijímá tento výklad dalších pojmů dotčených pojištěním podle této pojistné smlouvy:**

Za **budovy** se pro účely tohoto pojištění považují objekty nemovitého charakteru (včetně stavebních součástí a příslušenství), které jsou převážně uzavřeny obvodovými stěnami a střešními konstrukcemi a které jsou určeny k tomu, aby chránily lidi, zvířata nebo věci před působením vnějších vlivů. **Celkový limit pojistného plnění** tvoří součet limitů pojistného plnění jednotlivých předmětů pojištění.

**Celkovou novou cenou** tvoří součet nových cen za jednotlivé předměty pojištění.

Za **cennosti** se pro účely tohoto pojištění považují:

- peníze, kterými jsou platné tuzemské a zahraniční bankovky a mince,
- drahé kovy, mince a další předměty z drahých kovů, perly, drahokamy a předměty z nich vyrobené,
- šekové knížky, platební karty a jiné obdobné dokumenty, cenné papíry a ceniny (např. poštovní známky, kolky, dálniční známky), přísně zúčtovatelné tiskopisy (např. lístky, kupóny MHD, předplacené telefonní karty).

Za **cizí věci movité** se pro účely tohoto pojištění považují cizí věci movité běžného charakteru, které sice nejsou ve vlastnictví pojištěného, byly však pojištěnému zapůjčeny anebo jich po právu užívá z jiného důvodu nebo je má oprávněně u sebe.

Za **ostatní vlastní věci movité** se pro účely tohoto pojištění považují všechny vlastní věci movité běžného charakteru, s výjimkou zásob.

Za **příslušenství budovy nebo stavby** se pro účely tohoto pojištění považují věci, které se nacházejí v budově nebo stavbě, věci připevněné na vnějších částech budovy nebo stavby. Jde o věci, které jsou určeny k tomu, aby byly s budovou nebo stavbou trvale užívány a jsou zpravidla k budově nebo stavbě odmontovatelně připojeny (např. antény, domácí vodárny, bojler).

Za **stavební součásti budovy nebo stavby** se pro účely tohoto pojištění považují věci, které k ní podle povahy patří a nemohou být odděleny bez toho, aby se tím budova nebo stavba znehodnotila. Zpravidla jde o věci, které jsou k budově nebo stavbě pevně připojeny (např. vestavěný nábytek, obklady stěn a stropů, příčky, instalace, malby stěn, tapety).

**Škodný průběh** je poměr mezi vyplaceným pojistným plněním (vč. rezervy na škody vzniklé, nahlášené, ale v době poskytnutí bonifikace nevyplacené) a přijatým pojistným, přičemž vyplacené pojistné plnění i přijaté pojistné jsou vztahovány k roku účinnosti příslušné pojistné smlouvy. Škodný průběh je upraven o regresy.

Za **věci movité běžného charakteru** se pro účely pojištění nepovažují:

- cennosti,
- věci zvláštní hodnoty,
- písemnosti, dokumenty, nosiče dat, prototypy, neprodejné výstavní exponáty, vzorky,
- cizí věci převzaté,
- motorová a přípojná vozidla s přidělenou RZ.

Za **zásoby** se pro účely tohoto pojištění nepovažují:

- cennosti,
- věci zvláštní hodnoty,
- písemnosti, dokumenty, nosiče dat, prototypy, neprodejné výstavní exponáty, vzorky,
- cizí věci převzaté,

není-li v pojistné smlouvě výslovně uvedeno jinak.

**Pojistným rokem** se rozumí období jednoho kalendářního roku, který počíná běžet dnem počátku pojištění.

**Sublimit plnění – sjednaný** sublimit plnění uvedený v pojistné smlouvě je horní hranicí plnění pojistitele pro jednu a všechny škody nastalé z titulu dotčeného pojistného nebezpečí v době trvání pojistné smlouvy není-li v pojistné smlouvě uvedeno jinak. Pokud je pojištění sjednáno na dobu kratší než 12 měsíců, nebo delší než 12 měsíců a nejedná-li se v tom případě o víceleté pojistné smlouvy, jsou sjednané sublimity plnění pojistitele vztaheny na sjednanou dobu trvání pojištění. U víceletých pojistných smluv jsou sjednané sublimity plnění vždy limity plnění pro každý pojistný rok, není-li v dotčeném ustanovení pojistné smlouvy uvedeno jinak.

**Škodou vzniklou na věci** se rozumí rovněž škoda vzniklá na životním prostředí, pokud tato vznikla nenadálou poruchou ochranného zařízení.

Za **jiné stavby** se pro účely pojištění dle tohoto odstavce nepovažují vozovky, zpevněné plochy, přístupové cesty, chodníky k jeskyním, svážnice a lesní cesty s příkopy nebo propustěmi nebo svodnicemi a přenosné oplocení, pokud tyto nejsou součástí areálu s nemovitostí na adrese s číslem popisným. Dále se za jiné stavby nepovažují stavby na vodních tocích včetně úprav koryt.

**Stavba** – za stavbu (rozumí se tím i její část) se pro účely této pojistné smlouvy považují veškerá stavební díla bez ohledu na jejich stavebně technické provedení, účel a dobu trvání. Stavba je obecně širší pojem než budova. Za stavby se pro účely tohoto pojištění považují objekty zpravidla nemovitého charakteru (včetně stavebních součástí, stavebních úprav, strojního vybavení staveb a příslušenství), které se od budov odlišují tím, že jsou zpravidla nezastřešeny (např. ploty, nepřenosné oplocení a chodníky nebo zpevněné plochy mezi budovou a plotem v areálu s nemovitostí na adrese s číslem popisným).

**Zatečením** se pro účely této pojistné smlouvy rozumí vniknutí vody z atmosférických srážek (déšť, sníh, led) do vnitřního uzavřeného prostoru pojištěné nemovitosti. Uzavřeným prostorem se rozumí prostor uzavřený ze všech stran zdmi, střechou, podlahou, dveřmi nebo okny, který je navržen, zhotoven a musí být v takovém stavu, aby do něj za normálních podmínek nezatekalo. To znamená, že zatečení je způsobeno např. v souvislosti s vichřicí (aniž dojde k pojistné události z příčiny vichřice), přivalovým deštěm, sněhem, závějemi, rampouchy apod.

**Přivalovým deštěm** se pro účely této pojistné smlouvy rozumí taková intenzita dešťových srážek jejímž důsledkem vznikne zatečení, záplava z jiné příčiny než povodeň nebo vznikne mechanické porušení (eroze, popraskání, pokles nebo vydutí apod.) chodníků, vozovek, zpevněných ploch a přístupových cest s příkopy, propustěmi nebo svodnicemi. Vozovky, zpevněné plochy a přístupové cesty s příkopy, propustěmi nebo svodnicemi musí být v době před pojistnou událostí plně funkční, pojistnou událostí je pak takový stav, který způsobí nesjízdnost a nefunkčnost.

Za **jednu pojistnou událost u přivalového deště** se pro účely této pojistné smlouvy rozumí všechny škody, které nastanou na území České republiky v průběhu 7 dnů a za toto období bude pro všechny vzniklé škody uplatněna spoluúčast pouze jednou pro všechny pojištěné dohromady.

**Povodní** se rozumí zaplavení místa pojištění vodou, která se vylila z břehů vodních toků nebo z břehů nádrží nebo tyto břehy a hráze protrhla nebo byla způsobena náhlým a neočekávaným zmenšením průtočného profilu toku. Pojistnou událostí z důvodu pojistného nebezpečí povodně je takové poškození nebo zničení věci, které bylo způsobeno:

- a) přímým působením vody z povodně na pojištěnou věc;
- b) předměty unášenými vodou z povodně.

**Záplavou v příčinné souvislosti s povodní** se rozumí vytvoření souvislé vodní plochy v místě pojištění, která vznikla nepřímo (tj. jinak než prouděním vody po povrchu) v souvislosti se současně probíhající povodní tzn. např. průsakem, zvýšením hladiny spodních vod nebo zatečením kanalizací.

#### Článek IV.

##### Hlášení škodných událostí

Vznik škodné události nahlásí pojistník bez zbytečného odkladu na příslušném tiskopisu, dopisem nebo faxem na adresu:

**MARSH s.r.o.**  
Atrium Flora – vchod B,  
Vinohradská 2828/151  
130 00 Praha 3  
Tel: 221 418 173

nebo

**Česká podnikatelská pojišťovna, a.s.,**  
Vienna Insurance Group  
OLPU MO  
P.O.BOX 28  
664 42 Modřice  
tel.: 957 444 555, email: [likvidace@cpp.cz](mailto:likvidace@cpp.cz)

#### Článek V.

##### Plnění pojistitele

1. Vznikne-li právo na plnění z pojistné události, poskytne pojistitel plnění podle **VPP, DPP** a ujednání uvedených v této pojistné smlouvě.
2. Pojistitel neposkytne pojistné plnění ani jiné plnění či službu z pojistné smlouvy v rozsahu, v jakém by takové plnění nebo služba znamenaly porušení mezinárodních sankcí, obchodních nebo ekonomických sankcí či finančních embarg, vyhlášených za účelem udržení nebo obnovení mezinárodního míru, bezpečnosti, ochrany základních lidských práv a boje proti terorismu. Za tyto sankce a embarga se považují zejména sankce a embarga Organizace spojených národů, Evropské unie, České republiky a Spojeného království Velké Británie a Severního Irska. Dále také Spojených států amerických za předpokladu, že neodporují sankcím a embargům uvedeným v předchozí větě.
3. Bez ohledu na jakákoli další ustanovení této pojistné smlouvy se ujednává, že pojištění, která se řídí Všeobecnými pojistnými podmínkami pro pojištění majetku VPPM se nevztahují na jakékoliv škody, újmy, nároky, ztráty či výdaje přímo či nepřímo vzniklé anebo způsobené infekčním onemocněním. Ve stejném rozsahu se pojištění nevztahuje na důsledky jakýchkoliv preventivních opatření přijatých v souvislosti s obavou nebo hrozbou (z) šíření infekčního onemocnění, ať již skutečnou nebo tak vnímanou.  
Tato výluka se však neuplatní v případě, kdy škoda spočívá ve fyzickém poškození pojištěného majetku v důsledku působení pojistného nebezpečí sjednaného v pojistné smlouvě nebo jde o pojištěnou časově závislou ztrátu vzniklou jako přímý důsledek tohoto fyzického poškození pojištěného majetku (např. přerušení provozu).
4. V případě plnění v cizí měně se pro přepočítání použije kursu oficiálně vyhlášeného ČNB ke dni pojistné události.



5. Má-li oprávněná osoba při provádění opravy nebo náhrady související s pojistnou událostí ze zákona nárok na odpočet DPH, poskytne pojistitel plnění bez DPH. V případech, kdy pojistník, resp. poškozený subjekt tento nárok nemá, poskytne pojistitel plnění včetně DPH.
6. Odchylně od čl. 11 bodu 3 VPPM 1/07 se za pojistnou událost považuje skutečnost způsobená pojistným nebezpečím, které nastalo v důsledku úmyslného jednání nebo úmyslného opomenutí osob oprávněných užívat pojištěnou věc nebo jiných osob z jejich podnětu, pokud tyto osoby nejsou pojistníkem, pojištěným, členem jejich domácnosti, jejich společníkem a zaměstnancem.
7. V souladu s čl. 13, bodem 23 VPPM 1/07 je pojistné plnění ze všech druhů pojištění dle příslušných ustanovení jednotlivých DPP, sjednaných touto pojistnou smlouvou, za všechny pojistné události vzniklé z příčin **povodeň a záplava v příčinné souvislosti s povodní** nastalé v průběhu jednoho pojistného roku omezeno limitem plnění na celou pojistnou smlouvu ve výši 100.000.000,- Kč.
8. V souladu s čl. 13, bodem 23 VPPM 1/07 je pojistné plnění ze všech druhů pojištění dle příslušných ustanovení jednotlivých DPP, sjednaných touto pojistnou smlouvou, za všechny pojistné události vzniklé z příčin **zemětřesení** nastalé v průběhu jednoho pojistného roku omezeno ročním limitem plnění na celou pojistnou smlouvu ve výši 50.000.000,- Kč.
9. V souladu s čl. 13, bodem 23 VPPM 1/07 je pojistné plnění ze všech druhů pojištění dle příslušných ustanovení jednotlivých DPP, sjednaných touto pojistnou smlouvou, za všechny pojistné události vzniklé z příčin **ostatních živelních pojistných nebezpečí uvedených v článku II., bodu 1** kromě povodně a záplavy v příčinné souvislosti s povodní, zemětřesení, nastalé v průběhu jednoho pojistného roku omezeno ročním sublimitem plnění na celou pojistnou smlouvu ve výši 5.000.000,- Kč z ročního limitu plnění uvedeného v bodě 5 tohoto článku pojistné smlouvy.
10. V případě, že kdykoliv v průběhu pojistného roku nastane situace, kdy škody v rámci pojistné události by přesáhly sjednaný limit pojistného plnění (při zohlednění vyplaceného pojistného plnění za předchozí škody), bude se pojistné plnění vyplácet následujícím způsobem: 70% výše limitu nebo zbylé výše limitu pojistného plnění bude rozděleno dle poměru výše nahlášených škod jednotlivých pojištěných a 30% výše limitu nebo zbylé výše limitu pojistného plnění bude rozděleno dle poměru výše předepsaného pojistného jednotlivých pojištěných.

#### Článek VI.

##### Výše a způsob placení pojistného

#### 1. Roční pojistné činí:

##### 1. Živelní pojištění

Pojistné .....4.684.587,- Kč

**celkové roční pojistné činí .....4.684.587,- Kč**

#### 2. Roční pojistné připadající na jednotlivé pojistníky pojištěné touto pojistnou smlouvou:

a) Český hydrometeorologický ústav .....	719.680,- Kč
b) Výzkumný ústav vodohospodářský T. G. Masaryka, v.v.i. ....	1.354.398,- Kč
c) Česká republika – Agentura ochrany přírody a krajiny České republiky .....	336.559,- Kč
d) Správa jeskyní České republiky .....	219.410,- Kč
e) Výzkumný ústav Silva Taroucy pro krajinu a okrasné zahradnictví, v.v.i. ....	177.380,- Kč
f) Správa Krkonošského národního parku .....	543.360,- Kč
g) Správa Národního parku Šumava .....	402.525,- Kč
h) Česká republika – Ministerstvo životního prostředí .....	218.578,- Kč
i) Správa Národního parku Podyjí .....	122.220,- Kč
j) Správa Národního parku České Švýcarsko .....	238.432,- Kč
k) Česká geologická služba .....	196.572,- Kč
l) Česká republika – Česká inspekce životního prostředí .....	155.473,- Kč

3. Pojistné se považuje za zaplacené okamžikem připsání příslušné částky pojistného na účet pojišťovacího makléře.

4. Způsob zaplacení pojistného

Pojistné je pojistným běžným a zohledňuje veškeré náklady pojistitele vzniklé v souvislosti s uzavřením a plněním, povinností vyplývajících z této pojistné smlouvy. Zaplacením pojistného pojištěným budou splněny veškeré peněžité dluhy pojištěného vyplývající z této pojistné smlouvy. Provize bude pojistitelem vyplácena zplnomocněnému makléři na základě jejich vzájemné písemné smlouvy. Provize makléře nezvyšuje cenu pojištění.

**Pojistné za roční pojistné období činí 4.684.587,- Kč a je splatné k datu 30.4.2023.**

V následujících pojistných letech bude pojistné za roční pojistné období splatné vždy k datu 31.3.

5. Pojistné bude placeno jedním a každým pojištěným touto pojistnou smlouvou prostřednictvím peněžního ústavu na účet pojišťovacího makléře vedený u Citibank Europe plc, organizační složka, č.ú. 2049900308/2600, pod variabilním symbolem 0013872907 (číslo pojistné smlouvy) na základě faktury vystavené pojišťovacím makléřem se splatností 21 dní. Pojišťovací makléř následně převede na účet pojistitele všechny platby najednou za všechny pojištěné.
6. V případě, že po lhůtě splatnosti nezaplatí všichni pojištění, pojišťovací makléř na základě písemné výzvy pojistitele převede do té doby obdržené pojistné na jeho účet.
7. Ujednává se, že nezaplacení pojistného jedním z pojištěných není důvodem k zániku této pojistné smlouvy.

## Článek VII.

### Závěrečná ustanovení

1. Pojistná doba  
Pojištění se sjednává na dobu neurčitou.  
Pojištění vzniká dne: **01.03.2014**  
Datum počátku závaznosti tohoto dodatku pojistné smlouvy: **1.3.2023**  
  
Pojistnou smlouvu lze vypovědět každý rok k výročí pojistné smlouvy, a to výpovědí doručenou pojistiteli/pojištěnému nejpozději 4 měsíce před výročí pojistné smlouvy.  
Pojistitel/pojištěný prohlašuje, že v případě požadavku na ukončení pojistné smlouvy k výročí pojistné smlouvy z jeho vůle/strany, bude o této skutečnosti informovat zadavatele veřejné zakázky, Česká republika – Ministerstvo životního prostředí (IČO: 00164801), prostřednictvím zplnomocněného makléře nejpozději 4 měsíce před výročí pojistné smlouvy.
2. Pojistitel se zavazuje během plnění pojistné smlouvy i po ukončení trvání pojistné smlouvy zachovávat mlčenlivost o všech skutečnostech, o kterých se dozví od pojištěného v souvislosti s plněním pojistné smlouvy. Za porušení povinnosti mlčenlivosti specifikované v této pojistné smlouvě je pojistitel povinen uhradit pojištěnému smluvní pokutu ve výši 70.000,- Kč, a to za každý jednotlivý případ porušení této povinnosti.
3. Pojistitel bezvýhradně souhlasí se zveřejněním obsahu pojistné smlouvy v souladu s právními předpisy.
4. Pojistitel bere na vědomí a souhlasí s tím, aby subjekty oprávněné dle zákona č. 320/2001 Sb., o finanční kontrole ve veřejné správě a o změně některých zákonů (zákon o finanční kontrole), ve znění pozdějších předpisů, provedly finanční kontrolu závazkového vztahu vyplývajícího z pojistné smlouvy s tím, že se pojistitel podrobí této kontrole a bude působit jako osoba povinná ve smyslu ustanovení § 2 písm. e) citovaného zákona.
5. Pojištěný je oprávněn odstoupit od pojistné smlouvy, jestliže zjistí, že pojistitel nabízel, dával, přijímal nebo zprostředkoval nějaké hodnoty s cílem ovlivnit chování nebo jednání kohokoliv, ať již státního úředníka nebo někoho jiného, přímo nebo nepřímo, v zadávacím řízení nebo při provádění pojistné smlouvy; nebo zkresloval skutečnosti za účelem ovlivnění zadávacího řízení nebo provádění pojistné smlouvy ke škodě pojištěného, včetně užití podvodných praktik k potlačení a snížení výhod volné a otevřené soutěže.
6. Právní vztahy vzniklé z pojištění dle této pojistné smlouvy se řídí českými právními předpisy a případné spory z těchto právních vztahů vzniklé rozhodují české soudy.
7. Makléřská doložka  
Pojištění je spravováno prostřednictvím zplnomocněného makléře, jednajícího na základě platné smlouvy s pojistníkem, kterým je v současné době MARSH s.r.o., IČ: 45306541. Prostřednictvím zplnomocněného makléře jsou prováděny veškeré úkony související s touto pojistnou smlouvou. Plná moc pojišťovacího makléře je přílohou č. 4 této pojistné smlouvy.
8. V případě rozporu ustanovení této pojistné smlouvy s VPP nebo DPP má ustanovení této pojistné smlouvy přednost.

9. Pojistná smlouva ve znění jejího dodatku byla vypracována v 15 stejnopisech, každý pojistník obdrží 1 vyhotovení s výjimkou České republiky – Ministerstva životního prostředí, která obdrží 2 vyhotovení, pojišťovací makléř obdrží 1 vyhotovení a pojistitel si ponechá 1 vyhotovení. Tato pojistná smlouva obsahuje 14 stran a 4 přílohy.
10. Prohlášení smluvních stran:
- Pojistník prohlašuje, že před uzavřením této pojistné smlouvy byl seznámen s obsahem pojistných podmínek, tyto převzal, a dále, že mu byly oznámeny informace o pojistiteli v rozsahu platných ustanovení § 66 odst. 1 zákona o pojistné smlouvě.
  - Smluvní strany pojistné smlouvy prohlašují, že si obsah této pojistné smlouvy, všeobecných a doplňkových pojistných podmínek, jakož i všech příloh pojistné smlouvy, před jejím podpisem přečetly, že je jim jasný a srozumitelný, a že s ním a s nimi bez výhrad souhlasí. Na důkaz toho připojují níže své podpisy.
11. Ujednává se, že zpracování osobních údajů se řídí dokumentem **Informace o zpracování osobních údajů v neživotním pojištění** a následujícím oddílem:

### **ZPRACOVÁNÍ OSOBNÍCH ÚDAJŮ**

V následující části jsou uvedeny základní informace o zpracování Vašich osobních údajů. Tyto informace se na Vás uplatní, pokud jste fyzickou osobou, a to s výjimkou ustanovení 2., které se na Vás uplatní i pokud jste právnickou osobou. Více informací, včetně způsobu odvolání souhlasu, možnosti podání námítky v případě zpracování na základě oprávněného zájmu, práva na přístup a dalších práv, naleznete v dokumentu Informace o zpracování osobních údajů v neživotním pojištění, který tvoří přílohu č. 4 této pojistné smlouvy a je také trvale dostupný na webových stránkách [www.cpp.cz](http://www.cpp.cz) v sekci „O SPOLEČNOSTI“.

#### **1. INFORMACE O ZPRACOVÁNÍ OSOBNÍCH ÚDAJŮ BEZ VAŠEHO SOUHLASU**

##### **Zpracování na základě plnění smlouvy a oprávněných zájmů pojistitele**

Pojistník bere na vědomí, že jeho identifikační a kontaktní údaje, údaje pro ocenění rizika při vstupu do pojištění a údaje o využívání služeb zpracovává pojistitel:

- pro účely *kalkulace, návrhu a uzavření pojistné smlouvy, posouzení přijatelnosti do pojištění, správy a ukončení pojistné smlouvy a likvidace pojistných událostí*, když v těchto případech jde o zpracování nezbytné pro **plnění smlouvy**, a
- pro účely *zajištění řádného nastavení a plnění smluvních vztahů s pojistníkem, zajištění a soupojištění, statistiky a cenotvorby produktů, ochrany právních nároků pojistitele a prevence a odhalování pojistných podvodů a jiných protiprávních jednání*, když v těchto případech jde o zpracování založené na základě **oprávněných zájmů** pojistitele. Proti takovému zpracování máte právo kdykoli podat námítku, která může být uplatněna způsobem uvedeným v Informacích o zpracování osobních údajů v neživotním pojištění.

##### **Zpracování pro účely plnění zákonné povinnosti**

Pojistník bere na vědomí, že jeho identifikační a kontaktní údaje a údaje pro ocenění rizika při vstupu do pojištění pojistitel dále zpracovává ke **splnění své zákonné povinnosti** vyplývající zejména ze zákona upravujícího distribuci pojištění a zákona č. 69/2006 Sb., o provádění mezinárodních sankcí.

##### **Zpracování pro účely přímého marketingu**

Pojistník bere na vědomí, že jeho identifikační a kontaktní údaje a údaje o využívání služeb může pojistitel také zpracovávat na základě jeho **oprávněného zájmu** pro účely *zasílání svých reklamních sdělení a nabízení svých služeb*; nabídku od pojistitele můžete dostat elektronicky (zejména SMSkou, e-mailem, přes sociální sítě nebo telefonicky) nebo klasickým dopisem či osobně od zaměstnanců pojistitele.

Proti takovému zpracování máte jako pojistník právo kdykoli podat námítku. Pokud si nepřejete, aby Vás pojistitel oslovoval s jakýmkoli nabídkami, zaškrtněte prosím toto pole: .

#### **2. POVINNOST POJISTNÍKA INFORMOVAT TŘETÍ OSOBY**

Pojistník se zavazuje informovat každého pojištěného, jenž je osobou odlišnou od pojistníka, a případně další osoby, které uvedl v pojistné smlouvě, o zpracování jejich osobních údajů.

#### **3. INFORMACE O ZPRACOVÁNÍ OSOBNÍCH ÚDAJŮ ZÁSTUPCE POJISTNÍKA**

Zástupce právnické osoby, zákonný zástupce nebo jiná osoba oprávněná zastupovat pojistníka bere na vědomí, že její identifikační a kontaktní údaje pojistitel zpracovává na základě **oprávněného zájmu** pro účely *kalkulace, návrhu a uzavření pojistné smlouvy, správy a ukončení pojistné smlouvy, likvidace pojistných událostí, zajištění a soupojištění*,

ochrany právních nároků pojistitele a prevence a odhalování pojistných podvodů a jiných protiprávních jednání, takovému zpracování má taková osoba právo kdykoli podat námitku, která může být uplatněna způsobem uvede-  
v Informacích o zpracování osobních údajů v neživotním pojištění.

#### Zpracování pro účely plnění zákonné povinnosti

Zástupce právnické osoby, zákonný zástupce nebo jiná osoba oprávněná zastupovat pojistníka bere na vědomí, že identifikační a kontaktní údaje pojistitel dále zpracovává ke **splnění své zákonné povinnosti** vyplývající zejména ze zákona upravujícího distribuci pojištění a zákona č. 69/2006 Sb., o provádění mezinárodních sankcí.

Podpisem pojistné smlouvy potvrzujete, že jste se důkladně seznámil se smyslem a obsahem souhlasu se zpracováním osobních údajů a že jste se před jejich udělením seznámil s dokumentem Informace o zpracování osobních údajů v neživotním pojištění, zejména s bližší identifikací dalších správců, rozsahem zpracovávaných údajů, právními základy (důvody), účely a dobou zpracování osobních údajů, způsobem odvolání souhlasu a právy, která Vám v této souvislosti náleží.

#### 12. Přílohy pojistné smlouvy:

1. Zřizovací listiny a další dokumenty pojištěného/pojistníka - beze změny, není přiloženo
2. VPP a DPP dle textu pojistné smlouvy, Smluvní ujednání - beze změny, není přiloženo
3. Informace o zpracování osobních údajů v neživotním pojištění - beze změny, není přiloženo
4. Plná moc makléře - beze změny, není přiloženo

V Praze dne

28.2.2023



Česká podnikatelská pojišťovna, a.s. - Vienna Insurance Group



V Praze dne

24-04-2023



Česká republika - Ministerstvo životního prostředí

Ing. Pavol Pecha Ing. Martina Setzerová  
ředitelka odboru majetku, provozu a veřejných zakázek



V Praze dne

25.4.2023

Česká republika - Agentura ochrany přírody a krajiny ČR  
RNDr. František Pelc  
ředitel

V Průhonicích dne 21.3.2023



Správa jeskyň České republiky  
Ing. Lubomír Příbyl  
ředitel

V Praze dne 3.4.2023



Česká inspekce životního prostředí, organizační složka státu  
Ing. Petr Bejček  
ředitel

V Krásné Lípě dne 20.3.2023



Správa Národního parku České Švýcarsko  
Ing. Petr Kříž  
ředitel

Ve Vrchlabí dne 23.3.2023



Správa Krkonošského národního parku Vrchlabí  
PhDr. Robin Böhnisch  
ředitel

Ve Vimperku dne 21.3.2023

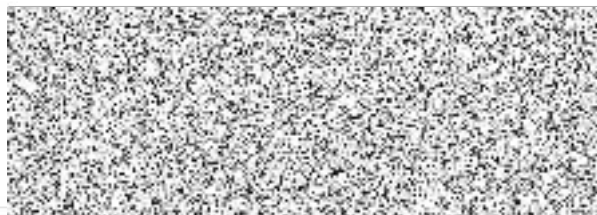

Správa Národního parku Šumava  
Mgr. Pavel Hubený  
ředitel

Ve Znojmě dne 22.3.2023

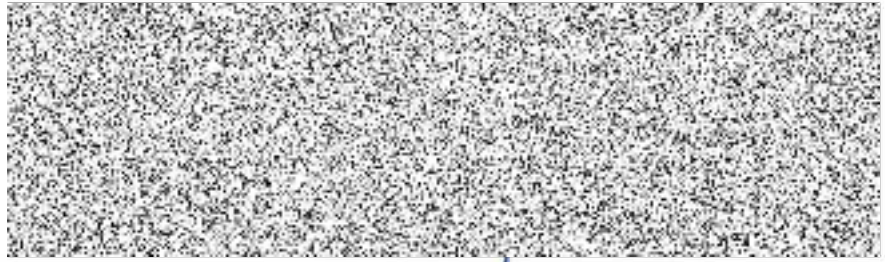

Správa Národního parku Podyjí  
Ing. Tomáš Rothrockl  
ředitel

V Průhonicích dne 21.3.2023

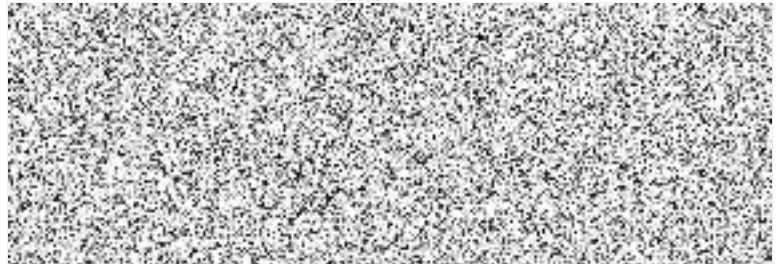

Výzkumný ústav Silva Taroucy pro krajinu a okrasné zahradnictví  
Ing. Libor Hort  
ředitel

V Praze dne 24.3.2023



Český hydrometeorologický ústav  
Mgr. Mark Rieder  
ředitel

V Praze dne 4.4.2023



Výzkumný ústav vodohospodářský T.G. Masaryka  
Ing. Tomáš Fojtík  
ředitel

V Praze dne 24.3.2023



Česká geologická služba  
Mgr. Zdeněk Venera, Ph.D.  
ředitel