

**SMLOUVA O PROVÁDĚNÍ KOMPLEXNÍCH
LESNICKÝCH ČINNOSTÍ A PRODEJI DŘÍVÍ – 2014 - 2018**
Číselný kód části veřejné zakázky: 233233
Název části veřejné zakázky: Klášterec

uzavřená podle zákona č. 513/1991 Sb., obchodního zákoníku, ve znění pozdějších předpisů
(dále jen „*Smlouva*“)

I. Smluvní strany

1. **Lesy České republiky, s.p.**

se sídlem Hradec Králové, Přemyslova 1106, PSČ 501 68
zapsán v obchodním rejstříku vedeném Krajským soudem v Hradci Králové,
oddíl AXII, vložka 540
IČ: 42196451, DIČ: CZ42196451
jednající Ing. Michal Gaube, ekonomický ředitel, pověřený řízením Lesů ČR
zastoupený Ing. Zdeňkem Růžkem, ředitelem Krajského ředitelství Teplice
bankovní spojení: [REDAKCE]

(dále jen „*Lesy ČR*“)

a

2. **UNILES, a.s.**

se sídlem /místem podnikání Jiříkovská 832/16; 408 01 Rumburk
zapsaná v obchodním rejstříku vedeném Krajským soudem v Ústí nad Labem,
oddíl B, vložka 340
IČ: 47307706, DIČ: CZ 47307706
jednající/zastoupena Ing. Petr Jelínek, výrobně obchodní ředitel
bankovní spojení: [REDAKCE]

(dále jen „*Smluvní partner*“)

II. Definice některých pojmů

Při výkladu Smlouvy budou níže uvedené pojmy vykládány takto:

„**Číselník**“

je evidenční doklad o výrobě dříví vystavený Smluvním partnerem, který obsahuje minimálně údaje o Smluvním partnerem vytěžené dřevní hmotě, jejím rozměru, ceníkovém kódu dříví, objemu, hmotnosti, počtu oddenků a Porost, kde byla těžba provedena. Číselník zejména plní funkci předávacího protokolu při prodeji dříví Smluvnímu partnerovi dle Smlouvy.

„DP“	jsou Doporučená pravidla pro měření a třídění dříví v České republice, která jsou zpracována (a aktualizována) za účasti správců a majitelů lesů, svazů zastupujících podnikatelské subjekty působící v lesním hospodářství, svazů zpracovatelů dřeva, vysokých škol, obchodních společností i největších zpracovatelů dřeva v ČR.
„DPH“	je daň z přidané hodnoty ve smyslu zákona č. 235/2004 Sb., o dani z přidané hodnoty, ve znění pozdějších předpisů.
„Fiktivní porost“	je Porost, který není součástí prostorového rozdělení lesa. V případě Těžební činnosti Fiktivní porost dále neobsahuje výčet dřevin, průměrnou hmotnatost, termín a technologii provedení. Fiktivní porost je projektován jako předpoklad sumárních požadavků Pěstebních činností a Těžebních činností závislých zejména na povětrnostních a klimatických jevech, které proto nelze předem umístit do konkrétního Porostu.
„Hroubí“	je nadzemní část stromu od 7 cm v průměru s kůrou, bez hmoty Pařezu; Hroubí stromu je tvořeno Hroubím kmene a Hroubím větví. Do hroubí se započítává i celý objem tyčí.
„Index cen dříví“	je index cen v lesnictví (surové dříví) VLASTNÍCI (předchozí období = 100), vyhlašovaný Českým statistickým úřadem.
„Inflace“	je index vyjadřující změnu spotřebitelských cen zaokrouhlený na jedno desetinné místo matematicky odvozený z přírůstku spotřebitelských cen k předchozímu měsíci vyhlašovaného měsíčně Českým statistickým úřadem.
„Jarní zalesnění“	je zalesňování prováděné prostokořenným reprodukčním materiálem lesních dřevin do 31. května kalendářního roku a při zalesňování v 7. a 8. LVS nebo krytokořenným reprodukčním materiálem do 30. června kalendářního roku.
„Klest“	je přirozený odpad větví a zbytky po těžbě dříví, které nemají na silnějším konci větší průměr než 7 cm s kůrou.
„Kořenový náběh“	je přechodová část mezi bazální částí kmene a kořenovým systémem do vzdálenosti 50 cm od obvodu kmene.
„KŘ“	je Krajské ředitelství jakožto organizační jednotka Lesů ČR.
„LDS“	je Lesní dopravní síť.
„Lesnické činnosti“	jsou služby Pěstebních činností a Těžebních činností.

„LHC“	je lesní hospodářský celek, tj. nejvyšší hospodářsko-úpravnická jednotka, pro kterou se vypracovává jeden LHP.
„LHP“	je lesní hospodářský plán ve smyslu ustanovení § 24 Zákona o lesích, tj. schválené dílo hospodářské úpravy lesů pro LHC. LHP je nástrojem cílevědomého hospodaření v lesích, zpravidla v rámci decennia a vychází ze Zákona o lesích.
„Lokalita OM“	je místo, kam se soustřeďuje dříví z lesních porostů a je přístupné běžným odvozním soupravám pro odvoz vyrobeného dříví; je situováno obvykle při odvozní cestě v nejkratší možné vzdálenosti od místa těžby a slouží ke krátkodobému uskladňování dříví před jeho odvozem.
„Lokalita P“	je místo Porostu, kde jsou prováděny dílčí Těžební činnosti, zejména kácení, odvětvování, příjem a evidence dříví, případně též manipulace. Též „při pni“.
„LS“	je Lesní správa jakožto organizační jednotka Lesů ČR.
„LVS“	je lesní vegetační stupeň.
„LZ“	je Lesní závod jakožto organizační jednotka Lesů ČR.
„Nabídka“	je nabídka na plnění Veřejné zakázky s obsahovými náležitostmi ve smyslu ustanovení § 68 Zákona o veřejných zakázkách, kterou v zadávacím řízení k Veřejné zakázce podal Smluvní partner.
„Obchodní zákoník“	je zákon č. 513/1991 Sb., obchodní zákoník, ve znění pozdějších předpisů.
„Občanský zákoník“	je zákon č. 40/1964 Sb., občanský zákoník, ve znění pozdějších předpisů.
„Odvoz dříví“	odvoz dříví dopravními prostředky z lokality OM po lesních cestách a dále pak po veřejných komunikacích k odběrateli dříví nebo na expediční, manipulační nebo náhradní sklady. Podrobné podmínky odvozu dříví jsou definované v čl. VI. Přílohy T2 - Podrobné podmínky provádění těžebních činností.
„Pařez“	je přízemní část stromu s kořenovými náběhy a kořenový systém stromu, které zůstanou v zemi po pokácení kmene.
„Pěstební činnosti“	jsou kategorií služeb Lesnických činností spojených s obnovou, výchovou a ochranou lesních porostů, vykonávaných dle Smlouvy nebo na jejím základě, zahrnující též dodávky sadebního materiálu, chemických přípravků, pletiva, plachetek a dalšího materiálu

nezbytného k provádění Pěstebních činností; Pěstební činnosti jsou blíže specifikovány v článku V. odst. 3 Smlouvy.

„Pěstební projekt“

je dokument, který určuje rozsah požadovaných Pěstebních činností ze strany Lesů ČR a obsahuje specifikaci podmínek provádění Pěstebních činností na SÚJ, zpravidla pro dobu jednoho kalendářního roku či jednoho kalendářního čtvrtletí.

„PLO“

je přírodní lesní oblast.

„Projekt“

představuje společné označení pro roční či čtvrtletní Pěstební projekt a Těžební projekt, kterým Lesy ČR upřesňují rozsah a požadavky na výkon Lesnických činností oproti rozsahu a požadavkům uvedeným v Sumářích; představuje rámec plnění pro příslušný kalendářní rok či čtvrtletí. Projekt může být členěn na stupeň naléhavosti 1 (tj. „neodkladně naléhavý“), 2 (tj. „podmíněně naléhavý“), anebo 3 (tj. „nenaléhavý“). Projekt může být členěn na typ projektu 1 (tj. „Projekt předaný“) a typ projektu 2 (tj. „Projekt předaný podmíněně“).

„Podzimní zalesnění“

je zalesňování prováděné prostokořenným reprodukčním materiálem lesních dřevin s vyzrálými letorosty od 1. září do 15. listopadu kalendářního roku a krytokořenným reprodukčním materiálem od 1. července do 15. listopadu kalendářního roku.

„Porost“

je základní jednotka prostorového rozdělení lesa identifikovatelná v terénu a zobrazená na lesnické mapě. Pro účely této Smlouvy se jím rozumí úplné vymezení konkrétní jednotky prostorového rozdělení lesa, tj. oddělení, porost, porostní skupina a etáž.

„Potěžební úpravy“

jsou činnosti definované v čl. V Přílohy č. T2 – Podrobné podmínky provádění těžebních činností. Potěžební úpravy je smluvní partner povinen provádět jako součást Těžebních činností.

„Průměrná hmotnatost“

je definována, včetně způsobu její aplikace, v článku II. odst. 3 Přílohy č. T2 – Podrobné podmínky provádění těžebních činností a rozumí se jí podíl Hroubí vytěženého dříví a počtu oddenkových kusů za danou dřevinu ze sumáře Číselníku matematicky zaokrouhlený na dvě desetinná místa.

„Soustředování dříví“

fáze pohybu dříví z místa kácení (lokalita P) na odvozní místo (lokalita OM). Podrobné podmínky soustředování dříví jsou definované v čl. V. Přílohy T2 - Podrobné podmínky provádění těžebních činností.

„SÚJ“	je smluvní územní jednotka, tj. území, na němž je Smluvní partner během platnosti Smlouvy povinen provádět Lesnické činnosti.
„Sumář“	představuje společné označení pro Sumář pěstebních činností, Sumář sadebního materiálu, Sumář těžebních činností a Sumář prodeje dříví (hroubí) na lokalitě P, které určují předpokládaný rámcový rozsah požadovaných služeb Lesnických činností a souvisejících dodávek a rámcový rozsah předmětu prodeje dříví, na SÚJ po dobu trvání Smlouvy, a je tak podkladem pro výpočet nabídkové ceny pro účely hodnocení nabídek v zadávacím řízení. Dále určuje některé specifikace podmínek provádění Lesnických činností.
„Surový kmen“	představuje pro účely Smlouvy odvětvový, nevydruhovaný a obvykle nezkrácený kmen, určený zpravidla pro výrobu sortimentů, včetně Hroubí, jež vznikne při těžbě, které však není součástí hlavní osy kmene (např. silné větve, dvojáky, atd.) nebo Hroubí, které bylo odděleno od hlavní osy kmene (např. vrcholkové zlomy). Hroubí dle předchozí věty se považuje za součást Surového kmene, aniž by narůstal počet oddenků.
„Těžební činnosti“	jsou kategorií služeb Lesnických činností (kácení, odvětvování, příjem a evidence dříví), vykonávaných dle Smlouvy nebo na jejím základě; Těžební činnosti jsou blíže specifikovány v článku V. odst. 5 Smlouvy a v Příloze č. T2 – Podrobné podmínky provádění těžebních činností. Součástí těžebních činností jsou i Potěžební úpravy.
„Těžební projekt“	je dokument, který určuje rozsah požadovaných Těžebních činností a obsahuje specifikaci podmínek provádění Těžebních činností na SÚJ, zpravidla pro dobu jednoho kalendářního roku či jednoho kalendářního čtvrtletí.
„Těžební zbytky“	je dendromasa zbývající na pracovišti po kácení stromů, jejich odvětvování a po druhoování surového dříví, tj. větve, vršky stromů, třísky, manipulační odřezky, stromová zeleň, dřevní hmota z probírek nevyužitelná pro výrobu sortimentů surového dříví, z prořezávek a výseků vedlejších dřevin, tenké stromky nedosahující dimenzí Hroubí atd. Mezi Těžební zbytky nejsou zahrnuty Pařezy.
„Veřejná zakázka“	je nadlimitní veřejná zakázka na služby s názvem Provádění lesnických činností s prodejem dříví „při pni“ – rok 2014+.

„Vodní zákon“	je zákon č. 254/2001 Sb., o vodách a o změně některých zákonů (vodní zákon), ve znění pozdějších předpisů.
„Zadávací dokumentace“	je zadávací dokumentace k Veřejné zakázce.
„Zadávací list“	je jedna z forem pokynu Lesů ČR k provedení Lesnických činností, který je určen Smluvnímu partnerovi (existuje v podobě Zadávacího listu pěstebních činností a Zadávacího listu těžebních činností a objednávky asanace kůrovcového dříví).
„Zákon o lesích“	je zákon č. 289/1995 Sb., o lesích a o změně a doplnění některých zákonů (lesní zákon), ve znění pozdějších předpisů.
„Zákon o myslivosti“	je zákon č. 449/2001 Sb., o myslivosti, ve znění pozdějších předpisů.
„Zákon o obchodu s reprodukčním materiálem lesních dřevin“	je zákon č. 149/2003 Sb., o uvádění do oběhu reprodukčního materiálu lesních dřevin lesnický významných druhů a umělých kříženců, určeného k obnově lesa a k zalesňování, a o změně některých souvisejících zákonů, (zákon o obchodu s reprodukčním materiálem lesních dřevin) ve znění pozdějších předpisů.
„Zákon o rostlinolékařské péči“	je zákon č. 326/2004 Sb., o rostlinolékařské péči a o změně některých souvisejících zákonů, ve znění pozdějších předpisů.
„Zákon o veřejných zakázkách“	je zákon č. 137/2006 Sb., o veřejných zakázkách, ve znění pozdějších předpisů.
„Zákon o státním podniku“	je zákon č. 77/1997 Sb., o státním podniku, ve znění pozdějších předpisů.
„Zákon o ochraně přírody a krajiny“	je zákon č. 114/1992 Sb., o ochraně přírody a krajiny, ve znění pozdějších předpisů.
„Zákoník práce“	je zákon č. 262/2006 Sb., zákoník práce, ve znění pozdějších předpisů.
„Zákon o majetkovém vyrovnání s RC a NS“	je zákon č. 428/2012 Sb., o majetkovém vyrovnání s církvemi a náboženskými společnostmi a o změně některých zákonů (zákon o majetkovém vyrovnání s církvemi a náboženskými společnostmi).

III. Východiska Smlouvy

1. Lesy ČR jsou státním podnikem, jehož postavení a právní poměry jsou upraveny zejména Zákonem o státním podniku. Lesy ČR hospodaří v lesích ve smyslu ustanovení § 2 písm. d) Zákona o lesích, které jsou ve vlastnictví státu a které byly Lesům ČR státem k hospodaření svěřeny.
2. Ve smyslu předchozího odstavce Lesy ČR zajišťují především provádění činností zabezpečujících optimální plnění funkcí lesů, a to prostřednictvím jiných podnikatelských subjektů nebo vlastním jménem a na vlastní odpovědnost.
3. Lesy ČR mají zájem na provádění komplexních Lesnických činností prostřednictvím služeb Smluvního partnera, na území níže vymezené SÚJ, v rozsahu a za podmínek stanovených Smlouvou a dále v rozsahu a za podmínek blíže specifikovaných v Projektech a Zadávacích listech, a to při respektování a zachování souběžné realizace obchodování souborů těžebních prvků (stojících stromů) systémem na pni (tzv. „nastojato“) formou veřejné soutěže v maximálním rozsahu do cca 25% objemu dříví na SÚJ určeného k těžbě v daném kalendářním roce. Předmětem provádění komplexních Lesnických činností prostřednictvím služeb Smluvního partnera není rovněž dříví těžené formou tzv. „samovýrob“ a dříví zadané v jiné veřejné zakázce, kde je např. podmínkou pro přidělení dotací vyhlášení samostatné veřejné zakázky.
4. Smluvní partner disponuje příslušnými vlastnostmi, oprávněními, kapacitami a schopnostmi k činnostem, které jsou předmětem plnění Smlouvy, a zavazuje se těmito vlastnostmi, oprávněními, kapacitami a schopnostmi disponovat po celou dobu trvání smluvního vztahu s Lesy ČR založeného Smlouvou.
5. Smlouva je uzavírána na základě výsledků zadávacího řízení podle Zákona o veřejných zakázkách, prostřednictvím kterého je zadávána Veřejná zakázka.
6. Smluvní strany berou souhlasně na vědomí, že rozsah služeb a dodávek stanovený v zadávacích podmínkách k Veřejné zakázce, jakož i ve Smlouvě, nemusí být během trvání smluvního vztahu založeného Smlouvou zcela naplněn nebo může být naopak překročen, a to s ohledem na nepředvídatelnost všech objektivních vlivů v době vyhlášení Veřejné zakázky nebo uzavření Smlouvy, včetně aplikace Zákona o majetkovém vyrovnání s RC a NS a realizace tomu odpovídajících povinností Lesů ČR; tj. služby Lesnických činností, jakož i dodávky s nimi související, budou Smluvním partnerem poskytovány vždy v závislosti na upřesňování požadavků ze strany Lesů ČR postupem dle kapitoly Projekty, Zadávací listy a změnová řízení (článek XI. a násl. Smlouvy).
7. Lesy ČR prohlašují, že v Zadávací dokumentaci, jakož i ve Smlouvě jsou zohledněny základní principy tvorby závazných ustanovení LHP.
8. Při výkladu Smlouvy je třeba přihlížet rovněž k zadávacím podmínkám Veřejné zakázky, zejména k ustanovením Zadávací dokumentace a k Nabídce.

IV. Účel Smlouvy

1. Účelem Smlouvy je zabezpečit kontinuální odborné poskytování služeb spočívajících v hospodaření v lesích, k nimž mají Lesy ČR právo hospodařit, jakož i plnění funkcí lesů a podporu trvale udržitelného hospodaření v lesích.
2. Smlouva představuje základní rámec spolupráce mezi smluvními stranami, který bude upřesňován způsobem blíže specifikovaným Smlouvou.

V. Předmět Smlouvy

1. Smluvní partner se za podmínek uvedených ve Smlouvě zavazuje po dobu trvání této Smlouvy pro Lesy ČR řádně a s odbornou péčí provádět Lesnické činnosti zahrnující poskytování Pěstebních činností a Těžebních činností na SÚJ Klášterec, č. 23304, LS Klášterec nad Ohří. Lesy ČR se Smluvnímu partnerovi zavazují za řádně poskytnuté služby Lesnických činností uhradit níže uvedenou cenu.
2. Lesy ČR se za podmínek uvedených ve Smlouvě zavazují dodávat Smluvnímu partnerovi dříví vytěžené Smluvním partnerem v rámci Těžebních činností (s výjimkou nerealizované hmoty – článek XV. odst. 4 Smlouvy) v sortimentu Surový kmen, a také dříví (Hroubí) Smluvním partnerem nevytěžené, ale pouze asanované, a převádět vlastnické právo k tomuto dříví na Smluvního partnera. Smluvní partner se zavazuje shora uvedené dříví odebírat, přijímat do svého vlastnictví a zaplatit za ně Lesům ČR cenu podle Smlouvy. Smluvní partner se dále za podmínek uvedených ve Smlouvě zavazuje provádět soustředění takto vytěženého dříví z Lokality P na Lokalitu OM a odvoz vytěženého dříví z pozemků určených k plnění funkcí lesa. **Prodej Klestu a Pařezů, které vzniknou v rámci Lesnických činností, není předmětem Smlouvy.**
3. Pěstebními činnostmi se pro účely Smlouvy rozumí činnosti spojené s obnovou, výchovou a ochranou lesních porostů, včetně dodávek příslušných přípravků a materiálů (tj. sadebního materiálu a dalších materiálů nezbytných k provádění Pěstebních činností); jedná se zejména o následující činnosti:
 - a) úklid a odstraňování Klestu a Těžebních zbytků a jiné dočišťování ploch po těžbě dřeva;
 - b) příprava půdy pro přirozenou a umělou obnovu lesních porostů;
 - c) výsadba lesních dřevin a obnova lesa (zalesňování a související průběžné dodávání sadebního materiálu);
 - d) ochrana lesních kultur proti zvěři;
 - e) ochrana lesních kultur proti buřeni;
 - f) výsek nežádoucích dřevin;
 - g) ochrana lesních kultur proti hmyzům a ostatním škůdcům;
 - h) další mechanické a chemické ošetřování lesních kultur (ožínání, instalace rozsoch, postřiky, nátěry repelenty proti okusu aj.);
 - i) oplocování lesních kultur;
 - j) prořezávky (výchovné zásahy);
 - k) zpřístupnění Porostů;
 - l) vyvětvování Porostů;
 - m) ostatní ochrana lesa;a další výkony (podvýkony), které jsou vymezeny v Příloze č. P6 – Řadič výkonů pěstebních činností.

4. Rozsah a specifikace podmínek provádění Pěstebních činností jsou uvedeny ve Smlouvě a jejích přílohách a v průběhu trvání smluvního vztahu založeného Smlouvou budou vždy upřesňovány prostřednictvím Pěstebních projektů, příp. Zadávacích listů pěstebních činností. Tyto dokumenty jsou pro Smluvního partnera závazné podle stupně závaznosti v tomto pořadí: 1/ Zadávací list; 2/ Pěstební projekt a Příloha č. P2 – Zásady přenosu reprodukčního materiálu lesních dřevin; 3/ Příloha č. Z2 – Ostatní informace; 4/ Příloha č. Z3 – Obrana a ochrana proti kůrovcům; 5/ Příloha č. P5 – Katalog pro oplocenky používané při mechanické ochraně mladých lesních porostů; 6/ Příloha č. P3 – Podrobné podmínky provádění pěstebních činností.
5. Těžebními činnostmi se pro účely Smlouvy rozumí veškeré těžební činnosti prováděné na Lokalitě P, jejichž výsledkem je Surový kmen; jedná se zejména o následující činnosti:
 - a) kácení;
 - b) odvětvování;
 - c) příjem a evidence dříví, a to
 - zjišťování objemu hmoty;
 - adjustace dříví;
 - vyhotovování Číselníku dle Porostů;
 - příjem a akceptace Číselníků dle Porostů ze strany Lesů ČR;
 - d) Potěžební úpravy, Soustředování dříví a Odvoz dříví.
6. Rozsah a specifikace podmínek provádění Těžebních činností jsou uvedeny ve Smlouvě a jejích přílohách a v průběhu trvání smluvního vztahu založeného Smlouvou budou vždy upřesňovány prostřednictvím Těžebních projektů, příp. Zadávacích listů těžebních činností. Tyto dokumenty jsou pro Smluvního partnera závazné podle stupně závaznosti v tomto pořadí: 1/ Zadávací list; 2/ Těžební projekt; 3/ Příloha č. Z2 – Ostatní informace; 4/ Příloha č. Z3 – Obrana a ochrana proti kůrovcům a Příloha č. T2 – Podrobné podmínky provádění těžebních činností.
7. Smluvní partner je oprávněn pověřit prováděním dílčích Lesnických činností jinou osobu. V takovém případě Smluvní partner nese odpovědnost, jako by Lesnické činnosti prováděl sám. V případě, že Smluvní partner pověří prováděním určitých Lesnických činností jakoukoli jinou osobu, platí, že informace či pokyny poskytnuté ze strany Lesů ČR takové osobě jsou informacemi či pokyny poskytnutými ze strany Lesů ČR přímo Smluvnímu partnerovi.
8. Závazky k provedení Lesnických činností vzniklé v době platnosti Smlouvy nezanikají bez dalšího pouze v důsledku uplynutí doby, na kterou byla Smlouva uzavřena.

VI. Prohlášení a záruky smluvních stran

1. Lesy ČR tímto prohlašují a zaručují, že
 - a) jsou v době uzavření Smlouvy státním podnikem, řádně založeným a platně existujícím podle právního řádu České republiky;
 - b) jsou v souladu s příslušnými právními předpisy oprávněny a mají plnou právní způsobilost uzavřít Smlouvu a splnit závazky z ní vyplývající; Smlouva byla Lesy ČR řádně schválena a její uzavření zakládá platné, závazné a vymahatelné právní povinnosti Lesů ČR v souladu s právními předpisy;
 - c) mají zajištěny dostatečné zdroje financování na úhradu ceny Lesnických činností realizovaných Smluvním partnerem uvedených ve Smlouvě;

d) vzhledem ke svým majetkovým poměrům se nenacházejí v úpadku a ani ve stavu hrozícího úpadku.

2. Smluvní partner tímto prohlašuje a zaručuje, že

- a) je osobou platně existující podle právního řádu České republiky, popřípadě podle jiného právního řádu, jemuž je podřízen;
- b) je v souladu s příslušnými právními předpisy oprávněn a má plnou právní způsobilost uzavřít Smlouvu a plnit své závazky z ní vyplývající s řádnou odbornou péčí; Smlouva byla Smluvním partnerem řádně schválena a její uzavření zakládá platné, závazné a vymahatelné právní povinnosti Smluvního partnera v souladu s právními předpisy;
- c) uzavřením Smlouvy, ani plněním závazků z ní vyplývajících nedojde k porušení žádného zakladatelského anebo obdobného dokumentu Smluvního partnera, ani jakéhokoli smluvního či jiného závazku Smluvního partnera, vnitřního předpisu, zvyklosti, pravidla, pravomocného soudního nebo správního rozhodnutí, které je pro Smluvního partnera závazné nebo se vztahuje na majetek Smluvního partnera či jeho část ani žádného právního předpisu vztahujícího se na Smluvního partnera;
- d) má zajištěny dostatečné materiální a odborně kvalifikované personální zdroje na realizaci činností uvedených ve Smlouvě alespoň v rozsahu doloženém v Nabídce a disponuje všemi příslušnými doklady uvedenými v Nabídce;
- e) má sjednáno pojištění odpovědnosti za škodu způsobenou třetí osobě s limitem pojistného plnění alespoň ve výši 10 mil. Kč pro jednu škodní událost;
- f) vzhledem ke svým majetkovým poměrům se nenachází v úpadku a ani ve stavu hrozícího úpadku;
- g) má sjednanu bankovní záruku ve smyslu ustanovení § 313 a násl. Obchodního zákoníku zajišťující plnění závazků Smluvního partnera vyplývajících ze Smlouvy či závazků se Smlouvou souvisejících či na ni navazujících.

3. Smluvní partner se zavazuje, že vlastnosti, doklady a kapacity uvedené v čl. VI odst. 2 Smlouvy, budou existovat a platit po celou dobu trvání smluvního vztahu s Lesy ČR založeného Smlouvou. Smluvní partner se rovněž zavazuje, že vlastnosti, doklady a kapacity, které uvedl, předložil či prokázal za účelem splnění kvalifikace v zadávacím řízení pro zadání Veřejné zakázky (zejména doklady osvědčující odbornou způsobilost, certifikáty k prokázání splnění technických kvalifikačních předpokladů atd.), budou existovat a platit po celou dobu trvání smluvního vztahu s Lesy ČR založeného Smlouvou, a to nejméně v rozsahu, ve kterém byla prokázána kvalifikace Smluvního partnera. Smluvní partner se dále zavazuje splňovat po celou dobu trvání smluvního vztahu s Lesy ČR založeného Smlouvou podmínky stanovené pro uzavření této Smlouvy v Zadávací dokumentaci, zejména podmínku dle bodu 5.4.3 poslední odstavce. Smluvní partner je na vyzvu Lesů ČR povinen do patnácti dnů od doručení výzvy Lesy ČR předložit aktuální dokumenty uvedené v tomto odstavci.

4. Smluvní partner prohlašuje, že se před uzavřením Smlouvy seznámil s veškerými skutečnostmi, které mohou mít vliv na platnost nebo účinnost Smlouvy. Smluvní partner prohlašuje, že se seznámil zejména s právním postavením Lesů ČR, zejména podle Zákona o státním podniku, podle Zákona o veřejných zakázkách a podle Zákona o lesích.

5. Smluvní partner se zavazuje po celou dobu trvání smluvního vztahu s Lesy ČR založeného Smlouvou zajistit dodržování veškerých pracovněprávních předpisů a předpisů o zaměstnanosti, zejména zákona č. 435/2004 Sb., o zaměstnanosti, ve znění pozdějších předpisů, a Zákoníku práce bez ohledu na to, zda budou Lesnické

činnosti prováděny Smluvním partnerem či jeho subdodavatelem. Tato povinnost zahrnuje mimo jiné i zajištění řádného poskytování mzdy všem zaměstnancům vykonávajícím Lesnické činnosti bez ohledu na osobu zaměstnavatele těchto zaměstnanců, a to alespoň ve výši dle platných právních předpisů. Za tímto účelem je Smluvní partner povinen po dobu trvání smluvního vztahu s Lesy ČR založeného Smlouvou předkládat na výzvu Lesů ČR čestné prohlášení o zajištění dodržování předpisů o zaměstnanosti, pracovněprávních předpisů, jakož i zajištění dodržování všech zásad pracovněprávních vztahů včetně řádného poskytování mzdy zaměstnancům vykonávajícím Lesnické činnosti. Výzva dle předchozí věty musí být učiněna nejméně dva pracovní dny před požadovaným termínem předložení čestného prohlášení. Lesy ČR jsou oprávněny průběžně kontrolovat dodržování v tomto odstavci upravených povinností Smluvního partnera, a to i přímo u zaměstnanců, kteří vykonávají Lesnické činnosti, přičemž Smluvní partner je povinen tuto kontrolu umožnit bez ohledu na osobu zaměstnavatele těchto zaměstnanců.

LESNICKÉ ČINNOSTI

VII. Základní zásady provádění Lesnických činností

1. Smluvní partner je povinen provádět Lesnické činnosti řádně, včas, s odbornou péčí, vlastním jménem, na vlastní odpovědnost a v souladu se Smlouvou, předcházet vzniku škod a chránit oprávněné zájmy Lesů ČR, se kterými byl srozuměn či které jsou zřejmé s ohledem na odbornou kvalifikaci Smluvního partnera a poskytnout Lesům ČR potřebnou součinnost umožňující zejména kontrolu kvality a rozsahu provádění Lesnických činností.
2. Lesy ČR jsou povinny Smluvnímu partnerovi poskytnout součinnost potřebnou k řádnému plnění jeho povinností podle Smlouvy. Lesy ČR jsou povinny za účelem plnění Smlouvy zejména umožnit Smluvnímu partnerovi vstup na pozemky, k nimž mají Lesy ČR právo hospodařit, včetně vstupu s technikou nezbytnou k provádění Lesnických činností, poskytnout Smluvnímu partnerovi na jeho žádost informace o vlastnictví pozemků, které budou činností Smluvního partnera podle Smlouvy dotčeny (případně rovněž kontaktní údaje vlastníků pozemků, mají-li je Lesy ČR k dispozici), povolit v mezích právních předpisů zvláštní užívání lesních cest, k nimž mají právo hospodařit, v dohodnutou dobu mít k dispozici pověřeného pracovníka k akutní komunikaci se Smluvním partnerem, zúčastnit se na žádost Smluvního partnera jednání s vlastníky dotčených pozemků, k nimž Lesy ČR nemají právo hospodařit, atd. Přístup na pozemky, k nimž Lesy ČR nemají právo hospodařit, si na své náklady a na svou vlastní odpovědnost zajistí Smluvní partner. Za součinnost potřebnou ve smyslu věty první a druhé tohoto odstavce se nepovažuje poskytnutí informací o vlastnictví pozemků, na nichž se nacházejí lesní cesty, které nejsou ve vlastnictví Lesů ČR.
3. Lesy ČR jsou povinny do 10 dnů od uzavření Smlouvy v sídle příslušné LS předat Smluvnímu partnerovi a poskytnout mu do výpůjčky (nebo zpřístupnit v případě dokumentů v digitální podobě) na dobu trvání Smlouvy pro SÚJ, která je místem plnění:
 - a) porostní mapy;
 - b) mapu „LDS“ s vyznačením cestní sítě Lesů ČR a s klasifikací cest;

- c) soupis Porostů s omezeným režimem hospodaření (ochrana přírody, ochrana vodních zdrojů, ochrana kulturních památek atd.); Lesy ČR tyto Porosty nebo jejich části případně vyznačí v Projektech nebo Zadávacích listech.
4. V případě jakýchkoliv změn v dokumentech předaných Smluvnímu partnerovi (porostní mapy, mapa LDS, soupis Porostů s omezeným režimem hospodaření apod.), se Lesy ČR zavazují tyto změny (např. změny vlastnictví lesního porostu v důsledku restitučního rozhodnutí, změny v soupisech Porostů z důvodů dalšího omezení hospodaření v lese z titulu ochrany přírody apod.) bezodkladně oznámit Smluvnímu partnerovi. Lesy ČR jsou povinny předat Smluvnímu partnerovi aktualizované verze příslušných dokumentů do 2 týdnů od oznámení změn dle předchozí věty.
 5. Rozsah a specifikace podmínek provádění Lesnických činností stanovených Smlouvou budou průběžně konkretizovány v Projektech. Smluvní partner je povinen provádět Lesnické činnosti rovněž v souladu se Zadávacími listy (vzor obsahu Zadávacího listu a vzor obsahu objednávky asanace kůrovcového dříví tvoří Přílohu č. Z1 – Vzor Zadávacího listu). Bližší podrobnosti jsou uvedeny v kapitole Projekty, Zadávací listy a změnová řízení (článek XI. a násl. Smlouvy) a v Příloze č. Z3 – Obrana a ochrana proti kůrovcům.
 6. Smluvní partner prohlašuje, že měl a nadále má možnost seznámit se s předpisy přijatými v souvislosti s přistoupením Lesů ČR k certifikacím (pokud se týkají plnění povinností Smluvního partnera). Smluvní partner se zavazuje dodržovat povinnosti vyplývající z aktuálního znění příslušných předpisů.
 7. Smluvní partner je v souladu s ust. § 551 odst. 1 Obchodního zákoníku povinen písemně upozornit Lesy ČR na nevhodnou povahu pokynů k provádění Lesnických činností zadaných Lesy ČR (včetně nevhodnosti Projektů nebo Zadávacích listů), na nevhodnou povahu sadebního materiálu či osiva převzatého od Lesů ČR, jakož i na nevhodné podmínky na SÚJ k provádění Lesnických činností zadaných Lesy ČR, jestliže Smluvní partner mohl nebo měl tuto nevhodnost zjistit při vynaložení odborné péče. Smluvní partner je oprávněn navrhnout Lesům ČR písemně vhodný postup. Jestliže nevhodné pokyny Lesů ČR, převzatý sadební materiál či osivo, nebo nevhodné podmínky na SÚJ překážejí v řádném provádění Lesnických činností, je Smluvní partner povinen jejich provádění v nezbytném rozsahu přerušit do doby změny pokynů Lesů ČR nebo písemného sdělení, že Lesy ČR trvají na provádění činností podle zadaných pokynů. Přitom platí, že pokud Lesy ČR do 3 pracovních dnů od doručení písemného upozornění Smluvního partnera nezmění předmětný pokyn, má se za to, že trvají na provádění činností podle původně zadaných pokynů. Nevhodné podmínky na SÚJ zahrnují rovněž působení třetích subjektů na SÚJ, včetně osob vykonávajících na SÚJ činnosti dle smluvního ujednání s Lesy ČR, pokud mohl Smluvní partner informováním Lesů ČR o působení třetích subjektů na SÚJ negativnímu efektu tohoto působení zamezit.
 8. Při provádění Lesnických činností je Smluvní partner povinen si počínat tak, aby nedocházelo ke škodám zejména na zdraví, na majetku, na přírodě a životním prostředí, přičemž tuto povinnost prevence má Smluvní partner jak vůči Lesům ČR, tak vůči jakýmkoli třetím osobám (subjektům). V rámci své prevenční povinnosti podle tohoto ustanovení je Smluvní partner zároveň povinen bez zbytečného odkladu informovat Lesy ČR o jakémkoli hrozcím nebezpečí vzniku škody; tím není dotčena povinnost Smluvního partnera vzniku této škody svým jednáním zabránit. V případě živelných pohrom jsou obě smluvní strany povinny vynaložit maximální úsilí k minimalizaci škod vzniklých v důsledku živelných pohrom.

9. Lesy ČR jsou oprávněny samy či prostřednictvím třetí osoby pověřené ze strany Lesů ČR průběžně kontrolovat výkon Lesnických činností a ostatních činností Smluvního partnera prováděných v souvislosti s plněním této Smlouvy a požadovat po Smluvním partnerovi, aby poskytl Lesům ČR součinnost potřebnou k provedení kontroly výkonu těchto činností. O konkrétních požadovaných formách součinnosti jsou oprávněny rozhodovat Lesy ČR. Za účelem realizace práva na provádění kontroly jsou Lesy ČR oprávněny zejména:
- porovnávat údaje uvedené v Číselnících s výpočtem objemu vytěžených stromů změřením Pařezů s následným dopočítáním celého objemu stromů s využitím tzv. pařezových tabulek;
 - používat elektronické měření vytěžené hmoty a počtu stromů měřicím zařízením harvestorů, předávajícím data průběžně pro okamžité centrální zpracování Lesy ČR, nebo předávajícího data průběžně do centrálního úložiště dat, které zabraňuje možnosti manipulace s daty základního měření a je dálkově přístupné Lesům ČR;
 - využívat vybavení telemetrického zařízení harvestorů a vozidel, umožňujícího kontrolu jejich pohybu po lese;
 - zjišťovat vytěžené lokality z leteckých snímků;
 - provádět kontrolu případných nesrovnalostí mezi těžbou a evidencí prostřednictvím jimi pověřených kontrolorů.

Za účelem realizace práva na provádění kontroly je Smluvní partner povinen zejména:

- poskytnout Lesům ČR veškerou součinnost nutnou k realizaci práva Lesů ČR na provádění kontroly, včetně případného zastavení prací a odvozu dříví;
- poskytnout či zpřístupnit Lesům ČR na jejich výzvu veškeré údaje, podklady a evidence nutné k provedení kontroly;
- pro účely akceptace výstupů z harvestoru jako podkladu pro stanovení objemu vytěženého dříví opatřit harvestory certifikovaným měřicím zařízením shromažďujícím data o množství vytěženého dříví a umožnit k těmto datům pravidelný každodenní přístup osobám pověřeným Lesy ČR pro okamžité centrální či jiné zpracování Lesů ČR, přičemž bližší podmínky provozu zařízení jsou oprávněny stanovit Lesy ČR;
- strpět vybavení veškerých harvestorů, vozidel a jiné těžební techniky telemetrickým zařízením, umožňujícím kontrolu jejich pohybu po lese a zajistit funkčnost a provoz telemetrického zařízení po celou dobu trvání Smlouvy a zajistit přístup k telemetrickým zařízením či údajům z telemetrických zařízení získaných jeden rok po ukončení její platnosti, přičemž bližší podmínky provozu zařízení jsou oprávněny stanovit Lesy ČR;
- umožnit přístup osobám pověřeným Lesy ČR k vytěženému dříví, těžební technice, na Porosty označené těmito osobami a k dalším podkladům a informacím nutným k provedení kontroly, včetně umožnění přenesení dat shromážděných měřicími zařízením do kompatibilního zařízení umožňujícího vyhodnocení pořízených dat dle požadavků Lesů ČR;
- poskytnout Lesům ČR součinnost ke kontrole datových výstupů z telemetrického či měřicího zařízení harvestorů prováděné prostřednictvím revírníků nebo jiným pověřeným zaměstnancům Lesů ČR ve formě jejich proškolení za účelem získání znalosti a osvojení si interpretace předmětných datových výstupů;
- strpět kontrolu dodržování nejvyšší povolené rychlosti vozidel dle jednotlivých tříd a kategorií LDS, nejvyšší povolené hmotnosti silničních vozidel, zvláštních vozidel a jejich rozdělení na nápravu a nejvyšších povolených rozměrů vozidel;

- strpět kontrolu odváženého dříví, včetně zastavení odvozní soupravy osobou, která se prokáže služebním průkazem zaměstnance Lesů ČR, popř. zmocněním Lesů ČR.

Zjistí-li Lesy ČR, že Smluvní partner (či osoby, za jejichž činnost Smluvní partner odpovídá) provádí Lesnické činnosti v rozporu se svými povinnostmi, jsou Lesy ČR oprávněny požadovat (např. formou zápisu o zjištěné vadě a pokynu k provedení nápravného opatření), aby Smluvní partner odstranil vady vzniklé výkonem Lesnických činností v rozporu se svými povinnostmi. Jestliže Smluvní partner nezjedná nápravu ani v přiměřené lhůtě dodatečně mu za tímto účelem poskytnuté, jsou Lesy ČR oprávněny zajistit odstranění vady jinou osobou, přičemž náhradu nákladů na odstranění vad a nákladů s tímto spojených jsou Lesy ČR oprávněny požadovat po Smluvním partnerovi. V takovém případě jsou Lesy ČR oprávněny na úhradu takto vzniklého dluhu využít bankovní záruku dle článku XXI. Smlouvy a rovněž odstoupit od Smlouvy.

10. Lesy ČR jsou oprávněny omezit či zastavit provádění Lesnických činností, (včetně příjmu a akceptace Číselníků dle Porostů), jestliže jejich další výkon ohrožuje nebo by i jen mohl ohrozit životní prostředí či jiné veřejné zájmy, oprávněné zájmy Lesů ČR, nebo splnění povinností Lesů ČR podle platných a účinných právních předpisů, včetně Zákona o majetkovém vyrovnání s RC a NS, nebo oprávnění Lesů ČR užívat získané certifikáty, je-li výkon těchto činností v rozporu s právními předpisy nebo s pravomocným rozhodnutím soudu či správního orgánu, příp. je-li výkon těchto činností v rozporu se Smlouvou. Pro vyloučení pochybností se uvádí, že oprávněným zájmem Lesů ČR se pro účely této Smlouvy rozumí také zájem na včasné a řádné úhradě pohledávek Lesů ČR za Smluvním partnerem. Pokyn Lesů ČR k omezení či zastavení Lesnických činností musí být učiněn v písemné formě. Smluvní partner se zavazuje takový pokyn od Lesů ČR převzít a dodržet. Smluvní partner odpovídá za škodu způsobenou nedodržením pokynu Lesů ČR dle tohoto odstavce.
11. Smluvní partner je povinen při provádění Lesnických činností zajistit dodržování zásad bezpečnosti práce a ochrany zdraví při práci dle Přílohy č. Z4 – Zásady bezpečnosti a ochrany zdraví při práci, příp. též dle příslušných právních předpisů. Smluvní partner je povinen učinit přiměřená opatření k eliminaci nebezpečí vzniku škody na zdraví osob pohybujících se na území předmětné SÚJ, jakož i k prevenci úrazů u těchto osob. Smluvní partner se mj. zavazuje, že místa, na nichž hrozí úraz či existuje jiné nebezpečí škody na zdraví, zejména od započetí do ukončení těžby, soustřeďování, manipulace a odvozu dříví opatří výstražnými značkami „Nepovolaným vstup zakázán“, „Zákaz vstupu“ apod.
12. Smluvní partner je oprávněn za účelem řádného plnění povinností dle Smlouvy bezplatně používat k dopravě LDS, s níž mají Lesy ČR právo hospodařit, a to způsobem a v rozsahu uvedeném v Příloze č. T2 – Podrobné podmínky provádění těžebních činností. V případě, že Smluvní partner nebo osoba, za jejíž činnost Smluvní partner odpovídá (např. subdodavatel Smluvního partnera), způsobí na LDS škodu a tuto škodu bezodkladně neodstraní, jsou Lesy ČR oprávněny požadovat po Smluvním partnerovi náhradu takto vzniklé škody. Zimní zpřístupňování LDS (prohrnování, posyp) si Smluvní partner zajišťuje pro potřeby jím vykonávaného rozsahu Lesnických činností na své náklady a na svou odpovědnost, pokud nebude smluvními stranami dohodnuto jinak.
13. Smluvní partner je povinen při své činnosti podle Smlouvy dodržovat pokyny Lesů ČR a právní předpisy, zejména Zákon o lesích, Zákon o rostlinolékařské péči, Zákon o obchodu s reprodukčním materiálem lesních dřevin, Zákon o ochraně přírody

a krajiny, Zákon o myslivosti, Vodní zákon, Zákoník práce, Obchodní zákoník a Občanský zákoník.

14. Smluvní partner je povinen po celou dobu trvání smluvního vztahu s Lesy ČR založeného Smlouvou zajistit přímý kontakt pro komunikaci s Lesy ČR a přijímání pokynů od Lesů ČR prostřednictvím Smluvním partnerem pověřených osob, a to v pravidelných dohodnutých intervalech, jakož i kdykoliv na požádání Lesů ČR. Lesy ČR jsou povinny zajistit přímý kontakt pro komunikaci se Smluvním partnerem prostřednictvím osob k tomu Lesy ČR pověřených.
15. Smluvní strany jsou povinny zajistit, aby osoby určené pro komunikaci s oprávněnými osobami druhé smluvní strany byly schopny plynule komunikovat v českém, příp. slovenském, jazyce, a aby na standardní úrovni zvládaly odborné lesnické výrazy.
16. Smluvní partner je povinen provést posouzení požárního nebezpečí podle ustanovení § 6a zákona č. 133/1985 Sb., o požární ochraně, ve znění pozdějších předpisů, a to u činností a užívaných objektů se zvýšeným požárním nebezpečím a vysokým požárním nebezpečím, vyjmenovaných v ustanovení § 4 odst. 2 a 3 uvedeného zákona, a předat posouzení v písemné formě Lesům ČR. Smluvní partner je dále povinen vypracovat a používat organizační a technická opatření k zajištění požární ochrany u provozovaných činností, u nichž hrozí nebezpečí vzniku požáru. Smluvní partner je rovněž povinen dodržovat obecně závazné bezpečnostní a požární předpisy u případně najatých či užívaných provozních, výrobních a ubytovacích zařízení, která jsou v majetku České republiky a/nebo ve správě Lesů ČR nebo se nacházejí na pozemcích, kterých se dotýká plnění podle Smlouvy.
17. Smluvní partner je povinen umožnit pracovníkům Lesů ČR kontrolu používání ekologických olejů a hydraulických náplní u mechanizace používané při plnění Smlouvy.
18. Smluvní partner se zavazuje dodržovat povinnosti vyplývající z nařízení Evropského parlamentu a Rady (EU) č. 995/2010 ze dne 20. října 2010, kterým se stanoví povinnosti hospodářských subjektů uvádějících na trh dřevo a dřevařské výrobky.
19. Smluvní partner je povinen v souladu s ust. § 147a odst. 5 Zákona o veřejných zakázkách předkládat Lesům ČR seznam subdodavatelů, a to v rozsahu, formě a ve lhůtách uvedených v Zákoně o veřejných zakázkách, jakož i příslušných prováděcích předpisech. Smluvní partner je povinen u každého subdodavatele uvést zejména název či obchodní firmu v případě právnické osoby nebo jméno a příjmení v případě fyzické osoby, jeho sídlo, místo podnikání či bydliště a identifikační číslo subdodavatele. Má-li subdodavatel formu akciové společnosti, je přílohou seznamu i seznam vlastníků akcií, jejichž souhrnná jmenovitá hodnota přesahuje 10% základního kapitálu, vyhotovený ve lhůtě 90 dnů před dnem předložení seznamu subdodavatelů. V případě, že Smluvní partner Lesům ČR ve lhůtě dle § 147a odst. 5 Zákona o veřejných zakázkách shora uvedený seznam subdodavatelů (včetně souvisejících dokladů) nepředá, budou mít Lesy ČR za to, že při plnění této Smlouvy Smluvní partner nevyužil subdodavatele splňující podmínky dle § 147a odst. 4 Zákona o veřejných zakázkách. Tím však Smluvní partner není zbaven své odpovědnosti za splnění této povinnosti vyplývající ze zákona o veřejných zakázkách. Smluvní partner je dále povinen na vyzvu Lesů ČR sdělit Lesům ČR údaje o objemu jednotlivých Lesnických činností prováděných subdodavatelem Smluvního partnera za období specifikované Lesy ČR.

20. Smluvní partner je povinen neprodleně oznámit Lesům ČR skutečnosti nasvědčující protizákonnému jednání osob na Porostu, který byl předán Smluvnímu partnerovi za účelem provádění Lesnických činností.

VIII. Základní zásady provádění Pěstebních činností

1. Smluvní partner je povinen provádět Pěstební činnosti v souladu se Smlouvou, Pěstebním projektem a Zadávacími listy pěstebních činností. Pokud je v Pěstebním projektu nebo Zadávacím listu pěstebních činností stanoven konkrétní termín pro provedení Pěstebních činností, je Smluvní partner povinen tyto Pěstební činnosti provést v termínu stanoveném v Pěstebním projektu či Zadávacím listu pěstebních činností.
2. K převzetí výsledků Pěstebních činností Lesy ČR dochází prostřednictvím řádného předání písemných soupisů řádně provedených Pěstebních činností, a to v členění podle jednotlivých Porostů, a jejich následnou akceptací ze strany Lesů ČR. Není-li dohodnuto jinak, je Smluvní partner za tímto účelem povinen vždy jednou týdně předkládat Lesům ČR podrobný písemný soupis řádně provedených Pěstebních činností za příslušný kalendářní týden, přičemž soupis řádně provedených Pěstebních činností za poslední týden v měsíci musí být předložen Lesům ČR do druhého pracovního dne kalendářního měsíce následujícího po kalendářním měsíci, v němž byly Pěstební činnosti provedeny.
3. Lesy ČR jsou povinny podrobné písemné soupisy řádně provedených Pěstebních činností podle předchozího odstavce od Smluvního partnera přebírat. Po převzetí týdenních písemných soupisů řádně provedených Pěstebních činností Lesy ČR provedou jejich kontrolu, a to vždy nejpozději do tří pracovních dnů od převzetí příslušného soupisu. V případě, že soupisy nevykazují vady, Lesy ČR provedou v téže lhůtě i akceptaci výsledků Pěstebních činností. Stanovená lhůta neplatí, pokud uvedené soupisy nejsou Smluvním partnerem předkládány Lesům ČR průběžně ve lhůtě uvedené v odst. 2 tohoto článku. Akceptací výsledků Pěstebních činností přechází nebezpečí škody na provedeném zalesnění či jiných výsledcích Pěstebních činností ze Smluvního partnera na Lesy ČR.
4. Písemné soupisy Pěstebních činností je Smluvní partner povinen předávat k rukám pověřeného pracovníka Lesů ČR, který je oprávněn již při jejich převzetí ke každému jednotlivému soupisu Pěstebních činností vznést námitky (např. námitku nesrozumitelnosti či nečitelnosti). V případě vadně poskytnutého plnění (zejména v rozporu s Pěstebním projektem, Zadávacím listem pěstebních činností, Přílohou č. P3 – Podrobné podmínky provádění pěstebních činností nebo v případě nesrozumitelnosti či nečitelnosti soupisů Pěstebních činností) jsou Lesy ČR oprávněny vznést námitku k soupisu Pěstebních činností a stanovit dle okolností přiměřenou lhůtu pro odstranění těchto vad. Odstraněním vad není dotčeno právo Lesů ČR na náhradu vzniklé škody. V případě vznesení námítky ze strany Lesů ČR se Smluvní partner zavazuje vady odstranit a po jejich odstranění Lesům ČR opakovaně předložit příslušný soupis provedených Pěstebních činností.
5. Písemné soupisy Pěstebních činností jsou řádně akceptovány jejich čitelným podpisem pověřeného pracovníka Lesů ČR spolu s uvedením data akceptace. Akceptací soupisů Pěstebních činností ze strany Lesů ČR nejsou dotčena práva Lesů ČR plynoucí z odpovědnosti Smluvního partnera za skryté vady Pěstebních činností. Pro vyloučení pochybností se uvádí, že za akceptaci soupisů Pěstebních činností se

nepovažuje jejich podpis pověřeným pracovníkem Lesů ČR potvrzující pouhé převzetí těchto soupisů.

6. Nedodrží-li Smluvní partner objem Jarního zalesnění, je povinen tento nesplněný objem nahradit v témže kalendářním roce, v němž mělo být Jarní zalesnění provedeno, nestanoví-li Lesy ČR jinak. V takovém případě Lesy ČR mohou stanovit, jakým typem sadebního materiálu bude toto náhradní zalesnění provedeno (např. záměna za krytokořenný sadební materiál), přičemž uhradí Smluvnímu partnerovi cenu skutečně použitého sadebního materiálu uvedenou v Ceníku pěstebních činností, který jako příloha č. P4 tvoří součást této Smlouvy, a upravenou postupem dle čl. X. Smlouvy.
7. V souvislosti s realizací Pěstebního projektu jsou Lesy ČR povinny poskytnout Smluvnímu partnerovi informaci o množství vlastního sadebního materiálu pěstovaného u smluvně pověřeného pěstitele nebo na LZ, podle
 - a) dřevin;
 - b) PLO;
 - c) LVS;a to vždy současně s předáním Pěstebního projektu.
8. Lesy ČR mají právo v rámci realizace Pěstebních činností dle Smlouvy určit Smluvnímu partnerovi, aby použil pro určité zalesňované plochy sadební materiál vypěstovaný ve smyslu předchozího odstavce. Smluvní partner je v tomto případě povinen na základě výzvy Lesů ČR ve stanovené lhůtě převzít za účasti osoby pověřené k tomu Lesy ČR sadební materiál ve školce pověřeného pěstitele nebo LZ. Není-li sadební materiál pěstován na území SÚJ, je Smluvní partner oprávněn účelně vynaložené náklady Smluvního partnera spojené s převzetím a převozem dle předchozí věty požadovat po Lesích ČR. Pro vyúčtování a fakturaci uvedených nákladů platí obdobně článek XVII. Smlouvy. V případě, že sadební materiál vykazuje vady, je Smluvní partner povinen Lesy ČR na nedostatky neprodleně upozornit, jinak se má za to, že sadební materiál neměl vady. Lesy ČR jsou povinny neprodleně zajistit výměnu oprávněně reklamovaného sadebního materiálu za sadební materiál bezvadný nebo zrušit požadavek na zalesnění ploch sadebním materiálem Lesů ČR.
9. Smluvní partner je povinen dodat pro zalesňování vhodný sadební materiál v souladu s Pěstebním projektem, pokud není požadavkem Lesů ČR na zalesnění sadebním materiálem Lesů ČR určeno jinak.
10. V případě, že jsou ve Smlouvě, resp. přílohách Smlouvy, uvedeny některé konkrétní názvy chemických přípravků používaných při Pěstebních činnostech, je Smluvní partner při provádění Pěstebních činností oprávněn použít po předchozím písemném souhlasu Lesů ČR přípravky jiné, avšak jen tehdy, pokud jsou tyto přípravky povoleny v souladu s nařízením Evropského parlamentu a Rady (ES) č. 1107/2009 ze dne 21. října 2009 o uvádění přípravků na ochranu rostlin na trh a o zrušení směrnic Rady 79/117/EHS a 91/414/EHS, či v souladu s jiným právním předpisem, který tento právní předpis provede či nahradí. Smluvní partner je však povinen zabezpečit minimálně stejnou kvalitu a obdobné účinky chemického ošetření (Lesy ČR jsou oprávněny na vlastní náklady provést otestování chemického přípravku a Smluvní partner je povinen poskytnout Lesům ČR kuvedenému nezbytnou součinnost). Smluvní partner je v této souvislosti zejména povinen:
 - a) vést záznamy o přípravcích na ochranu rostlin (článek 67 nařízení Evropského parlamentu a Rady (ES) č. 1107/2009 ze dne 21. října 2009 o uvádění přípravků

na ochranu rostlin na trh a o zrušení směrnic Rady 79/117/EHS a 91/414/EHS) a kopii záznamů o přípravcích na ochranu rostlin pravidelně jednou měsíčně předávat Lesům ČR a v případě žádosti Lesů ČR do druhého pracovního dne od jejího vyžádání;

- b) dodržet opatření při použití přípravků nebezpečných nebo zvláště nebezpečných pro skupiny organismů (ustanovení § 51 Zákona o rostlinolékařské péči a vyhláška č. 327/2012 Sb., o ochraně včel, zvěře, vodních organismů a dalších necílových organismů při použití přípravků na ochranu rostlin, ve znění pozdějších předpisů); v případě, že budou použity přípravky vyjmenované v ustanovení § 51 odst. 1 Zákona o rostlinolékařské péči, informovat o jejich plánovaném použití Lesy ČR nejméně 30 dní přede dnem zahájení aplikace a nejméně 10 dní přede dnem zahájení aplikace v případech, kdy Lesy ČR předají Smluvnímu partnerovi Pěstební činnosti formou Zadávacího listu pro Porost, na němž Smluvní partner předemtné přípravky bude používat, a dále splnit povinnosti uvedené v ustanovení § 51 Zákona o rostlinolékařské péči;
- c) zajistit aplikaci přípravků osobami, které jsou minimálně držiteli osvědčení I. stupně pro nakládání s přípravky.

IX. Základní zásady provádění Těžebních činností

1. Smluvní partner je povinen provádět Těžební činnosti v souladu se Smlouvou a Těžebním projektem a Zadávacími listy těžebních činností. Smluvní partner je oprávněn započít s prováděním Těžebních činností v konkrétním Porostu vždy teprve poté, co řádně protokolárně převezme Porost od Lesů ČR. Záznam o předání Porostu bude součástí jednotlivých Zadávacích listů těžebních činností a bude obsahovat zejména zhodnocení stavu Porostu, uvedení mimořádných situací na Porostu, případně výhrady Smluvního partnera k nestandardním podmínkám na Porostu ovlivňujících negativně provádění Lesnických činností. Pokud je v Těžebním projektu nebo Zadávacím listu těžebních činností stanoven konkrétní termín pro provedení Těžebních činností, je Smluvní partner povinen v tomto termínu uvedené Těžební činnosti provést a protokolárně předat Porost Lesům ČR v souladu s odst. 2 tohoto článku Smlouvy. Manipulace s dřívím je možná pouze při dodržení zásad uvedených v článku XIV. Smlouvy.
2. Smluvní partner je při ukončení Těžebních činností v Porostu, tj. po řádném provedení všech Těžebních činností včetně Potěžebních úprav, povinen řádně protokolárně předat Porost Lesům ČR, a to formou záznamu na Zadávacím listu těžebních činností s vyznačením provedených Těžebních činností předaném Lesům ČR po ukončení prací v Porostu. Součástí záznamu o předání Porostu bude zejména přehled nesplněných závazků Smluvního partnera k provádění Lesnických činností, včetně předpokládaných lhůt splnění těchto závazků ze strany Smluvního partnera.
3. Smluvní partner je povinen předávat Lesům ČR Číselníky vytvořené v souladu s Přílohou č. T4 – Definice ceníkových kódů těžebního dříví a opatřené vzestupně číselným označením, které se nebude v rámci kalendářního roku a revíru opakovat, a to vždy do tří pracovních dnů po ukončení Těžebních činností v Porostu s výjimkou Potěžebních úprav v Porostu. Číselníky musí být předány nejpozději do prvního pracovního dne následujícího kalendářního měsíce, v němž byly Těžební činnosti provedeny. Není-li v Zadávacím listu těžebních činností stanoveno jinak, je Smluvní partner povinen za účelem umožnění řádné kontroly předat Lesům ČR ke kontrole Číselníky až po vytěžení veškerého dříví v rámci celého Porostu určeného k těžbě v Zadávacím listu těžebních činností.

4. K definitivnímu převzetí výsledků Těžebních činností včetně Potěžebních úprav v Porostu Lesy ČR dochází prostřednictvím řádného předání Zadávacích listů těžebních činností s vyznačením provedených Těžebních činností, a jejich následnou akceptací ze strany Lesů ČR. Smluvní partner je za tímto účelem povinen vždy nejpozději do tří pracovních dnů od ukončení všech Těžebních činností v Porostu předkládat Lesům ČR Zadávací listy těžebních činností pro předmětný Porost.
5. Lesy ČR jsou povinny Číselníky a Zadávací listy Těžebních činností s vyznačením provedených Těžebních činností podle předchozího odstavce od Smluvního partnera přebírat, a to ve lhůtě 3 pracovních dnů od okamžiku, kdy jsou Lesy ČR Smluvním partnerem vyzvány k převzetí těchto dokumentů. Převzetím ani podpisem Číselníků či Zadávacích listů Těžebních činností s vyznačením provedených Těžebních činností ze strany Lesů ČR potvrzujícím jejich převzetí nedochází ze strany Lesů ČR k uznání, že těžba byla provedena řádně a v souladu s rozsahem těžby tak, jak byl tento rozsah vymezen v Projektu či v Zadávacím listu. Pro vyloučení pochybností se uvádí, že v případě zastavení Těžebních činností dle čl. VII. odst. 10 Smlouvy, nevzniká Lesům ČR povinnost dle věty první tohoto odst. 5.
6. Číselníky i Zadávací listy Těžebních činností s vyznačením provedených Těžebních činností musí být srozumitelné a čitelně vyplněné. Číselníky a Zadávací listy těžebních činností s vyznačením provedených Těžebních činností je Smluvní partner povinen předávat k rukám pověřeného pracovníka Lesů ČR, který je oprávněn již při jejich převzetí ke každému jednotlivému Číselníku či Zadávacímu listu těžebních činností s vyznačením provedených Těžebních činností vznést námitky (např. námitku nesrozumitelnosti či nečitelnosti). Na žádost Smluvního partnera Lesy ČR písemně potvrdí převzetí Číselníků. Po převzetí Číselníků nebo Zadávacích listů těžebních činností s vyznačením provedených Těžebních činností provedou Lesy ČR kontrolu převzatých dokumentů a provedených Těžebních činností, a to ve lhůtě 3 pracovních dnů ode dne jejich převzetí. V případě vad některého z převzatých dokumentů či vadně poskytnutého plnění (zejména v rozporu s Těžebním projektem, Zadávacím listem těžebních činností nebo Přílohou č. T2 – Podrobné podmínky provádění těžebních činností) jsou Lesy ČR oprávněny vznést námitku k Číselníku či Zadávacímu listu těžebních činností s vyznačením provedených Těžebních činností, a zároveň stanovit dle okolností přiměřenou lhůtu pro odstranění těchto vad. Odstraněním vad není dotčeno právo Lesů ČR na náhradu vzniklé škody. V případě vznesení námítky ze strany Lesů ČR se Smluvní partner zavazuje vady odstranit a po jejich odstranění Lesům ČR opakovaně předložit příslušný Zadávací list těžebních činností s vyznačením provedených Těžebních činností či Číselník. Pokud Lesy ČR po provedené kontrole neshledají důvody ke vznesení námitek, učiní do tří pracovních dnů od provedené kontroly akceptaci převzatých dokumentů, a to jejich čitelným podpisem spolu s uvedením data akceptace. Akceptací Zadávacího listu těžebních činností s vyznačením provedených Těžebních činností potvrzují Lesy ČR, že příslušná těžba byla provedena řádně a v souladu s rozsahem těžby tak, jak byl tento rozsah vymezen v Projektu či v Zadávacím listu.
7. Množství dříví vytěženého v jednotlivých Porostech se bude stanovovat měřením a bude evidováno v Číselníku vyhotoveném dle Přílohy č. T2 – Podrobné podmínky provádění těžebních činností, pokud se smluvní strany nedohodnou na jiném způsobu měření a evidence.
8. Smluvní partner je dále povinen zejména:
 - a) zpracovávat přednostně před ostatními těžbami nahodilé těžby, zejména kůrovcové a kůrovcem ohrožené dříví, ve lhůtách stanovených Lesy ČR

a v souladu s ustanoveními § 32 odst. 1 písm. b) a § 33 odst. 1 věty první Zákona o lesích a s prováděcími právními předpisy k Zákonu o lesích, a dále v souladu s Přílohou č. Z3 – Obrana a ochrana proti kůrovcům; Smluvní partner bere na vědomí, že v důsledku nutnosti provedení nahodilých těžeb může docházet ke snižování objemu úmyslné těžby;

- b) kontrolovat veškeré vytěžené dříví ve svém vlastnictví a provádět na své náklady jeho odvoz či asanaci tak, aby nedošlo k vývinu, šíření a přemnožení škodlivých organismů;
- c) provádět těžby dané Těžebním projektem a/nebo Zadávacími listy těžebních činností ve stanovených termínech;
- d) provádět na své náklady ošetření poškození Kořenových náběhů a kmenů stojících stromů proti dřevokazným houbám, které vzniklo těžbou a soustředováním dříví, a to nejpozději do konce pracovní směny, během níž k poškození došlo, pokud způsobí poškození spočívající v poškození Kořenových náběhů nebo kmenů stojících stromů, není-li v Zadávacím listu při převzetí pracoviště uvedeno jinak;
- e) oznamovat Lesům ČR ukončení činností na příslušném Porostu ve lhůtě uvedené v odst. 3 tohoto článku, a provést v termínu podle Přílohy č. T2 – Podrobné podmínky provádění těžebních činností, jinak bez zbytečného odkladu po ukončení činnosti v dané lokalitě, na své náklady úpravu přibližovacích linek, svážnic, odvozních cest a turistických a ostatních značených cest a stezek, včetně příkopů, vodních toků a skládek tak, aby jejich stav odpovídal běžnému opotřebení;
- f) provádět na své náklady Potěžební úpravy v souladu a ve lhůtách s Přílohou č. T2 – Podrobné podmínky provádění těžebních činností;
- g) zajistit vždy po skončení pracovní směny odstranění dříví a Těžebních zbytků tak, aby byla zajištěna průchodnost značených turistických a ostatních značených cest a stezek a průjezdnost odvozních cest.

9. Lesy ČR jsou povinny pro Smluvního partnera závazně vyznačit v místě plnění úmyslné zásahy, přibližovací linky a místa pro skládky a manipulaci vždy na celé kalendářní čtvrtletí předem. Dále jsou povinny vyznačit přednostně kůrovcové dříví k těžbě a jinou nahodilou těžbu, na kterou se vztahuje ustanovení § 33 odst. 1 Zákona o lesích; oznámení dle ustanovení § 33 odst. 1 věty druhé Zákona o lesích provedou Lesy ČR. Zpracování kůrovcového dříví, kůrovcem ohroženého dříví a lapáků se řídí Přílohou č. Z3 – Obrana a ochrana proti kůrovcům.

X. Ceny za provádění Lesnických činností

1. Ceny za provádění jednotlivých Pěstebních činností jsou uvedeny v (položkovém) ceníku, který tvoří Přílohu č. P4 – Ceník pěstebních činností (část A – ceník PČ; část B – ceník SaMa). Ceny za provádění jednotlivých Těžebních činností jsou uvedeny v (položkovém) ceníku, který tvoří přílohu č. T3 – Ceník těžebních činností. Pro účely Smlouvy se předpokládá, že ceny za provádění Lesnických činností uvedené v Nabídce odpovídají cenové hladině měsíce srpna roku 2013. Počínaje 1. kalendářním čtvrtletím roku 2014 a dále až do konce platnosti Smlouvy bude cena za provádění Lesnických činností upravována podle odst. 3 tohoto článku.
2. Ceny za provádění Lesnických činností jsou sjednány jako ceny bez DPH. K těmto cenám bude připočítána DPH ve výši platné ke dni uskutečnění zdanitelného plnění.
3. Ceny za Lesnické činnosti, které Smluvní partner nabídl v zadávacím řízení, budou pro každé kalendářní čtvrtletí platnosti Smlouvy upravovány o procentní rozdíl

odpovídající změně Inflace za období od měsíce září 2013 (včetně) až do měsíce bezprostředně předcházejícího danému kalendářnímu čtvrtletí. Změněné ceny v Kč dle předchozí věty budou zaokrouhleny na celé Kč matematicky.

4. Smluvní strany se pro účely Smlouvy zavazují respektovat případné následné změny metodiky, označení či změny periodicity zveřejňování přírůstku spotřebitelských cen ze strany Českého statistického úřadu. V případě, že nebude přírůstek spotřebitelských cen za určité období ze strany Českého statistického úřadu zveřejněn, bude se pro účely úpravy cen Lesnických činností dle tohoto článku vycházet z nevyvratitelné domněnky, že přírůstek spotřebitelských cen za toto období činil 0 %. Smluvní strany se však zavazují, že pokud dojde ze strany Českého statistického úřadu k dodatečnému zveřejnění předtím nezveřejněného přírůstku spotřebitelských cen, tak jako k případné dodatečné opravě již zveřejněných hodnot, bude provedena oprava původně upravených cen Lesnických činností dle tohoto článku pro dotčená období za účelem vystavení opravných daňových dokladů dle zákona č. 235/2004 Sb., o dani z přidané hodnoty, ve znění pozdějších předpisů.
5. Služby Lesnických činností jsou poskytovány ve formě dílčích (měsíčních) plnění. Pokud Smlouva trvala pouze část kalendářního měsíce, je dílčím obdobím ta část kalendářního měsíce, v níž Smlouva trvala. Za den uskutečnění zdanitelného plnění se považuje poslední den dílčího plnění.

PROJEKTY, ZADÁVACÍ LISTY A ZMĚNOVÁ ŘÍZENÍ

XI. Projekty a Zadávací listy

1. Projekt blíže specifikuje plnění Smlouvy v příslušném kalendářním roce či v příslušném kalendářním čtvrtletí jejího trvání a umožňuje oběma smluvním stranám vyhotovení výrobních, ekonomických a obchodních plánů pro příslušný rok. Projektem je vymezena realizace činností Smluvního partnera dle Smlouvy.
2. Projekty zpracovávají Lesy ČR. Smluvní partner je při tvorbě Projektů oprávněn Lesům ČR předkládat písemné návrhy a připomínky k Projektům, které následně smluvní strany projednají buď distanční (korespondenční) formou nebo formou osobních jednání smluvních stran. Lesy ČR mají výhradní právo definovat konečnou podobu Projektu.
3. Projekt pro rok 2014 byl Smluvnímu partnerovi předán při podpisu Smlouvy. Pokud je však tato Smlouva uzavírána před 15. listopadem 2013, bude Projekt pro rok 2014 Smluvnímu partnerovi předán do 15. listopadu 2013. Projekt pro roky následující až do doby ukončení Smlouvy předají Lesy ČR Smluvnímu partnerovi vždy ve lhůtě do 15. listopadu roku předcházejícího kalendářnímu roku, k němuž se příslušný Projekt vztahuje.
4. Projekt je pro obě smluvní strany závazný, přičemž Smluvní partner je oprávněn při jeho plnění zaměnit jednotlivé technologie Pěstebních činností v rámci skupin technologií definovaných v Příloze č. P6 – Radič výkonů pěstebních činností nebo zaměnit jednotlivé technologie těžby a soustředování dříví v rámci skupiny technologií definovaných v Příloze č. T5 – Radič výkonů těžebních činností, pokud Příloha č. Z2 – Ostatní informace nestanoví jinak. Lesy ČR si vyhrazují právo určit technologii soustředování dříví koňmi nebo jakékoliv kombinace této technologie s jinou technologií. V případě, že Lesy ČR neurčí technologii těžby a soustředování

dříví v Projektu či v jednotlivých Zadávacích listech těžebních činností, je Smluvní partner oprávněn při provádění těžby a soustředování dříví zvolit jednotlivé technologie těžby a soustředování dříví. Projekt se předáním Smluvnímu partnerovi stává součástí Smlouvy. Plnění Smluvního partnera dle Projektu může být konkretizováno či pozměněno Zadávacími listy. Lesy ČR jsou oprávněny měnit Projekt prostřednictvím Zadávacích listů za podmínek uvedených v článku XIII. Smlouvy. Smluvní partner je povinen Zadávací listy od Lesů ČR přebírat a plnit Smlouvu v souladu s nimi. Převzetí Zadávacích listů je povinen Smluvní partner písemně potvrdit (např. podpisem odpovědného pracovníka). Pokud Smluvní partner nepotvrdí převzetí Zadávacího listu podpisem do následujícího pracovního dne po jeho předání, bude Zadávací list považován za doručený předáním do sféry dispozice Smluvního partnera dle článku XXII. Smlouvy.

5. Část Pěstebního projektu může tvořit typ projektu 2 tj. „Projekt předaný podmíněný“, který obsahuje především opakované zásahy, jež jsou závislé zejména na klimatických podmínkách a vývoji škůdců a škodlivých činitelů v daném roce (např. druhé ožínání, ochrana mladých lesních porostů proti klikorohu, ochrana mladých lesních porostů proti zvěři) nebo zásahy, které nastanou pouze v případě nerealizování některých zájmů Lesů ČR (např. úklid Klestu v případě nerealizování prodeje Těžebních zbytků na ploše pro energetické účely). V případě, že nastane nutnost realizace těchto činností, budou Zadávacím listem tyto práce objednány u Smluvního partnera. Lesy ČR jsou povinny vždy do 30. září daného roku Smluvnímu partnerovi písemně sdělit, které z podmíněně předaných činností specifikovaných v Projektech daného roku nebudou Lesy ČR najisto požadovat.

XII. Požadavky na obsah Projektů

1. Pěstební projekt musí obsahovat alespoň:
 - a) druh, rozsah a technologii provedení Pěstebních činností;
 - b) termín provedení Pěstebních činností;
 - c) označení Porostů nebo Fiktivních porostů, ve kterých mají být Pěstební činnosti prováděny.
2. Těžební projekt musí obsahovat alespoň:
 - a) množství dříví k těžbě dle dřevin;
 - b) druh Těžebních činností;
 - c) termín provedení Těžebních činností;
 - d) označení Porostů nebo Fiktivních porostů, ve kterých mají být Těžební činnosti prováděny.

XIII. Změnová řízení a změny Projektů

1. Lesy ČR i Smluvní partner jsou oprávněni předložit písemné návrhy na změnu Projektů, přičemž tyto změny, nedohodnou-li se smluvní strany jinak, budou po schválení oběma smluvními stranami účinné od prvního dne kalendářního měsíce následujícího po kalendářním měsíci, ve kterém byla změna smluvními stranami schválena. Návrhy budou smluvními stranami projednávány v tzv. změnových řízeních. Návrhy Smluvního partnera na změnu Projektů z důvodů prokazatelně extrémních klimatických podmínek znemožňujících provádění Lesnických činností dle této Smlouvy (zejména souvislá sněhová pokrývka na SÚJ, dlouhotrvající sucho na SÚJ, mráz na SÚJ, záplavy na SÚJ), jsou Lesy ČR povinny akceptovat. Změnová

řízení mohou probíhat distanční (korespondenční) formou nebo formou osobních jednání smluvních stran, ze kterých budou pořizovány písemné zápisy. Změna Projektů, včetně změny Projektů ve formě změny Zadávacích listů, učiněná pouze ústní formou je nepřípustná.

2. Smluvní strany jsou povinny si v rámci změnového řízení poskytovat vzájemnou součinnost, zejména řádně reagovat na návrhy druhé smluvní strany. Reakce se považuje za řádnou, pokud byla učiněna do 7 dnů po obdržení návrhu druhé smluvní strany a vymezuje jednoznačné stanovisko k návrhu příslušné smluvní strany. Návrhy na změnu Projektů jsou smluvní strany oprávněny předložit druhé smluvní straně nejpozději do 15. kalendářního dne kalendářního měsíce, který předchází kalendářnímu měsíci, od kterého má navrhovaná změna platit, nedohodnou-li se smluvní strany jinak. Návrhy musí být vždy předkládány v souhrnné podobě.
3. Obě smluvní strany se zavazují při předání návrhů změn Projektu písemně potvrdit jejich převzetí a předání; v případě odmítnutí splnění tohoto závazku se považuje návrh změny Projektu za doručený jeho předáním do sféry dispozice druhé smluvní strany v souladu s článkem XXII. Smlouvy. Náklady změnového řízení nese každá smluvní strana sama.
4. Za změnu Pěstebního projektu se považuje zejména změna:
 - a) v druhu Pěstebních činností;
 - b) v rozsahu Pěstebních činností;
 - c) Porostů, ve kterých mají být Pěstební činnosti provedeny;
 - d) v odlišném rozsahu použité technologie a jejím umístění v Porostech oproti původnímu Pěstebnímu projektu;
 - e) parametrů a druhu sadebního materiálu.
5. Za změnu Těžebního projektu se považuje zejména změna:
 - a) v druhu Těžebních činností;
 - b) v rozsahu Těžebních činností;
 - c) Porostů, ve kterých mají být Těžební činnosti prováděny;
 - d) v termínu realizace Těžebních činností.
6. Lesy ČR jsou oprávněny jednostranně mimo režim změnového řízení provádět změny Projektů, v nezbytně nutném rozsahu a jen z vážných důvodů, a to zejména v případě:
 - a) živelních událostí, klimatických vlivů (sucho, dlouhodobé deště apod.), nepředvídatelných, byť i jen hrozících škodných událostí způsobených biotickými a abiotickými činiteli ve smyslu ustanovení § 32 a § 33 odst. 1 Zákona o lesích, odůvodněných potřeb ekonomických či požadavků lesního hospodaření, vydání soudního nebo správního rozhodnutí, vydání nového nebo změny dosavadního právního předpisu, případně oznámení záměru o vyhlášení chráněného území přírody, kterými je činnost Lesů ČR omezena nebo znemožněna;
 - b) dojde-li ke změně LHP;
 - c) dojde-li ke změně vlastnických nebo užívacích vztahů v Projektu dotčených Porostech, přičemž tato změna vlastnických nebo užívacích vztahů zahrnuje rovněž, avšak ne výlučně, přechod či převod vlastnického práva v důsledku tzv. majetkového vyrovnání s církvemi a náboženskými společnostmi ve smyslu Zákona o majetkovém vyrovnání s RC a NS.
 - d) dojde-li k omezení nakládání s majetkem nárokovaným registrovanými církvemi a náboženskými společnostmi či k omezení jeho užívání, vše ve smyslu Zákona o majetkovém vyrovnání s RC a NS.

7. Jestliže Smluvní partner nebude souhlasit se změnami Projektů provedenými podle předchozího odstavce a takové změny v příslušném kalendářním roce budou představovat nárůst Pěstebních činností o více než 20 % celkového ročního finančního objemu těchto činností nebo, v případě Těžebních činností, nárůst o více než 20 % celkového objemu roční těžby v metrech krychlových v daném kalendářním roce, vše oproti původnímu Projektu, je Smluvní partner oprávněn od Smlouvy odstoupit, a to nejpozději ve lhůtě 14 dnů od oznámení změny Projektu Smluvnímu partnerovi. Pokud Smluvní partner od Smlouvy takto neodstoupí, má se za to, že se změnou Projektu vyjádřil souhlas a že došlo k dohodě o jejím obsahu.
8. Za změnu Projektu se nepovažuje změna:
 - a) umístění Pěstebních a Těžebních činností z Fiktivního porostu na Porost;
 - b) Zadávacím listem zadané Pěstební činnosti uvedené v typu projektu 2, tj. „Projekt předaný podmíněný“.

SOUSTŘEDĚNÍ, MANIPULACE, PŘÍJEM A ODVOZ DŘÍVÍ

XIV. Základní zásady

1. Nebude-li smluvními stranami dohodnuto jinak, nebo neudělí-li příslušný lesní správce písemně souhlas s jiným postupem, je Smluvní partner povinen na své náklady a na vlastní nebezpečí uchovávat dříví, které má přejít do jeho vlastnictví podle Smlouvy, na Lokalitě P. Příjem (přejímka) dříví od Smluvního partnera ze strany Lesů ČR bude probíhat zásadně na Lokalitě P. Smluvní partner je oprávněn provádět soustředění dříví z Lokality P na Lokalitu OM až po nabytí vlastnického práva k předmětnému dříví podle Smlouvy. Dříví soustředěné na Lokalitě OM nesmí Smluvní partner bez předchozího souhlasu Lesů ČR převážet a ukládat na jinou Lokalitu OM na pozemcích ve správě Lesů ČR. Volba použité technologie soustředění dříví z Lokality P na Lokalitu OM záleží výhradně na rozhodnutí Smluvního partnera, pokud Lesy ČR ve vztahu ke konkrétnímu Porostu některou z technologií ze závažného důvodu (zejména z důvodu ochrany lesa či přírody) v písemné formě nezakážou nebo přímo neurčí. Smluvní partner je povinen odvézt jím vytěžené dříví, které bylo převedeno do jeho vlastnictví podle Smlouvy, z pozemků určených k plnění funkcí lesa nebo jiných pozemků ve vlastnictví či užívání České republiky nebo Lesů ČR bez zbytečného odkladu, nejpozději však do 30 dnů ode dne, kdy na Smluvního partnera bylo převedeno vlastnické právo k vytěženému dříví podle Smlouvy. V odůvodněných případech jsou Lesy ČR oprávněny lhůtu k odvozu dříví dle předchozí věty na žádost Smluvního partnera učiněnou předem prodloužit, vždy však nejvíce o dalších 30 dnů, a to i opakovaně.
2. Lesy ČR se zavazují umožnit Smluvnímu partnerovi manipulaci (druhování) vytěženého dříví na Lokalitě P, nebo Lokalitě OM, dohodnou-li se na tom smluvní strany; Lesy ČR ovšem nejsou povinny za účelem umožnění manipulace (druhování) vytěženého dříví na Lokalitě P, případně na Lokalitě OM Smluvnímu partnerovi poskytnout aktivní součinnost.
3. V případě těžby prováděné jednomužnou motorovou pilou se Lesy ČR zavazují umožnit Smluvnímu partnerovi manipulaci (druhování) vytěženého dříví na Lokalitě P v rozsahu rozřezání do sortimentů s podmínkou zachování vizuální celistvosti jednotlivého kusu uvedeného v Číselníku z důvodu možnosti provedení kontroly údajů uvedených v Číselníku.

4. Provádění těžby harvestorem je možné pouze za podmínky předchozí dohody o způsobu měření dříví harvestorem v souladu s Přílohou č. T2 – Podrobné podmínky provádění těžebních činností. V tomto případě je Smluvní partner oprávněn provádět manipulaci v rozsahu rozřezání do sortimentů bez podmínky zachování vizuální celistvosti uvedené v odst. 3 tohoto článku.
5. Bez ohledu na shora uvedené lhůty jsou Lesy ČR oprávněny udělit Smluvnímu partnerovi pokyn k okamžitému soustředění nebo odvozu dříví, pokud dříví bylo po vytěžení napadeno kalamitními škůdci (případně i jen existuje riziko jeho napadení).
6. Nebude-li dohodnuto jinak, je Smluvní partner oprávněn provádět odvoz dříví z Porostu či z Lokality OM pouze v pracovní dny v době od 5.00 hod. do 20.00 hod. V jiných termínech je Smluvní partner oprávněn provádět odvoz dříví z Porostu či z Lokality OM pouze, pokud tento svůj záměr v jednotlivých případech v předstihu oznámí Lesům ČR, a to nejpozději do 14.00 hod. předchozího pracovního dne, popř. do 14.00 hod. příslušného pracovního dne, jedná-li se o odvoz dříví v době od 20.00 hod. tohoto pracovního dne do 5.00 hod. následujícího dne. Smluvní partner je povinen učinit příslušné oznámení pro každou skládku na OM samostatně.

PRODEJ DŘÍVÍ

XV. Zásady prodeje dříví

1. Lesy ČR jsou povinny dodávat Smluvnímu partnerovi veškeré dříví (Hroubí), které Smluvní partner vytěží, a také dříví (Hroubí) Smluvním partnerem nevytěžené, ale pouze asanované, s výjimkami vyplývajícími ze Smlouvy, a převádět na Smluvního partnera vlastnické právo k tomuto dříví. Smluvní partner se zavazuje shora uvedené dříví odebírat, přijímat je do svého vlastnictví a zaplatit za ně cenu podle článku XVI. Smlouvy. Smluvní partner se zavazuje shora uvedené dříví odebírat průběžně v závislosti na provádění činností dle Smlouvy.
2. Předmětem prodeje je dříví v sortimentu Surový kmen vždy dle specifikace uvedené v Číselníku či jiným způsobem určeným na základě Smlouvy. Hroubí, jež vznikne při těžbě, které však není součástí hlavní osy kmene (např. silné větve, dvojáky, atd.) nebo Hroubí, které bylo odděleno od hlavní osy kmene (např. vrcholkové zlomy), se pro účely Smlouvy považuje za součást Surového kmene takto těžného stromu, aniž by narůstal počet oddenků.
3. Předmětem prodeje mohou být na základě dohody smluvních stran též jakékoli další produkty lesa. Podmínky prodeje takových dalších produktů lesa mohou být mezi smluvními stranami dohodnuty pouze individuálně mimo režim Smlouvy.
4. Předmětem prodeje není nezužitkovatelné (nerealizované) dříví, které je ponecháváno v Porostu pro nepřiměřeně vysoké náklady na další výrobu (např. Hroubí z prořezávek, velmi těžce přístupné lokality apod.) nebo dříví, které je ponecháváno v Porostu s ohledem na požadavky např. orgánu státní správy ochrany přírody (zejména ve smyslu Zákona o ochraně přírody a krajiny). Předpokládaný objem dříví uvedeného v předchozí větě tohoto odstavce je stanoven v Projektu. Smluvní partner se zavazuje poskytnout Lesům ČR součinnost nezbytnou k tomu, aby tato hmota mohla být zahrnuta do lesní hospodářské evidence Lesů ČR. Rozlišují se 2 skupiny nerealizované hmoty podle vzniku:

- a) Nerealizovaná hmota v Těžebních činnostech, jež vzniká jako přímý důsledek Těžebních činností (např. probírky, nahodilé těžby, standardní těžby, atd.) a kde zároveň nevzniká náklad Pěstebních činností. Smluvnímu partnerovi je hrazena pouze cena Těžebních činností dle příslušné skupiny hmotnosti a příslušné skupiny dřevin (jehličnaté/listnaté) podle Přílohy č. T3 – Ceník těžebních činností.
 - b) Nerealizovaná hmota v Pěstebních činnostech, jež napadá sekundárně při výchovných zásazích (např. prořezávky, rozčleňování, zpřístupňování, rekonstrukce, atd.), kde je činnost těžby této hmoty zahrnuta do nákladů služeb Pěstebních činností a je placena pouze cenou příslušného výkonu/podvýkonu Pěstebních činností podle Přílohy č. P4 – Ceník pěstebních činností (část A - ceník PČ). Smluvní partner nemá v tomto případě již nárok na cenu Těžebních činností.
5. Nebezpečí škody na dříví přechází na Smluvního partnera v okamžiku zahájení těžby (zahájení řezu).
 6. Vlastnické právo k vytěženému či asanovanému dříví je na Smluvního partnera převedeno okamžikem akceptace (podpisu) Číselníku dle ust. čl. IX. odst. 6 Smlouvy. Za akceptaci Číselníku se však nepovažuje pouhé potvrzení jeho převzetí dle čl. IX. odst. 5 Smlouvy připojením podpisu osoby zastupující či jednající za Lesy ČR.

XVI. Cena dříví

1. Ceny dříví v členění dle jednotlivých skupin hmotností, skupin dřevin a ceníkového kódu jsou uvedeny v (položkovém) ceníku, který tvoří Přílohu č. D1 – Ceník dříví [část Ceník prodeje dříví (hroubí) na lokalitě „při pni“; část Řazení dřevin do skupin]. Ceny za prodej dříví podle Smlouvy jsou cenami sjednanými ve smyslu ustanovení § 2 zákona č. 526/1990 Sb., o cenách, ve znění pozdějších předpisů. Pro účely Smlouvy se předpokládá, že ceny za prodané dříví, které Smluvní partner uvedl v Nabídce, odpovídají cenové hladině 3. kalendářního čtvrtletí roku 2013. Počínaje 1 kalendářním čtvrtletím roku 2014 a dále až do konce platnosti Smlouvy bude cena za prodej dříví upravována podle odst. 3 tohoto článku.
2. Cena za prodej dříví podle Smlouvy je sjednána jako cena bez DPH. K této ceně bude připočítána DPH ve výši platné ke dni uskutečnění zdanitelného plnění.
3. Ceny za prodej dříví, které Smluvní partner uvedl v Nabídce a které jsou zároveň uvedeny v Příloze č. D1 – Ceník dříví [část Ceník prodeje dříví (hroubí) na lokalitě „při pni“; část Řazení dřevin do skupin], budou pro každé kalendářní čtvrtletí platnosti Smlouvy upravovány v závislosti na změně Indexu cen dříví celkem pro skupinu listnatých dřevin a celkem pro skupinu jehličnatých dřevin, a to zvláště pro skupiny jehličnatých dřevin a zvláště pro skupiny listnatých dřevin, a dále v závislosti na Inflaci aplikovanou na modelové hodnoty soustředování dříví na Lokalitě OM vyplývající z Přílohy č. T3 – Ceník těžebních činností, to vše dle následujícího textu. K jednotlivým cenám za prodej dříví (uvedeným v Příloze č. D1) budou připočteny odpovídající modelové hodnoty soustředování dříví na Lokalitu OM dle příslušné skupiny dřevin a příslušné skupiny hmotností (uvedené v příloze č. T3). Předchozím postupem navýšené ceny dříví budou dále upraveny o procentní rozdíl odpovídající změně Indexu cen dříví pro příslušnou skupinu dřevin za období od 4. kalendářního čtvrtletí roku 2013 (včetně) až do čtvrtletí bezprostředně předcházejícího danému kalendářnímu čtvrtletí, přičemž výše tohoto procentního rozdílu bude zaokrouhlena na jedno desetinné místo (pro odstranění všech

pochybností to znamená, že v 1. čtvrtletí roku 2014, jakož i v dalších čtvrtletích platnosti Smlouvy, budou ceny za prodané dříví, které Smluvní partner nabídl v zadávacím řízení, upraveny i o Index cen dříví pro příslušnou skupinu dřevin za 4. kalendářní čtvrtletí roku 2013, tedy jím vyjádřenou změnu vůči 3. kalendářnímu čtvrtletí 2013). Takto upravená cena dříví v Kč, dle předchozí věty, bude zaokrouhlena na celé Kč matematicky. Následně budou odečteny odpovídající modelové hodnoty soustředování dříví na Lokalitě OM dle příslušné skupiny dřevin a příslušné skupiny hmotností, které budou před odečtením upraveny o změnu Inflationu obdobně způsobem stanoveným pro Lesnické činnosti dle článku X. Smlouvy. Pro větší srozumitelnost je v příloze č. D2 – Vzorce pro výpočet cen dříví uveden vzorec, podle kterého bude možné provést úpravu cen dříví pro příslušná kalendářní čtvrtletí platnosti Smlouvy, včetně příkladových výpočtů.

4. Po uplynutí každého kalendářního čtvrtletí platnosti Smlouvy budou ceny za prodej dříví upravené pro dané (uplynulé) kalendářní čtvrtletí dle předchozího odstavce ještě dodatečně upraveny v závislosti na změně Indexu cen dříví vyhlášeného pro toto uplynulé kalendářní čtvrtletí pro příslušnou skupinu dřevin (Český statistický úřad jej vyhláší vždy až po uplynutí daného kalendářního čtvrtletí), a to následujícím způsobem. Bude vypočítán rozdíl mezi jednotlivými cenami za prodej dříví upravenými pro dané (uplynulé) kalendářní čtvrtletí dle předchozího odstavce a cenami za prodej dříví upravenými pro toto kalendářní čtvrtletí **se zohledněním úpravy ceny dříví o změnu Indexu cen dříví pro příslušnou skupinu dřevin vyhlášeného pro toto uplynulé kalendářní čtvrtletí** (postup pro výpočet uvedených cen za prodej dříví bude obdobný jako dle předchozího odstavce). Vzniklé rozdíly cen v Kč dle předchozí věty budou zaokrouhleny na celé Kč matematicky. Fakturace cenových rozdílů bude provedena formou opravného daňového dokladu dle § 42 zákona č. 235/2004 Sb., o dani z přidané hodnoty, ve znění pozdějších předpisů, kde datem uskutečnění zdanitelného plnění bude den zveřejnění Indexu cen dříví za dané kalendářní čtvrtletí ze strany Českého statistického úřadu. Pro větší srozumitelnost je v příloze č. D2 – Vzorce pro výpočet cen dříví uveden vzorec, podle kterého bude možné provést dodatečnou úpravu cen dříví pro příslušná kalendářní čtvrtletí platnosti Smlouvy, včetně příkladových výpočtů.
5. Smluvní strany se pro účely Smlouvy zavazují respektovat případné následné změny metodiky, označení či změny periodicity publikace Indexu cen dříví ze strany Českého statistického úřadu. V případě, že nebude Index cen dříví pro příslušnou skupinu dřevin za určité období ze strany Českého statistického úřadu zveřejněn, bude se pro účely úpravy cen dříví dle tohoto článku vycházet z nevyvratitelné domněnky, že výše nezveřejněného Indexu cen dříví činila „100,0“, tzn., že nedošlo k nárůstu ani k poklesu ceny dříví dle Českého statistického úřadu. Smluvní strany se však zavazují, že pokud dojde ze strany Českého statistického úřadu k dodatečnému zveřejnění předtím nezveřejněného Indexu cen dříví, tak jako k případné dodatečné opravě hodnot již zveřejněného Indexu cen dříví, bude provedena oprava původně upravených cen dříví dle tohoto článku pro dotčená období za účelem vystavení opravných daňových dokladů dle zákona č. 235/2004 Sb., o dani z přidané hodnoty, ve znění pozdějších předpisů.
6. Prodej dříví se uskutečňuje ve formě dílčích (měsíčních) plnění. Pokud Smlouva trvala pouze část kalendářního měsíce, je dílčím obdobím ta část kalendářního měsíce, v níž Smlouva trvala. Za den uskutečnění zdanitelného plnění se považuje poslední den dílčího plnění.

XVII. Účtování a platební podmínky

1. Cenu za provádění Lesnických činností hradí Lesy ČR Smluvnímu partnerovi na základě řádných daňových dokladů – faktur (dále také jen „faktura“). Faktury vystavované Smluvním partnerem mají splatnost vždy 45 dní ode dne uskutečnění zdanitelného plnění; faktura musí být doručena do tří pracovních dnů ode dne jejího vystavení.
2. Cenu dodaného dříví hradí Smluvní partner Lesům ČR na základě faktur. Faktury vystavované Lesy ČR mají splatnost vždy 45 dní od data uskutečnění zdanitelného plnění; faktura musí být doručena do tří pracovních dnů ode dne jejího vystavení.
3. Veškeré sankce a úroky vzešlé z plnění Smlouvy či vzniklé v souvislosti se smluvním vztahem založeným Smlouvou budou splatné vždy 30 dní od data vystavení příslušných faktur; faktura musí být doručena do pěti pracovních dnů ode dne jejího vystavení. Smluvní strany se dohodly, že veškeré úhrady poukazované na úhradu dluhů druhé strany dle této Smlouvy či v souvislosti s ní vzniklých, budou započítávány přednostně na jistinu pohledávek.
4. Faktura, kterou je vyúčtována cena za provádění Lesnických činností, je řádně vystavena, pokud:
 - a) odpovídá soupisu Pěstebních činností provedených za daný kalendářní měsíc, který byl vyhotoven a předán Smluvním partnerem Lesům ČR a který byl Lesy ČR akceptován ve smyslu článku VIII. Smlouvy a/nebo Číselníkům, které byly akceptovány (podepsány) Lesy ČR dle článku IX. odst. 6 Smlouvy;
 - b) má veškeré náležitosti daňového a účetního dokladu podle příslušných právních předpisů;
 - c) je její přílohou kopie potvrzených dokumentů dokládajících převzetí plnění;
 - d) má další náležitosti dohodnuté smluvními stranami.
5. Faktura, kterou je vyúčtována cena dodaného dříví, je řádně vystavena pokud:
 - a) odpovídá písemnému přehledu dodaného dříví v Číselnících, které byly akceptovány (podepsány) Lesy ČR dle článku IX. odst. 6 Smlouvy;
 - b) má veškeré náležitosti daňového a účetního dokladu podle příslušných právních předpisů;
 - c) má další náležitosti dohodnuté smluvními stranami.
6. Faktura, kterou je vyúčtována smluvní pokuta nebo úrok z prodlení, je řádně vystavena, pokud:
 - a) smluvní pokuta byla vypočtena dle příslušných ustanovení této Smlouvy, v případě úroku z prodlení byl tento vypočten dle příslušných právních předpisů;
 - b) má veškeré náležitosti daňového a účetního dokladu podle příslušných právních předpisů;
 - c) má další náležitosti dohodnuté smluvními stranami.
7. V případě, že faktura nebude vystavena řádně, je smluvní strana, které je faktura určena, oprávněna fakturu vrátit ve lhůtě 5 pracovních dnů od jejího doručení s uvedením chybných či chybějících náležitostí. Pokud bude faktura v uvedené lhůtě oprávněně vrácena, je smluvní strana, které byla faktura vrácena, povinna řádně

vystavit a doručit bezvadnou (opravenou či doplněnou) fakturu, a to ve lhůtě 5 pracovních dnů od jejího vrácení. Nová lhůta splatnosti počíná běžet ode dne vystavení bezvadné (tj. opravené či doplněné) faktury.

8. V případě, že se datum splatnosti uvedené na faktuře liší od data splatnosti stanoveného Smlouvou, je rozhodující datum splatnosti stanovené Smlouvou. V takovém případě neplatí ustanovení dle předchozího odstavce, tj. faktura se považuje za řádně vystavenou, pokud neobsahuje jiné nedostatky.
9. Cena za Lesnické činnosti bude hrazena vždy jednou měsíčně, a to v rozsahu skutečně poskytnutého a zároveň zcela ukončeného a Lesy ČR převzatého plnění. Smluvní partner je oprávněn vždy jednou měsíčně vyúčtovat cenu za Lesnické činnosti podle Smlouvy provedené v předcházejícím kalendářním měsíci, a to samostatnou fakturou za Pěstební činnosti a samostatnou fakturou za Těžební činnosti. Smluvní partner je povinen řádně vystavit a doručit fakturu vždy nejpozději do 15. kalendářního dne měsíce, který následuje po kalendářním měsíci, ve kterém byly provedeny Lesnické činnosti, jejichž cena je fakturou vyúčtována. Smluvní partner však není oprávněn vyúčtovat Lesnické činnosti, které jsou předmětem reklamace (námitek) ze strany Lesů ČR, a to až do úplného vyřízení reklamace (námitek). V případě, že po úplném vyřízení reklamace (námitek) vyjde najevo potřeba vyúčtovat, příp. doúčtovat cenu za Lesnické činnosti, které byly předmětem reklamace (námitek), bude následně cena za tyto Lesnické činnosti vyúčtována fakturou, kterou jsou vyúčtovány Lesnické činnosti provedené v kalendářním měsíci, ve kterém došlo k úplnému vyřízení reklamace (námitek).
10. Cena dříví bude hrazena vždy jednou měsíčně, a to v rozsahu skutečně dodaného dříví. Lesy ČR jsou oprávněny vždy jednou měsíčně vyúčtovat fakturou cenu dříví podle Smlouvy dodaného v předcházejícím kalendářním měsíci. Lesy ČR jsou vždy povinny vystavit a řádně doručit fakturu vždy nejpozději do 15. kalendářního dne měsíce, který následuje po kalendářním měsíci, ve kterém bylo dodáno dříví, jehož cena je fakturou vyúčtována.
11. Faktura řádně vystavená Smluvním partnerem je řádně doručena, je-li doručena na adresu LS uvedené v článku V. odst. 1 Smlouvy, pokud Lesy ČR nestanoví písemně jinak. Faktura řádně vystavená Lesy ČR je řádně doručena, je-li doručena dle Smlouvy na adresu sídla/místa podnikání Smluvního partnera uvedenou ve Smlouvě, pokud Smluvní partner předem písemně neoznámí Lesům ČR jinou adresu pro doručování.
12. Veškeré cenové údaje týkající se plnění podle Smlouvy se uvádějí v korunách českých. Rovněž všechny platby podle Smlouvy budou probíhat v českých korunách, a to bezhotovostním převodem ve prospěch bankovního účtu smluvní strany, která je v konkrétním případě v postavení věřitele, uvedeného ve Smlouvě, resp. ve prospěch jiného účtu, jehož identifikaci tato smluvní strana předem písemně sdělí druhé smluvní straně, přičemž pouhé uvedení takového jiného účtu na faktuře se nepovažuje za dostačující. Smluvní strany se při platbách zavazují používat příslušné variabilní symboly, pokud jsou uvedeny na faktuře. Náklady na bankovní poplatky nese každá smluvní strana sama.

XVIII. Některé dispozice s pohledávkami

1. Smluvní strany jsou oprávněny započíst jakoukoliv svou splatnou pohledávku proti splatné pohledávce druhé smluvní strany, a to i částečně. Smluvní strany jsou dále

oprávněny jednostranně započíst jakoukoliv svou nesplatnou vyfakturovanou pohledávku proti splatné či nesplatné vyfakturované pohledávce druhé smluvní strany, a to i částečně, a to s odloženou účinností úkonu směřujícího k započtení do doby splatnosti obou pohledávek tak, aby k účinnosti úkonu směřujícího k započtení došlo v okamžiku střetu započítávaných pohledávek. Započíst lze jakoukoliv pohledávku bez ohledu na to, zda vznikla na základě Smlouvy, proti jakékoliv pohledávce druhé smluvní strany bez ohledu na to, zda vznikla na základě Smlouvy.

2. Provedení zápočtu ze strany Smluvního partnera podle předchozího odstavce mohou Lesy ČR odmítnout do dne splatnosti faktury, a to v odůvodněných případech (např. podmínky dotací atd.). V případech, kdy Lesy ČR zápočet ze strany Smluvního partnera podle předchozího odstavce odmítnou, není Smluvní partner oprávněn zápočet podle předchozího odstavce provést.
3. Započtení se provádí jednostranným písemným projevem vůle adresovaným druhé smluvní straně. Započtení pohledávky provedené v rozporu s pravidly sjednanými Smlouvou je neplatné. Dohodou smluvních stran lze v jednotlivých případech započíst jakékoliv pohledávku bez ohledu na pravidla sjednaná ve Smlouvě.
4. Smluvní partner není oprávněn bez předchozího výslovného písemného souhlasu Lesů ČR:
 - a) zřídit zástavní právo k pohledávkám, které má či mu vzniknou za Lesy ČR na základě Smlouvy;
 - b) postoupit pohledávku, kterou má za Lesy ČR na základě Smlouvy; nebo
 - c) učinit jakýkoliv právní nebo jiný úkon, vč. opomenutí, směřující ke změně v osobě věřitele, kterému jsou Lesy ČR povinny plnit svůj dluh vzniklý na základě Smlouvy.
5. V případě, že bude dle Zákona č. 182/2006 Sb., o úpadku a způsobech jeho řešení (insolvenční zákon), ve znění pozdějších předpisů, vydáno pravomocné soudní rozhodnutí o úpadku jedné ze smluvních stran, je druhá smluvní strana oprávněna učinit splatnou jakoukoliv pohledávku vzniklou na základě této Smlouvy za smluvní stranou, o jejímž úpadku bylo pravomocně rozhodnuto, a to písemným jednostranným právním úkonem doručeným smluvní straně, jíž je tento úkon adresován. Dotčená pohledávka se stane splatnou dnem doručení jednostranného písemného právního úkonu adresátovi dle předchozí věty, případně jiným dnem, je-li takový v písemném právním úkonu uveden.

VŠEOBECNÁ USTANOVENÍ

XIX. Odpovědnost za škodu

1. Smluvní strany jsou povinny v průběhu trvání smluvního vztahu založeného Smlouvou předcházet možným škodám.
2. Smluvní partner je povinen veškeré činnosti upravené Smlouvou zajišťovat a vykonávat tak, aby neohrozil životní prostředí, majetek České republiky nebo majetek užívaný Lesy ČR, ani majetek jiných právnických nebo fyzických osob, zdraví svých zaměstnanců nebo třetích osob. Smluvní partner je povinen realizovat smluvní činnosti tak, aby jejich provedením nezapříčinil ohrožení platnosti osvědčení Lesů ČR o účasti v regionální certifikaci systémem PEFC, certifikaci řady CFCS 2002,

příp. dalších certifikátů získaných Lesy ČR, o kterých bude informován. Smluvní partner prohlašuje, že je zcela srozuměn s požadavky vyplývajícími z uvedených osvědčení a certifikátů Lesů ČR.

3. Smluvní partner odpovídá za škody, které vzniknou v souvislosti s prováděním činností upravených Smlouvou. Smluvní partner odpovídá i za škody, které způsobí jeho zaměstnanci nebo právnické či fyzické osoby, které Smluvní partner využije pro plnění povinností podle Smlouvy nebo k jiným činnostem, včetně škod takto způsobených cestou do místa plnění, v místě plnění nebo cestou z místa plnění a v bezprostředním okolí. Smluvní partner nese odpovědnost za plnění svých povinností podle Smlouvy ve stejném rozsahu i v případě, že činnosti upravené Smlouvou provádí prostřednictvím třetích osob.
4. Lesy ČR odpovídají za škody, které způsobí Smluvnímu partnerovi porušením povinností stanovených touto Smlouvou, včetně škody způsobené znehodnocením v souladu s touto Smlouvou vytěženého dříví či snížením kvality takového dříví tím, že neoprávněně znemožní Smluvnímu partnerovi nakládat s uvedeným dřívím.
5. Smluvní partner dále odpovídá, a to i v případě, že činnosti bude Smluvní partner provádět prostřednictvím třetích osob, zejména za:
 - a) škody na životním prostředí, životech a zdraví lidí a živočichů, rostlinách, kulturních památkách, zvláště chráněných druzích rostlin či živočichů, a škody na majetku České republiky, včetně majetku České republiky, k němuž mají Lesy ČR právo hospodařit či majetku dalších osob, ke kterým dojde v důsledku používání nevhodných či nedovolených technologií či postupů, používání nevhodných či nedovolených ropných produktů, nepovolených chemikálií, závadných látek a materiálů či nedodržení právních předpisů [zejména Zákona o rostlinolékařské péči, zákona č. 185/2001 Sb., o odpadech a o změně některých dalších zákonů, ve znění pozdějších předpisů, Vodního zákona, Zákona o ochraně přírody a krajiny, zákona č. 20/1987 Sb., o státní památkové péči, ve znění pozdějších předpisů, vyhlášky č. 327/2012 Sb., o ochraně včel, zvěře, vodních organismů a dalších necílových organismů při použití přípravků na ochranu rostlin, ve znění pozdějších předpisů];
 - b) škody vzniklé nedodržení povinností vyplývajících pro vlastníka lesa z ustanovení § 32 odst. 8, § 33 odst. 1 (vyjma hlášení dle druhé věty), § 33 odst. 5, a § 34 odst. 1 a 2 Zákona o lesích;
 - c) škody v důsledku neodkorněného či neasanovaného dříví, včetně tím vzniklých nákladů na asanaci dříví proti škůdcům a na ochranu okolních Porostů;
 - d) škody vzniklé ztrátou platnosti osvědčení o účasti v regionální certifikaci systémem PEFC, případně dalších certifikátů získaných Lesy ČR, způsobené činností Smluvního partnera v rozporu se Smlouvou nebo právními předpisy;
 - e) škody vzniklé nedodržení povinností vyplývajících z předpisů k zajištění ochrany zdraví a bezpečnosti při práci;
 - f) škody vzniklé nedodržení povinností vyplývajících z předpisů k zabezpečení požární ochrany;
 - g) škody způsobené tím, že v důsledku prodlení Smluvního partnera musely být některé činnosti provedeny jinou osobou;
 - h) škody vzniklé nedodržení povinností vyplývajících z Přílohy č. Z5 – Zásady požární ochrany;
 - i) škody vzniklé nedodržení dalších povinností stanovených Smlouvou nebo obecně závaznými právními předpisy.
6. V případě, že je některé ze smluvních stran bráněno ve splnění povinnosti podle Smlouvy okolnostmi vylučujícími odpovědnost ve smyslu ustanovení

§ 374 Obchodního zákoníku, není tato smluvní strana povinna platit smluvní pokutu zajišťující splnění takové povinnosti podle Smlouvy, ani nést jiné odpovědnostní následky. Smluvní strana, která je dotčena působením překážky dle ustanovení § 374 Obchodního zákoníku, je povinna oznámit existenci takové překážky druhé smluvní straně bezodkladně poté, kdy se o překážce dozvěděla nebo při náležité péči mohla dozvědět, jinak odpovídá za vzniklou škodu. Lesy ČR odpovídají ve smyslu tohoto odstavce zejména za škody vzniklé následkem neoznámení změn v dokumentech, ke kterému jsou povinny dle čl. VII. odst. 4 Smlouvy.

7. Odpovědnost za škodu a náhrada škody se řídí Smlouvou a dále příslušnými právními předpisy, zejména Obchodním zákoníkem. Odpovědnost za škodu způsobenou provozní činností se řídí ustanovením § 420a Občanského zákoníku. Výše náhrady škody na lesních porostech se řídí Zákonem o lesích a prováděcími právními předpisy, zejména vyhláškou č. 55/1999 Sb., o způsobu výpočtu výše újmy nebo škody způsobené na lesích, ve znění pozdějších předpisů, jinak příslušnými právními předpisy.

XX. Odpovědnost za vady

1. Odpovědnost za vady provedených Lesnických činností se řídí příslušnými ustanoveními Obchodního zákoníku upravujícími smlouvu o dílo, pokud není ve Smlouvě stanoveno jinak.
2. V případě odstranitelných vad Lesy ČR zpravidla přednostně uplatní právo na bezplatné odstranění vady. Jestliže reklamovaná vada není včas a řádně odstraněna, mají Lesy ČR právo na přiměřenou slevu z ceny Lesnických činností nebo na základě předchozího vyrozumění Smluvního partnera právo na odstranění vady vlastními zaměstnanci či třetími osobami na náklady Smluvního partnera. Smluvní partner se zavazuje takto vyúčtované náklady Lesům ČR uhradit. Volba nároků z odpovědnosti za vady náleží Lesům ČR.
3. Smluvní partner poskytuje Lesům ČR záruku za jakost Pěstebních činností dle porostních skupin v dále uvedeném rozsahu:
 - a) zalesňování (mimo vad způsobených extrémním přísuškem, požáry, povodněmi, dobytím, zvěří a spálením výhonů pozdním mrazem, pokud vznik těchto vad nezapříčinil Smluvní partner):
 - záruka za Jarní zalesnění trvající do konce měsíce září téhož kalendářního roku;
 - záruka za Podzimní zalesnění trvající do konce měsíce května následujícího kalendářního roku a u 7. a 8. LVS do konce měsíce června následujícího kalendářního roku;
 - b) záruka za ochranu proti kličorohu trvající od okamžiku aplikace přípravku, uvedeného v záznamech používání přípravků dle článku VIII. odst. 10 písm. a) Smlouvy, minimálně po dobu 30 dnů od aplikace přípravku;
 - c) záruka za ochranu proti okusu zvěří trvající do konce pátého kalendářního měsíce následujícího po kalendářním měsíci, ve kterém Lesy ČR převzaly příslušné Pěstební činnosti, pokud v této době nenastalo poškození prostředků ochrany třetí osobou;
 - d) záruka za aplikaci pesticidů, včetně chemické asanace dřeva proti hmyzím škůdcům insekticidy, trvající do konce kalendářního měsíce následujícího po kalendářním měsíci, ve kterém se prokazatelně začal projevovat účinek

zásahu, nebo do konce doby výrobcem garantované účinnosti použitého přípravku od doby aplikace, pokud je doba této garantované účinnosti delší.

Pokud je podle tohoto odstavce 3 požadována záruční lhůta, použije Smluvní partner přípravek minimálně s požadovanou záruční lhůtou; v případech, kdy Smluvní partner použije přípravek s kratší záruční lhůtou, než je Lesy ČR požadována, musí provést opakované ošetření přípravkem na své vlastní náklady tak, aby celková požadovaná záruční lhůta byla zcela a nepřetržitě dodržena. Záruka dle tohoto odstavce se nevztahuje na případy, kdy k nedodržení jakosti Pěstebních činností dojde v důsledku působení hmyzích škůdců, hlodavců či projevů vandalismu. Záruka dle tohoto odstavce se ovšem uplatní tam, kde ochrana před působením hmyzích škůdců, hlodavců či projevů vandalismu byla součástí dodávky Pěstebních činností.

4. Zalesnění musí být provedeno v souladu se Zákonem o lesích a vyhláškou č. 139/2004 Sb., kterou se stanoví podrobnosti o přenosu semen a sazenic lesních dřevin, o evidenci o původu reprodukčního materiálu a podrobnosti o obnově lesních porostů a o zalesňování pozemků prohlášených za pozemky určené k plnění funkcí lesa, ve znění pozdějších předpisů, přičemž úhyn na zalesňování nesmí překročit 10 % vysázeného počtu jedinců každé dřeviny zvlášť na zalesňované ploše. Pokud úhyn na zalesňování překročí 10 % vysázeného počtu jedinců každé dřeviny zvlášť na zalesňované ploše, je Smluvní partner povinen provést náhradní zalesňování v celém rozsahu úhynu, nikoli pouze v rozsahu přesahujícím 10 %, a to v nejbližším termínu pro zalesňování stanoveném Lesy ČR. Pokud nebude náhradní zalesňování provedeno do konce smluvního vztahu založeného Smlouvou, jsou Lesy ČR oprávněny požadovat po Smluvním partnerovi úhradu částky odpovídající součtu ceny sazenic potřebných k provedení náhradního zalesňování dle Přílohy č. P4 – Ceník pěstebních činností (část B – ceník SaMa) a aktuální ceny za náhradní zalesňování dle Přílohy č. P4 – Ceník pěstebních činností (část A – ceník PČ). Obdobně jsou Lesy ČR oprávněny požadovat po Smluvním partnerovi úhradu částky odpovídající součtu ceny sazenic potřebných k provedení náhradního zalesňování dle Přílohy č. P4 – Ceník pěstebních činností (část B – ceník SaMa) a aktuální ceny za náhradní zalesňování dle Přílohy č. P4 – Ceník pěstebních činností (část A – ceník PČ) v případě, že k úhynu na zalesňování dojde po skončení smluvního vztahu založeného Smlouvou v průběhu záruční doby podle odst. 3 tohoto článku Smlouvy.
5. Nároky z odpovědnosti za vady se nedotýkají případného nároku na náhradu škody.

XXI. Zajištění závazků a smluvní sankce

1. Plnění veškerých závazků vyplývajících pro Smluvního partnera ze Smlouvy či závazků se Smlouvou souvisejících či na ni navazujících (náhrada škody, bezdůvodné obohacení, apod.) bude zajištěno formou bankovní záruky ve smyslu ustanovení § 313 a násl. Obchodního zákoníku platné a účinné v prvním roce plnění Smlouvy minimálně **od 1. 1. 2014**, případně od okamžiku uzavření Smlouvy, dojde-li k jejímu uzavření později, **nejméně do 31. 3. 2015**, a v dalších letech platné a účinné od 1. dubna daného roku nejméně do konce března roku následujícího. Za tímto účelem poskytne Smluvní partner Lesům ČR pro první rok plnění Smlouvy před jejím podpisem a pro další roky plnění Smlouvy vždy nejpozději do 31. ledna daného roku plnění originál záruční listiny vystavené bankou ve prospěch Lesů ČR jako oprávněného z bankovní záruky, z jejíhož obsahu bude zřejmé, že banka poskytne Lesům ČR plnění až do **výše nejméně 5.890.000 Kč**. V případě prodloužení s předložením bankovní záruky ve stanoveném termínu jsou Lesy ČR oprávněny

pozastavit Těžební činnosti, a to až do okamžiku řádného předložení příslušné bankovní záruky.

2. Lesy ČR jsou oprávněny obrátit se na banku uvedenou v záruční listině za účelem uspokojení jakéhokoli peněžitého nebo penězi ocenitelného nároku vzniklého ze Smlouvy nebo v souvislosti s ní v případě, že:
 - a) Smluvní partner neuhradí cenu dříví stanovenou dle této Smlouvy ve sjednané lhůtě nebo
 - b) Smluvní partner neprovede Lesnické činnosti řádně a včas nebo nesplní jakýkoli jiný závazek vyplývající ze vztahu založeného Smlouvou nebo ze vztahu v důsledku porušení Smlouvy vzniklého.
3. Bankovní záruka musí být splatná na první požádání, bez odkladu, bez námitek, bez nutnosti předchozí výzvy adresované Smluvnímu partnerovi, bez nutnosti předložení jakýchkoliv dokumentů a bez přezkoumávání předmětného právního vztahu.
4. Smluvní partner je povinen v případě, že bude Lesy ČR z bankovní záruky čerpáno, zajistit do 10 kalendářních dnů ode dne vyplacení bankovní záruky Lesům ČR obnovení bankovní záruky do plné výše nebo sjednat ve stejné lhůtě novou bankovní záruku ve finanční výši odpovídající uspokojenému nároku a zároveň prokázat splnění této povinnosti poskytnutím originálu listiny obnovené či další nové bankovní záruky Lesům ČR.
5. Lesy ČR jsou oprávněny požadovat po Smluvním partnerovi v souvislosti s prováděním Pěstební činnosti zaplacení smluvní pokuty:
 - a) pokud se Smluvní partner ocitne v prodlení s prováděním Pěstebních činností podle Smlouvy, a to ve výši 10 % z finančního objemu nesplněné části závazku, tj. z ceny podle Přílohy č. P4 – Ceník pěstebních činností (část A – ceník PČ) za nevykonanou Pěstební činnost, za každý i započatý kalendářní měsíc prodlení s výjimkou výkonů (podvýkonů) výsadby lesních dřevin a obnovy lesa v Jarním zalesnění i Podzimním zalesnění a s výjimkou výchovných zásahů do 40 let věku označených v Pěstebních projektech jako stupeň naléhavosti 1, tj. „neodkladně naléhavé“, není-li v konkrétním případě Smlouvou stanoveno jinak;
 - b) pokud se Smluvní partner ocitne v prodlení s prováděním Jarního zalesnění podle Smlouvy o více než 10 % plošného rozsahu Jarního zalesnění, a to ve výši 10 % z finančního objemu části plnění, tj. ze součtu ceny podle Přílohy č. P4 – Ceník pěstebních činností (část A - ceník PČ) a ceny podle Přílohy č. P4 – Ceník pěstebních činností (část B - ceník SaMa), o kterou byl skutečně realizovaný plošný rozsah Jarního zalesnění nižší než 90% plošného rozsahu dle aktuálního Pěstebního projektu. Pro výpočet smluvní pokuty dle předchozí věty se použije průměrná cena za celý objem Jarního zalesnění.
 - c) pokud se Smluvní partner ocitne v prodlení s prováděním Podzimního zalesnění podle Smlouvy o více než 3 % plošného rozsahu Podzimního zalesnění, a to ve výši 10 % z finančního objemu nesplněné části závazku, tj. ze součtu ceny podle Přílohy č. P4 – Ceník pěstebních činností (část A - ceník PČ) a ceny podle Přílohy č. P4 – Ceník pěstebních činností (část B - ceník SaMa), o kterou byl skutečně realizovaný plošný rozsah Podzimního zalesnění nižší než 97% plošného rozsahu dle aktuálního Pěstebního projektu. Pro výpočet smluvní pokuty dle předchozí věty se použije průměrná cena za celý objem Podzimního zalesnění.
 - d) pokud se Smluvní partner ocitne v prodlení s prováděním výchovných zásahů do 40 let věku označených v Pěstebním projektu jako stupeň naléhavosti 1, tj. „neodkladně naléhavé“, ve výši 5.000,- Kč za každý 1 celý hektar výchovných

- zásahů, na němž k prodlení dojde, a to za každý i započatý kalendářní rok prodlení;
- e) za porušení zásad užívání LDS ve výši 15.000,- Kč za každý jednotlivý případ porušení režimu užívání LDS;
 - f) za porušení povinností při obraně a ochraně proti kůrovcům, a to ve výši, která je uvedena v Příloze č. Z3 – Obrana a ochrana proti kůrovcům;
 - g) za včasné neošetření Kořenových náběhů či kmenů, které Smluvní partner poškodí při provádění Pěstebních činností podle Smlouvy ve výši 300,- Kč za každý včas neošetřený Kořenový náběh či kmen stojícího stromu;
 - h) za nedodržení povinnosti Smluvního partnera vyplývající z článku VIII. odst. 9 Smlouvy ve výši 5.000,- Kč za každých 1000 ks nevhodného sadebního materiálu;
 - i) za nesplnění termínu opravy oplocenky, jejíž stav umožňuje volné vniknutí zvěře s rizikem vzniku škod způsobených zvěří, ve výši 500,- Kč za každý započatý den prodlení termínu dokončení prací; sankce dle písm. a) tohoto odstavce se v těchto případech neuplatňuje;
 - j) za každé jiné porušení Smlouvy či obecně závazných právních předpisů v souvislosti s Pěstební činností, než které je sankcionováno v tomto odstavci, ve výši 5.000,- Kč, a to za každé jednotlivé porušení, pokud neprovedl nápravu ve stanovené lhůtě na vyzvu Lesů ČR.

6. Lesy ČR jsou oprávněny požadovat po Smluvním partnerovi v souvislosti s prováděním Těžební činnosti zaplacení smluvní pokuty
- a) za porušení zásad užívání LDS ve výši 15.000,- Kč za každý jednotlivý případ porušení režimu užívání LDS dle Přílohy č. T2 – Podrobné podmínky provádění těžebních činností;
 - b) za včasné neošetření Kořenových náběhů či kmenů, které Smluvní partner poškodí při těžbě či přibližování, ve výši 300,- Kč za každý včas neošetřený Kořenový náběh či kmen stojícího stromu;
 - c) za provedení neoprávněné těžby dříví ve výši 1.000,- Kč za každý 1 m³ neoprávněně vytěženého dříví;
 - d) za porušení povinností při obraně a ochraně proti kůrovcům, a to ve výši, která je uvedena v Příloze č. Z3 – Obrana a ochrana proti kůrovcům;
 - e) za každý do stabilní polohy neuvedený pařez po zpracovaném vývratu dle Přílohy č. T2 – Podrobné podmínky provádění těžebních činností ve výši 100,- Kč;
 - f) za každý jednotlivý zavěšený strom, který nebyl odstraněn do konce pracovní směny, ve výši 1.000,- Kč;
 - g) pokud se Smluvní partner ocitne v prodlení s protokolárním předáním Porostu Lesům ČR dle čl. IX. odst. 1 Smlouvy, a to ve výši 150,- Kč za každý 1 celý m³ z celkového objemu dříví určeného k těžbě podle Zadávacích listů těžebních činností předmětného Porostu za každé započaté kalendářní čtvrtletí prodlení, s výjimkou výkonů (podvýkonů) výchovných zásahů do 40 let věku označených v Těžebních projektech jako stupeň naléhavosti 1, tj. „neodkladně naléhavé“, není-li v konkrétním případě Smlouvou stanoveno jinak;
 - h) pokud se Smluvní partner ocitne v prodlení s prováděním výchovných zásahů do 40 let věku označených v Těžebním projektu jako stupeň naléhavosti 1, tj. „neodkladně naléhavé“, ve výši 4.000,- Kč za každý 1 celý hektar výchovných zásahů, na němž k prodlení dojde, a to za každý i započatý kalendářní rok prodlení;
 - i) za každé porušení povinnosti dle článku VII. odst. 9 Smlouvy ve výši 5.000,- Kč;
 - j) za každé porušení povinnosti při oznamování odvozu dříví podle článku XIV. odst. 6 Smlouvy ve výši 1.000,- Kč, a to za každé jednotlivé porušení;

- k) za každé jiné porušení Smlouvy či obecně závazných právních předpisů v souvislosti s Těžební činností, než které je sankcionováno v tomto odstavci, ve výši 5.000,- Kč, a to za každé jednotlivé porušení, pokud neprovedl nápravu ve stanovené lhůtě na výzvu Lesů ČR, nebo se jedná o opakované porušení v témže kalendářním roce.
7. Smluvní partner je oprávněn požadovat po Lesích ČR v souvislosti s prováděním Pěstební činnosti zaplacení smluvní pokuty v případě, že:
- na základě bezdůvodné výzvy Lesů ČR Smluvní partner zastaví či omezí provádění Pěstebních činností, a to ve výši 1 % z finančního objemu neoprávněně zastavených činností, tj. z ceny podle Přílohy č. P4 – Ceník pěstebních činností (část A – ceník PČ), minimálně však 5000,- Kč za každý jednotlivý případ neoprávněného zastavení či omezení činnosti.
 - Lesy ČR v rozporu s článkem VIII. odst. 3 Smlouvy neprovedou ani po výzvě Smluvního partnera převzetí soupisů provedených Pěstebních činností či akceptaci výsledků Pěstebních činností, a to ve výši 5000,- Kč za každý jednotlivý případ.
8. Smluvní partner je oprávněn požadovat po Lesích ČR v souvislosti s prováděním Těžební činnosti zaplacení smluvní pokuty
- v případě, že na základě bezdůvodné výzvy Lesů ČR Smluvní partner zastaví či omezí provádění Těžebních činností, a to ve výši 1 % z finančního objemu neoprávněně zastavených činností, tj. z ceny podle Přílohy č. T3 – Ceník těžebních činností za neoprávněně zastavenou Těžební činnost za každý započatý den neoprávněného zastavení či omezení Těžební činnosti;
 - za nedodržení celkového sjednaného objemu daných Těžebních činností v m³ dle aktuálního ročního Těžebního projektu o více než 10 %, ve výši 7 % z finančního objemu části plnění, o kterou byl skutečně realizovaný objem Těžebních činností nižší než 90 % objemu Těžebních činností dle aktuálního ročního Těžebního projektu, přičemž aktuálním ročním Těžebním projektem se rozumí Projekt zahrnující případné změny v Projektech provedené dle článku XIII. Smlouvy. Smluvní partner však není oprávněn po Lesích ČR požadovat zaplacení smluvní pokuty, pokud není sjednaný objem Těžebních činností dle předchozí věty dodržen z důvodu nedodržení sjednaného objemu nahodilých těžeb;
 - za opožděné vyznačení projektované úmyslné nebo výchovné těžby ve výši 1.000,- Kč za každý jeden celý hektar nevyznačeného těžebního zásahu, jestliže prodlení s tímto vyznačením přesáhlo 15 dní, a to za každý započatý měsíc opožděného vyznačení;
 - pokud Lesy ČR ani po bezodkladné písemné výzvě Smluvního partnera nesplní svou povinnost dle článku IX. odst. 9 Smlouvy, a to ve výši 5.000,- Kč za každý Porost, v němž ze strany Lesů ČR dojde k porušení; Smluvní partner je povinen nesplnění povinnosti písemně neprodleně oznámit Lesům ČR.
 - pokud Lesy ČR ani po písemné výzvě Smluvního partnera nesplní povinnost převzít Číselníky a Zadávací listy Těžebních činností s vyznačením provedených Těžebních činností podle čl. IX odst. 5 Smlouvy, a to ve výši 5000,- Kč za každý jednotlivý případ.
 - pokud se Lesy ČR ocitnou v prodlení s akceptací Číselníků či Zadávacích listů Těžebních činností s vyznačením provedených Těžebních činností podle čl. IX odst. 6 Smlouvy, a to ve výši 500,- Kč za každý den prodlení.
9. Lesy ČR jsou oprávněny požadovat po Smluvním partnerovi zaplacení smluvní pokuty v případě prodlení Smluvního partnera se splněním povinnosti podle článku XIV. Smlouvy provést soustředění vytěženého dříví nebo odvézt dříví z pozemků

určených k plnění funkcí lesa nebo jiných pozemků ve vlastnictví či užívání České republiky nebo Lesů ČR ve výši 50,- Kč za každý 1 m³ nesoustředěného dříví nebo za každý 1 m³ neodvezeného dříví, a to za každý i započatý kalendářní měsíc prodlení.

10. Při neoprávněném odvozu dříví je Smluvní partner povinen uhradit smluvní pokutu ve výši 20.000,- Kč za každý jednotlivý případ. Za jeden případ se považuje odvoz dříví z jednoho porostu.
11. Lesy ČR jsou dále oprávněny požadovat po Smluvním partnerovi zaplacení smluvní pokuty ve výši:
 - a) 20.000,- Kč v případě, že Smluvní partner bude v prodlení s plněním povinnosti předložit na výzvu Lesů ČR jakýkoli dokument podle článku VI. odst. 2 nebo 3 Smlouvy delším než patnáct dnů;
 - b) 1.000,- Kč v případě opakovaného porušení (tj. více než dvakrát) některé z povinností Smluvního partnera vyplývajících z článku VII. odst. 9 Smlouvy;
 - c) 20.000,- Kč v případě, že Smluvní partner nesplní ve stanovené lhůtě povinnosti dle článku XXI. odst. 4 Smlouvy;
 - d) 10% z výše bankovní záruky specifikované v článku XXI. odst. 1 Smlouvy, která má být Smluvním partnerem poskytnuta k zajištění plnění jeho závazků vyplývajících ze Smlouvy či závazků se Smlouvou souvisejících či na ni navazujících, a to v případě, že Smluvní partner bude i po dodatečné lhůtě poskytnuté Lesy ČR v prodlení s předložením originálu záruční listiny vystavené bankou ve prospěch Lesů ČR ve smyslu článku XXI. odst. 1 Smlouvy;
 - e) 10.000,- Kč za nedodržení povinnosti Smluvního partnera vyplývajících z článku VII. odst. 19 Smlouvy;
 - f) 1.000,- Kč v případě, že Smluvní partner bude v prodlení s plněním povinnosti předložit čestné prohlášení podle čl. VI. odst. 5 Smlouvy delším než 5 dnů;
 - g) 5.000,- Kč v případě, že se na základě pravomocného rozhodnutí příslušných orgánů prokáže nepravdivost údajů obsažených v čestném prohlášení podle čl. VI. odst. 5 Smlouvy;

a to vždy za každý jednotlivý případ porušení (v případě porušení povinnosti dle písm. b) až při třetím a každém následném porušení povinnosti) a i jen započatý den prodlení.

12. Ujednáním o smluvní pokutě, ani jejím zaplacením není dotčena povinnost smluvní strany splnit závazek zajištěný smluvní pokutou, povinnost k náhradě škody, oprávnění smluvní strany odstoupit od Smlouvy či Smlouvu vypovědět.
13. V případě prodlení s plněním peněžitého závazku, jehož splnění není zajištěno smluvní pokutou, je smluvní strana, která je v prodlení, povinna zaplatit úrok z prodlení, jehož výše se řídí příslušnými právními předpisy (ustanovení § 369a Obchodního zákoníku).
14. Pokud je v tomto článku vztaženo oprávnění na uložení smluvní pokuty na plnění Pěstebního projektu, nevztahuje se toto oprávnění na typ projektu 2 (tj. „Projekt předaný podmíněný“), a to do doby zadání předmětných Pěstebních činností Zadávacím listem pěstebních činností.
15. Smluvní strany mohou vstoupit do jednání o úpravě výše bankovní záruky poskytnuté Lesům ČR Smluvním partnerem dle čl. XXI. odst. 1 Smlouvy v případech, kdy v důsledku aplikace Zákona o majetkovém vyrovnání s RC a NS dojde k podstatnému snížení ročního objemu Těžebních činností Smluvního partnera.

XXII. Vzájemná komunikace

1. Smluvní strany se vzájemně zavazují písemně si oznamovat změny údajů uvedených v záhlaví Smlouvy či změny kontaktních údajů podle tohoto článku a dále změny ve svých právních poměrech, které mají nebo mohou mít důsledky na plnění závazků ze Smlouvy, a to neprodleně, nejpozději však do 8 dnů od okamžiku, kdy tyto změny nastaly. Smluvní strany jsou zejména povinny oznámit vstup do likvidace, zahájení insolvenčního řízení a další významné skutečnosti.
2. Veškeré informace, oznámení, faktury, upomínky, výzvy, odstoupení, výpovědi apod. učiněné podle Smlouvy (dále také jen „Podání“) se považují za doručené druhé smluvní straně, pokud jsou prokazatelně doručeny alespoň jedním z následujících způsobů, a to:
 - a) osobním doručením;
 - b) prostřednictvím kurýra;
 - c) doporučeným dopisem;
 - d) faxem se zpětným potvrzením doručení;
 - e) elektronickou poštou se zaručeným elektronickým podpisem;
 - f) prostřednictvím datové schránky;
 - g) jiným prokazatelným doručením.
3. Veškerá Podání jsou doručována řádně, pokud jsou doručována na adresy, které jsou uvedeny v záhlaví Smlouvy nebo na jiné adresy, které si smluvní strany písemně předem dohodnou, nestanoví-li Smlouva jinak.
4. Nastanou-li pochybnosti o datu doručení, má se za to, že Podání provedená doporučeným dopisem odeslaným na adresu sídla (popř. místa podnikání, je-li Smluvní partner podnikající fyzickou osobou) smluvní strany uvedenou ve Smlouvě se považují za doručená 3. pracovním dnem ode dne odeslání Podání prostřednictvím držitele poštovní licence bez ohledu na to, zda smluvní strana Podání převzala či nikoli. Nastanou-li pochybnosti o datu doručení Podání provedených elektronickou poštou, považují se tato za doručená následujícím pracovním dnem po dni odeslání Podání. Za doručená budou považována i Podání, která se vrátí odesílateli jako nedoručená v důsledku neoznámení nové aktuální adresy smluvní strany, již se doručuje, či pro jiné důvody na straně této smluvní strany. V případě odmítnutí převzetí se Podání bude považovat za doručené dnem, kdy bylo jeho přijetí odmítnuto.
5. Kontaktními osobami Smluvního partnera v záležitostech týkajících se Smlouvy (pro operativní obchodní a technická jednání) jsou:

jméno a příjmení: Ing. Petr Jelínek
funkce: výrobně obchodní ředitel
adresa: Jiříkovská 832/16, 408 01 Rumburk
e-mail: [REDACTED]
6. Kontaktními osobami Lesů ČR v záležitostech týkajících se Smlouvy (pro operativní obchodní a technická jednání) jsou:

jméno a příjmení: Ing. Gabriel Baláž, Ph.D.

funkce: lesní správce
adresa: LS Klášterec, V Zátíší 830, Klášterec, 431 51
e-mail: [REDACTED]

7. Každá ze smluvních stran je oprávněna své kontaktní osoby jednostranně změnit, a to prostřednictvím písemného oznámení doručeného druhé smluvní straně. Změna je účinná až okamžikem doručení oznámení druhé smluvní straně. Smluvní strany odpovídají za funkčnost uváděných faxových a telefonních čísel a elektronických adres.
8. Smluvní strany se zavazují, že důvěrné informace, které budou takto označeny a které jim byly nebo budou předány nebo budou sděleny v souvislosti se Smlouvou, nepoužijí v rozporu s účelem, ke kterému jim byly poskytnuty, a ani je nesdělí či jinak zpřístupní bez souhlasu druhé smluvní strany třetím osobám, vyjma subdodavatelů Smluvního partnera; za zachování mlčenlivosti subdodavatelů odpovídá Smluvní partner. Toto ustanovení se nevztahuje na informace, které byly v době uzavření Smlouvy obecně známé, nebo se obecně známými stanou později, anebo které je třeba v nezbytně nutném rozsahu poskytnout podle zvláštních právních předpisů či pravomocných soudních rozhodnutí. Smluvní partner se zavazuje zajistit ve formě písemného smluvního ujednání závazek mlčenlivosti i ve vztahu ke svým subdodavatelům. V tomto odstavci definovaný závazek mlčenlivosti a ochrany důvěrných informací platí i po dobu 2 let po ukončení smluvního vztahu založeného Smlouvou.

XXIII. Ustanovení o vzniku a zániku Smlouvy

1. Smlouva nabývá účinnosti dne **1. 1. 2014**. V případě, že dojde k podpisu Smlouvy později, nabývá Smlouva účinnosti dnem jejího podpisu oběma smluvními stranami. Smlouva se uzavírá na dobu určitou, a to do **31. 12. 2018**.
2. Smlouva zaniká:
 - a) uplynutím doby, na kterou byla sjednána;
 - b) dohodou smluvních stran uzavřenou v písemné formě;
 - c) písemným odstoupením od Smlouvy jednou ze smluvních stran;
 - d) zánikem některé ze smluvních stran bez právního nástupce;
 - e) jiným způsobem předvídaným obecně závaznými právními předpisy;
 - f) výpovědí Smluvního partnera dle odst. 6 tohoto článku.
3. Kterákoliv ze smluvních stran je oprávněna odstoupit i jen od části Smlouvy z důvodů uvedených ve Smlouvě, příp. z důvodů uvedených v obecně závazných právních předpisech. Je-li dán důvod k odstoupení, smluvní strana zamýšlející odstoupit od Smlouvy nejprve, tam kde je to podle povahy skutkových okolností zakládajících důvod k odstoupení možné, vyzve druhou smluvní stranu k provedení nápravy skutečností zakládajících právo druhé smluvní strany na odstoupení od Smlouvy z důvodů dle čl. XXIII. odst. 4 písm. e), f), k), l), m), n), a o) Smlouvy v určené lhůtě. Pokud druhá smluvní strana neprokáže provedení nápravy v určené lhůtě, je smluvní strana oprávněna odstoupit od Smlouvy. Oznámení o odstoupení musí být druhé smluvní straně doručeno a musí obsahovat vymezení důvodu odstoupení tak, aby jej nebylo možno zaměnit s jiným důvodem odstoupení. K zániku Smlouvy z důvodu

odstoupení od Smlouvy některou ze smluvních stran dochází dnem doručení oznámení o odstoupení druhé smluvní straně, popřípadě pozdějším dnem uvedeným v tomto oznámení.

4. Lesy ČR jsou oprávněny odstoupit od Smlouvy, pokud
- a) nabylo právní moci rozhodnutí soudu o úpadku Smluvního partnera nebo insolvenční návrh byl zamítnut pro nedostatek majetku Smluvního partnera ve smyslu zákona č. 182/2006 Sb., o úpadku a způsobech jeho řešení (insolvenční zákon), ve znění pozdějších předpisů;
 - b) některé prohlášení nebo závazek Smluvního partnera podle článku VI. odst. 2, 3 nebo 5 Smlouvy nebo jiné prohlášení obsažené v Nabídce Smluvního partnera, kterou v rámci zadávacího řízení podal na plnění Veřejné zakázky, se ukáže nepravdivým nebo porušeným;
 - c) Smluvní partner je v prodlení se splněním jakéhokoliv peněžitého závazku vůči Lesům ČR vzniklého na základě Smlouvy po dobu delší než 15 kalendářních dnů;
 - d) Smluvní partner použije technologii v rozporu s právními předpisy nebo Smlouvou;
 - e) úhrn škod z Těžebních činností způsobených Smluvním partnerem v průběhu jednoho kalendářního čtvrtletí přesáhne 20 % z finančního objemu prací projektovaného pro takové kalendářní čtvrtletí Těžebním projektem;
 - f) úhrn škod z Pěstebních činností způsobených Smluvním partnerem v průběhu jednoho kalendářního čtvrtletí přesáhne 10 % z finančního objemu prací projektovaného pro takové kalendářní čtvrtletí Pěstebním projektem;
 - g) Smluvní partner provede více než dvakrát neoprávněnou těžbu v lesích, k nimž mají Lesy ČR právo hospodařit;
 - h) Smluvní partner provede opakovaně odvoz dříví, ke kterému nemá vlastnické právo, v případě neoprávněného odvozu více než 20 m³ dříví jsou Lesy ČR oprávněny odstoupit od Smlouvy již při prvním neoprávněném odvozu;
 - i) Smluvní partner je v prodlení s prováděním Lesnických činností po dobu delší než 30 dnů, s výjimkou případů, kdy je toto prodlení způsobeno okolnostmi vylučujícími odpovědnost Smluvního partnera. Doba, po kterou trvají objektivní překážky způsobující nemožnost plnění Smluvním partnerem, se nezapočítává do doby, po kterou je Smluvní partner v prodlení s prováděním Lesnických činností;
 - j) Smluvní partner je v prodlení delším než 30 dnů s plněním objemu těžby podle Těžebního projektu nebo Zadávacích listů těžebních činností o více než 10 %, s výjimkou případů, kdy je toto prodlení způsobeno okolnostmi vylučujícími odpovědnost Smluvního partnera;
 - k) Smluvní partner na pokyn Lesů ČR podle článku VII. odst. 10 Smlouvy v požadovaném rozsahu neomezí nebo nezastaví provádění Lesnických činností;
 - l) Smluvní partner poruší některou z povinností podle článku VII. odst. 11 Smlouvy;
 - m) Smluvní partner poruší povinnost odebrat dříví ve smyslu článku XV. odst. 1 Smlouvy;
 - n) Smluvní partner je v prodlení s plněním plošného rozsahu samostatně Jarního zalesnění nebo samostatně Podzimního zalesnění podle Pěstebního projektu o více než 20 %, s výjimkou případů, kdy je prokazatelně způsobeno výlučně nepříznivými klimatickými podmínkami;
 - o) Smluvní partner je v prodlení delším než 30 dnů s plněním Pěstebních činností podle Pěstebního projektu nebo Zadávacích listů pěstebních činností o více než 10 % projektovaného objemu technologie, s výjimkou případů, kdy toto prodlení je prokazatelně způsobeno výlučně nepříznivými klimatickými podmínkami;

- p) Smluvní partner nedodrží zásady přenosu reprodukčního materiálu lesních dřevin podle Přílohy č. P2 – Zásady přenosu reprodukčního materiálu lesních dřevin nebo zásady chemického ošetření a vzniklý stav nenapraví ani v přiměřené lhůtě stanovené v písemné výzvě Lesů ČR, nebo tyto zásady poruší opakovaně (tj. více jak dvakrát);
- q) Smluvní partner nesplní ve stanovené lhůtě jakoukoliv povinnost dle článku XXI. odst. 4 Smlouvy;
- r) Smluvní partner opakovaně nedodrží své povinnosti uvedené v článku VII. odst. 8 nebo 9 Smlouvy;
- s) Smluvní partner i přes písemné upozornění opakovaně nikoliv zanedbatelným způsobem poruší povinnost při vyplňování Číselníků dle článku IX. Smlouvy, a to zejména ovšem nikoliv výhradně ve formě uvedení nesprávných údajů, ve formě neuvedení některých údajů, ve formě nesrozumitelného uvedení údajů. Nesprávným údajem se rozumí zejména údaj, který je uveden v rozporu s Přílohou č. T2 – Podrobné podmínky provádění těžebních činností, s Přílohou č. T4 – Definice ceníkových kódů těžebního dříví nebo s článkem IX. Smlouvy;
- t) Smluvní partner poruší povinnost k předložení originálu záruční listiny vystavené bankou ve prospěch Lesů ČR ve smyslu článku XXI. odst. 1 Smlouvy ve lhůtách uvedených v článku XXI. odst. 1 Smlouvy.

5. Smluvní partner je oprávněn odstoupit od Smlouvy, pokud

- a) nabylo právní moci rozhodnutí soudu o úpadku Lesů ČR nebo insolvenční návrh byl zamítnut pro nedostatek majetku Lesů ČR ve smyslu zákona č. 182/2006 Sb., o úpadku a způsobech jeho řešení (insolvenční zákon), ve znění pozdějších předpisů;
- b) některé prohlášení Lesů ČR podle článku VI. odst. 1 Smlouvy se ukáže nepravdivým, s výjimkou situace, kdy by důvodem nepravdivosti tohoto prohlášení byl postup Lesů ČR dle Zákona o majetkovém vyrovnání s RC a NS;
- c) Lesy ČR jsou v prodlení s úhradou jakéhokoliv peněžitého závazku Smluvnímu partnerovi vzniklého na základě Smlouvy po dobu delší než 15 dnů.

6. Smluvní partner je oprávněn tuto Smlouvu vypovědět v případě, že se rozloha SÚJ, na níž dle této Smlouvy provádí Lesnické činnosti, zmenší o více než 30% z původní rozlohy, tedy rozlohy, kterou SÚJ měla v den uzavření Smlouvy, nebo v případě, že dojde v důsledku aplikace Zákona o majetkovém vyrovnání s RC a NS ke snížení ročního objemu Těžebních činností o více než 30% z předpokládaného objemu Těžebních činností uvedeného v sumáři těžebních činností pro danou SÚJ, který byl přílohou Zadávací dokumentace. Výpovědní doba v takovém případě činí 3 měsíce a počne běžet v první den měsíce následujícího po měsíci, kdy byla písemná výpověď doručena Lesům ČR.

7. V případě zániku Smlouvy před uplynutím doby jejího trvání je Smluvní partner povinen předložit Lesům ČR do 15 pracovních dnů po zániku Smlouvy souhrnnou zprávu, ze které bude vyplývat rekapitulace stavu SÚJ a ve které budou zejména podrobně specifikovány práce, které nesnesou odkladu, a v případě jejich neprovedení by hrozila újma. Do 15 pracovních dnů po zániku Smlouvy je Smluvní partner povinen předat Lesům ČR zpět podklady jemu předané do výpůjčky dle článku VII. odst. 3 Smlouvy, či vrátit jiné předané podklady a materiály poskytnuté v rámci plnění Smlouvy.

8. V případě zániku Smlouvy jsou smluvní strany povinny vypořádat své vzájemné závazky podle Smlouvy bez zbytečného odkladu. Smluvní strany se dohodly, že závazky vzniklé v důsledku provedení Lesnických činností, dodávek dříví dle

Smlouvy, jakož i jakékoliv jiné peněžité i nepeněžité závazky vzniklé na základě Smlouvy, budou v případě zániku smlouvy vypořádány dle podmínek zaniklé Smlouvy, a to včetně cen Lesnických činností a dříví určených dle zaniklé Smlouvy. Odstoupením od Smlouvy či jiným jejím zánikem nezaniká právo smluvních stran na zaplacení plnění vzájemně si poskytnutého na základě Smlouvy dle podmínek Smlouvy, a to včetně ceny dříví a ceny Lesnických činností. Odstoupením od Smlouvy či jiným jejím zánikem nezaniká právo Lesů ČR na čerpání bankovní záruky dle článku XXI. Smlouvy, jakož ani závazky, na jejichž pokrytí se bankovní záruka vztahuje. Smluvní strany jsou povinny postupovat ve vzájemné součinnosti a v dobré víře tak, aby nedošlo ke škodám na majetku či jiným škodám a aby mohly být na předmětné SÚJ zajištěny nezbytné práce v lese v souladu s příslušnými agrotechnickými lhůtami a právními předpisy.

9. Pokud je v tomto článku vztaženo oprávnění na odstoupení od Smlouvy na plnění Pěstebního projektu, nevztahuje se toto oprávnění na typ projektu 2 (tj. „Projekt předaný podmíněný“), a to do doby zadání předmětných Pěstebních činností Zadávacím listem pěstebních činností.

XXIV. Řešení sporů

1. Případné spory mezi smluvními stranami, které mezi nimi vzniknou v souvislosti s plněním Smlouvy, budou řešeny přednostně vzájemným jednáním a dohodou.
2. Nepodaří-li se spory vyřešit smírně ani ve lhůtě 30 dnů od učinění výzvy druhé smluvní straně, sjednávají pro řešení sporů ze Smlouvy smluvní strany ve smyslu ustanovení § 89a zákona č. 99/1963 Sb., občanský soudní řád, ve znění pozdějších předpisů, jako místně příslušný soud v prvním stupni, který je obecným soudem, nebo v jehož obvodu je sídlo obecného soudu Lesů ČR v době uzavření Smlouvy.

XXV. Závěrečná ustanovení

1. Smlouva a právní vztahy jí upravené se řídí právním řádem České republiky, zejména pak Obchodním zákoníkem a Zákonem o lesích. Při výkladu Smlouvy je třeba přihlídnout i k obchodním zvyklostem zachovávaným obecně v odvětví lesního hospodářství (např. DP).
2. Smlouva může být měněna, doplňována či ukončena pouze v písemné formě. Smluvní strany berou na vědomí, že změny Smlouvy je možno sjednat pouze za podmínek stanovených právními předpisy o zadávání veřejných zakázek.
3. Práva a povinnosti vyplývající ze Smlouvy nelze bez předchozího písemného souhlasu druhé smluvní strany převést na třetí osobu.
4. Pokud je Smluvním partnerem více osob, které plní předmět Smlouvy společně, odpovídají tyto osoby Lesům ČR i třetím osobám z právních vztahů vzniklých na základě Smlouvy nebo v souvislosti s ní, příp. s plněním poskytovaným na jejím základě, společně a nerozdílně.
5. Smlouva je vyhotovena ve čtyřech stejnopisech, z nichž každá ze smluvních stran obdrží po dvou.

6. Smluvní strany prohlašují, že si Smlouvu před podpisem přečetly, porozuměly Smlouvě i všem jejím jednotlivým ustanovením a používaným pojmům a obratům a souhlasí s celým jejím obsahem, který vyjadřuje jejich pravou a svobodnou vůli, což stvrzují svými podpisy.
7. V případě, že některá ustanovení Smlouvy jsou nebo se stanou z jakéhokoliv důvodu obsoletní, neaplikovatelná, neúčinná nebo neplatná, a to včetně účinků rozhodnutí soudu, správního orgánu či jiného orgánu státní moci, případně z důvodu přijetí nového právního předpisu či zrušení stávajícího právního předpisu či z důvodu přechodu vlastnictví majetku státu ve správě Lesů ČR na třetí osobu, nebude to mít za následek neplatnost či neúčinnost Smlouvy jako celku ani jiných ustanovení Smlouvy, pokud je takovéto obsoletní, neaplikovatelné, neplatné či neúčinné ustanovení oddělitelné od zbytku Smlouvy. Smluvní strany se zavazují příslušné neplatné ustanovení nahradit novým platným a účinným ustanovením, jehož věcný význam bude shodný nebo nejbližší nahrazovanému ustanovení, přičemž účel a smysl Smlouvy zůstane zachován, nebo se použije právní předpis, který nejbližší odpovídá účelu a smyslu Smlouvy, popř. bude požádáno o vydání nového rozhodnutí soudu, správního orgánu či jiného orgánu státní moci, které bude nejbližší odpovídat smyslu a účelu Smlouvy nebo k jeho naplnění přispěje. Výše uvedené platí i pro vyplnění mezer ve Smlouvě. Ustanovení článku X. odst. 4 Smlouvy a článku XVI. odst. 5 Smlouvy nejsou tímto ustanovením dotčena.
8. Lesy ČR budou při plnění Smlouvy postupovat v souladu s ust. § 147a Zákona o veřejných zakázkách. Lesy ČR uveřejní na svém profilu zadavatele údaje a dokumenty, k jejichž uveřejnění jsou povinny dle ust. § 147a Zákona o veřejných zakázkách, tedy včetně Smlouvy a všech jejích příloh, které jsou nedílnou součástí Smlouvy, a to v termínech dle ust. § 147a Zákona o veřejných zakázkách.
9. Nedílnou součástí Smlouvy jsou tyto její přílohy:
 - Příloha č. D1 – Ceník dříví [část Ceník prodeje dříví (hroubí) na lokalitě “při pni”; část Řazení dřevin do skupin];
 - Příloha č. D2 – Vzorce pro výpočet cen dříví;
 - Příloha č. P1 – Pěstební projekt pro rok 2014;
 - Příloha č. P2 – Zásady přenosu reprodukčního materiálu lesních dřevin;
 - Příloha č. P3 – Podrobné podmínky provádění pěstebních činností;
 - Příloha č. P4 – Ceník pěstebních činností (část A - ceník PČ; část B - ceník SaMa);
 - Příloha č. P5 – Katalog pro oplocenky používané při mechanické ochraně mladých lesních porostů;
 - Příloha č. P6 – Řadič výkonů pěstebních činností;
 - Příloha č. T1 – Těžební projekt pro rok 2014;
 - Příloha č. T2 – Podrobné podmínky provádění těžebních činností;
 - Příloha č. T3 – Ceník těžebních činností;

- Příloha č. T4 – Definice ceníkových kódů těžného dříví;
- Příloha č. T5 – Řadič výkonů těžebních činností;
- Příloha č. Z1 – Vzor Zadávacího listu;
- Příloha č. Z2 – Ostatní informace;
- Příloha č. Z3 – Obrana a ochrana proti kůrovcům;
- Příloha č. Z4 – Zásady bezpečnosti a ochrany zdraví při práci;
- Příloha č. Z5 – Zásady požární ochrany.

V případě rozporu vlastního textu Smlouvy s přílohami Smlouvy má přednost vlastní text Smlouvy.

V Teplicích dne 11.10.2013

Lesy České republiky, s.p.



PLNÁ MOC

Představenstvo firmy UNILES, a.s., se sídlem v Rumburku, Jířkovská 832/16, PSČ 408 01,
IČ 47307706, DIČ CZ47307706, zastoupené

předsedou představenstva p. Ing. Liborem Vanččkem, [redacted]

a

členem představenstva p. Ing. Petrem Jelínkem, [redacted]

z m o c ň u j e

Ing. Petra Jelínka

k zastupování a podepisování za společnost UNILES, a.s., při uzavření „Smlouvy o provádění
komplexních lesnických činností a prodeji dříví – 2014 – 2018“,
pro část veřejné zakázky č. 233233 Klášterec,
vyhlášené zadavatelem Lesy České republiky, s.p., se sídlem v Hradci Králové.

V Rumburku 27. září 2013

[redacted]
UNILES, a.s. ©
Jířkovská 832/16
408 01 Rumburk
IČ 47307706, DIČ CZ47307706

[redacted]
Ing. [redacted]
člen představenstva

Zmocnění přijímám: 27. 9. 2013

In [redacted]

Příloha č. D1 - Ceník dříví [část Ceník prodeje dříví (hroubí) na lokalitě „při pni“]

číslo SÚJ: 23304
 název SÚJ: Klášterec
 číslo LS: 233
 název LS: Klášterec nad Ohří
 objem dříví [m³]: 97 770

firma: UNILES, a.s.
 IČ: 47307706
 adresa: Jiříkovská 832/16, Rumburk 408 01
 telefon: 412332492
 zastupuje: ing. Petr Jelínek

Měrná jednotka = Kč/m³

SD	č. SD	CK	druh těžby	kvalita	skuplna hmotností								
					-0,09	-0,14	-0,19	-0,29	-0,49	-0,69	-0,99	1,00+	
SM, JD, DG	1	1000	Předmýtní	běžná	474	641	944	1 240	1 014	841			
SM, JD, DG	1	3000	Soustředěná	běžná				798	1 349	1 720	1 696	1 643	
SM, JD, DG	1	4000	MÚ - podrostní	běžná				948	1 299	1 470	1 536	1 603	
SM, JD, DG	1	xx10	Bez rozlišení	souše	40	170	363	657	640	724	787	871	
SM, JD, DG	1	xx30	Bez rozlišení	lapák					639	859	923	976	
SM, JD, DG	1	xx40	Bez rozlišení	vývrat	470	494	621	737	1 171	1 322	1 317	1 337	
SM, JD, DG	1	xx50	Bez rozlišení	zlom	470	494	621	737	1 051	1 191	1 385	1 176	
SM, JD, DG													
BO	2	1000	Předmýtní	běžná	370	464	628	714					
BO	2	3000	Soustředěná	běžná					969	1 182	1 271	1 233	
BO	2	4000	MÚ - podrostní	běžná				714	919	982	1 071	1 133	
BO	2	xx10	Bez rozlišení	souše	103	164	256	698	730	769	500	520	
BO	2	xx40	Bez rozlišení	vývrat	103	164	256	698	730	769	500	520	
BO	2	xx50	Bez rozlišení	zlom	103	164	256	698	730	769	500	520	
BO													
MD	3	1000	Předmýtní	běžná	570	652	755	1 250	1 322	1 359	1 626		
MD	3	3000	Soustředěná	běžná			736	936	1 336	1 466	1 575	1 652	
MD	3	4000	MÚ - podrostní	běžná				885	1 286	1 466	1 575	1 652	
MD	3	xx10	Bez rozlišení	souše	150	208	395	528	559	497	525	545	
MD	3	xx40	Bez rozlišení	vývrat	150	208	395	528	559	497	525	545	
MD	3	xx50	Bez rozlišení	zlom	150	208	395	528	559	497	525	545	
MD													
BK, JS, JV	4	1000	Předmýtní	běžná	520	552	598	828	746	862	862		
BK, JS, JV	4	3000	Soustředěná	běžná				283	705	826	826	690	
BK, JS, JV	4	4000	MÚ - podrostní	běžná				633	655	676	726	690	
BK, JS, JV	4	xx40	Bez rozlišení	vývrat					620	740	740	560	
BK, JS, JV	4	xx50	Bez rozlišení	zlom				600	620	740	740	560	
BK, JS, JV													
DB	5	1000	Předmýtní	běžná	470	502	548	578	586				
DB	5	3000	Soustředěná	běžná	488	516	550	583	605	626	926	941	
DB	5	4000	MÚ - podrostní	běžná	388	416	450	483	505	526	826	841	
DB	5	xx40	Bez rozlišení	vývrat	210	240	270	300	320	340	340	360	
DB	5	xx50	Bez rozlišení	zlom	210	240	270	300	320	340	340	360	
DB													
BR	7	1000	Předmýtní	běžná	570	602	648	678	696	612			
BR	7	3000	Soustředěná	běžná	538	366	600	633	655	676	576	591	
BR	7	4000	MÚ - podrostní	běžná	538	366	500	533	555	576	576	591	
BR	7	xx40	Bez rozlišení	vývrat	460	490	620	650	470				
BR	7	xx50	Bez rozlišení	zlom	510	540	570	550	470	390			
BR													
OL	8	1000	Předmýtní	běžná	370	402	448	478	496				
OL	8	3000	Soustředěná	běžná	138	166	200	333	655	676	676	691	
OL	8	4000	MÚ - podrostní	běžná	138	166	300	333	355	376	376	391	
OL	8	xx40	Bez rozlišení	vývrat	160	190	220						
OL	8	xx50	Bez rozlišení	zlom	160	190	220						
OL													
OR, TR, OsL - T	9	1000	Předmýtní	běžná	520	552	598	628					
OR, TR, OsL - T	9	3000	Soustředěná	běžná	488	516	550	583	605	626	626	641	
OR, TR, OsL - T	9	4000	MÚ - podrostní	běžná	488	516	550	583	605	626	626	641	
OR, TR, OsL - T													
TP, OsL - M	10	1000	Předmýtní	běžná	520	552	598	628					
TP, OsL - M	10	3000	Soustředěná	běžná	488	516	550	583	605	626	626	641	
TP, OsL - M	10	4000	MÚ - podrostní	běžná	288	316	350	383	405	426	426	441	
TP, OsL - M													

Příloha č. D1 - Ceník dříví [část Řazení dřevin do skupin]

číslo SÚJ:	23304
název SÚJ:	Klášterec
číslo LS:	233
název LS:	Klášterec nad Ohří

Řazení dřevin do skupin pro prodej dříví na lokalitě "při pni"

č. SD	název SD	výčet dřevin ve skupině dřevin
1	SM, JD, DG	SM, SMP, SMC, SMS, SMO, SME, SMX, JD, JDO, JDJ, JDK, JDV, JDX, DG
2	BO	BO, BOC, BKS, VJ, LMB, BOP, BOX, KOS, BL, TS, JAL, JX
3	MD	MD, MDX
4	BK, JS, JV	BK, JV, KL, BB, JVJ, JVX, JS, JSA, JSU
5	DB	DB, DBS, DBZ, DBC, DBP, DBB, DBX, CER
7	BR	BR, BRP
8	OL	OL, OLS, OLZ
9	OR, TR, OsL - T	OR, ORC, TR, HB, JL, JLH, JLV, AK, JR, BRK, MK, PL, STR, HR, JB, LTX
10	TP, OsL - M	TP, TPC, TPX, TPS, LP, LPV, LPS, OS, JIV, VR, KS, KJ, PJ, LMX, KR

Vzorce pro výpočet cen dříví

Vzorec pro výpočet indexované ceny dříví dle čl. XVI odst. 3 Smlouvy

$$CD_Q = (CD + SD) * \frac{100 + V\%_{XQ}}{100} - SD * \frac{100 + INF_{XQ}}{100}$$

Kde:

CD_Q indexovaná cena dříví

CD nabídnutá cena dříví (při pni) dle Přílohy č. D1 – Ceník dříví [část Ceník prodeje dříví (hroubí) na lokalitě "při pni"]

SD Modelová hodnota soustředování dříví na OM dle Přílohy č. T3 Smlouvy – Ceník těžebních činností

$V\%_{XQ}$ výše procentního rozdílu odpovídajícího změně Indexu cen dříví, vypočte se dle vzorce:

$$V\%_{XQ} = \frac{ICD_{1Q}}{100} * \frac{ICD_{2Q}}{100} * \dots * \frac{ICD_{XQ}}{100} * 100 - 100$$

Kde:

ICD_{1-XQ} jsou Indexy cen v lesnictví (surové dříví) VLASTNÍCI (předchozí období = 100) vyhlášené Českým statistickým úřadem (ČSÚ)

ICD_{1Q} odpovídá Indexu cen dříví za 4. kalendářní čtvrtletí roku 2013 a ICD_{XQ} odpovídá Indexu cen dříví za čtvrtletí bezprostředně předcházející kalendářnímu čtvrtletí, pro které jsou ceny dříví upravovány.

INF_{XQ} - výše procentního rozdílu odpovídajícího změně Inflace, vypočte se dle vzorce:

$$INF_{XQ} = \frac{100 + INF_{1m}}{100} * \frac{100 + INF_{2m}}{100} * \dots * \frac{100 + INF_{xm}}{100} * 100 - 100$$

Kde:

INF_{1-xm} jsou přírůstky indexu spotřebitelských cen k předchozímu měsíci vyhlášeného ČSÚ

INF_{1m} odpovídá přírůstku spotřebitelských cen v měsíci září 2013

INF_{xm} odpovídá přírůstku spotřebitelských cen v měsíci bezprostředně předcházejícím kalendářnímu čtvrtletí, pro které jsou ceny dříví upravovány.

Vzorec pro výpočet dodatečné fakturace cenových rozdílů dle čl.XVI odst.4 Smlouvy

$$F_Q = (CD_{Q+1} - CD_Q) * DOD_Q$$

Kde:

- F_Q dodatečně fakturovaná částka za daný kvartál
 CD_Q cena dříví pro daný kvartál dle čl.XVI odst.3
 CD_{Q+1} cena dříví pro následující kvartál dle čl.XVI odst.3
 DOD_Q dle číselníku dodané množství dříví

Teoretický příklad výpočtu indexované ceny dříví (CD_Q) dle čl.XVI odst. 3 Smlouvy

Příklad výpočtu pro první a druhý kvartál roku 2014 za teoretického předpokladu že:

- A.) bude nabídnutá cena dříví (při pni) ve výši 1200 Kč/m³ (CD), které odpovídá Modelová hodnota soustředování dříví na OM ve výši 300 Kč/m³ (SD)
- B.) budou ČSÚ vyhlášeny Indexy cen v lesnictví (surové dříví) VLASTNÍCI (předchozí období = 100) ve výši
- 103,6 za 4. Kvartál 2013 (ICD_{1Q})
 - 94,4 za 1. Kvartál 2014 (ICD_{2Q})
- C.) budou ČSÚ vyhlášeny přírůstky spotřebitelských cen k předchozímu měsíci ve výši
- 0,3% za měsíc září 2013 (INF_{1m})
 - 0,2% za měsíc říjen 2013 (INF_{2m})
 - 0,3% za měsíc listopad 2013 (INF_{3m})
 - 0,2% za měsíc prosinec 2013 (INF_{4m})
 - 0,3% za měsíc leden 2014 (INF_{5m})
 - 0,3% za měsíc únor 2014 (INF_{6m})
 - 0,3% za měsíc březen 2014 (INF_{7m})

Výpočet indexované ceny dříví pro první kvartál 2014 (příklad nárůstu indexu ceny dříví)

Výše procentního rozdílu odpovídajícího změně Indexu cen dříví za 4. Kvartál 2013 (ICD_{1Q}) se vypočte dle výše uvedeného vzorce:

$$V\%_{1Q} = \frac{103,6}{100} * 100 - 100 = 3,6 \%$$

Výše procentního rozdílu odpovídajícího změně Inflace za měsíce září až prosinec 2013 (INF_{1m} až INF_{4m}) se vypočte dle vzorce:

$$INF_{1Q} = \frac{100 + 0,3}{100} * \frac{100 + 0,2}{100} * \frac{100 + 0,3}{100} * \frac{100 - 0,2}{100} * 100 - 100 = 0,6\%$$

Indexovaná cena dříví pro první kvartál 2014 se vypočte dle vzorce:

$$CD_Q = (1200 + 300) * \frac{100 + 3,6}{100} - 300 * \frac{100 + 0,6}{100} = 1252 \text{ Kč/m}^3$$

Výpočet indexované ceny dříví pro druhý kvartál 2014 (příklad poklesu indexu ceny dříví)

Výše procentního rozdílu odpovídajícího změně Indexu cen dříví za 4. Kvartál 2013 (ICD₁₀) a 1. Kvartál 2014 (ICD₂₀) se vypočte dle vzorce:

$$V\%_{2Q} = \frac{103,6}{100} * \frac{94,4}{100} * 100 - 100 = -2,2 \%$$

Výše procentního rozdílu odpovídajícího změně Inflace za měsíce září 2013 až březen 2014 (INF_{1m} až INF_{7m}) se vypočte dle vzorce:

$$INF_{2Q} = \frac{100 + 0,3}{100} * \frac{100 + 0,2}{100} * \frac{100 + 0,3}{100} * \frac{100 - 0,2}{100} * \frac{100 + 0,3}{100} * \frac{100 + 0,3}{100} * \frac{100 - 0,3}{100} - 100 = 0,9\%$$

Indexovaná cena dříví pro druhý kvartál 2014 se vypočte dle vzorce:

$$CD_Q = (1200 + 300) * \frac{100 - 2,2}{100} - 300 * \frac{100 + 0,9}{100} = 1164 \text{ Kč/m}^3$$

Teoretický příklad výpočtu dodatečné fakturace cenových rozdílů dle čl.XVI odst.4 Smlouvy

Příklad výpočtu dodatečné fakturace cenových rozdílů za první kvartál 2014

Za předpokladu výše vypočtených indexovaných cen dříví pro první a druhý kvartál 2014 a pro uvažovaný objem dodaného dříví v prvním kvartále 2014 dle číselníku ve výši 100m³.

$$F_Q = (1164 - 1252) * 100 = -8800 \text{ Kč}$$

Po vyhlášení indexu cen dříví za první kvartál 2014 by tedy došlo k vystavení opravného daňového dokladu na částku 8.800 Kč ve prospěch Smluvního partnera.

ZÁSADY PŘENOSU REPRODUKČNÍHO MATERIÁLU LESNÍCH DŘEVIN

Tato Příloha obsahuje zásady přenosu reprodukčního materiálu a podrobnosti o evidenci při nakládání s reprodukčním materiálem lesních dřevin.

- I. **Zásady použití reprodukčního materiálu lesních dřevin v rámci ČR a jeho uvádění do oběhu**
 - 1) Zásady přenosu reprodukčního materiálu (semen, semenáčků a sazenic) lesních dřevin určeného k umělé obnově lesa a k zalesňování pozemků prohlášených za pozemky určené k plnění funkcí lesa (dále také jen „*reprodukční materiál lesních dřevin*“), a podrobnosti o evidenci při nakládání s reprodukčním materiálem lesních dřevin a o evidenci původu založených lesních kultur, vyplývají z § 29 Zákona o lesích, a vyhlášky č. 139/2004 Sb., kterou se stanoví podrobnosti o přenosu semen a sazenic lesních dřevin, o evidenci o původu reprodukčního materiálu a podrobnosti o obnově lesních porostů a o zalesňování pozemků prohlášených za pozemky určené k plnění funkcí lesa, ve znění pozdějších předpisů. Podmínky, za nichž lze uvádět reprodukční materiál lesních dřevin do oběhu, stanovuje Zákon o obchodu s reprodukčním materiálem lesních dřevin, a vyhláška č. 29/2004 Sb., kterou se provádí zákon č. 149/2003 Sb., o obchodu s reprodukčním materiálem lesních dřevin, ve znění pozdějších předpisů.
 - 2) Reprodukční materiál lesních dřevin musí vyhovovat příslušným ustanovením Zákona o rostlinolékařské péči. Sadební materiál určitých rodů lesních dřevin vyjmenovaných v příloze č. 9 vyhlášky č. 215/2008 Sb., o opatřeních proti zavlečení a rozšiřování škodlivých organismů rostlin a rostlinných produktů, ve znění pozdějších předpisů, musí být opatřen rostlinolékařským pasem nebo náhradním rostlinolékařským pasem. Smluvní partner je povinen předat Lesům ČR originál rostlinolékařského pasu popřípadě náhradního rostlinolékařského pasu současně s Průvodním listem / Listem o původu reprodukčního materiálu lesních dřevin.
 - 3) Veškerý reprodukční materiál lesních dřevin musí být doložen originálem nebo úředně ověřenou kopií předepsaných dokladů dle Zákona o obchodu s reprodukčním materiálem lesních dřevin, a vyhlášky č. 29/2004 Sb., kterou se provádí zákon č. 149/2003 Sb., o obchodu s reprodukčním materiálem lesních dřevin, ve znění pozdějších předpisů (Průvodní list a průvodní štítek nebo List o původu).
 - 4) Slučování reprodukčního materiálu lesních dřevin určeného k obnově lesa a zalesňování pozemků prohlášených za pozemky určené k plnění funkcí lesa ve správě Lesů ČR Smluvním partnerem z různých oddílů je přípustné pouze po předchozím písemném souhlasu Lesů ČR.
 - 5) Doklady dle bodu 3) této Přílohy je Smluvní partner povinen předat Lesům ČR vždy před zahájením zalesňování.
 - 6) Vždy po ukončení Jarního nebo Podzimního zalesnění předá Smluvní partner Lesům ČR rozpis použití reprodukčního materiálu lesních dřevin v níže uvedené tabulce dle čísla revíru, porostních skupin, druhu zalesnění, čísla průvodního listu/listu o původu, dřevin, evidenčního č. uznané jednotky, redukované plochy a počtu sazenic. Povinnost doložit doklady dle bodu 3) této Přílohy tím není dotčena.
 - 7) V případě dovozu reprodukčního materiálu ze zahraničí budou takové případy řešeny individuálně s ředitelstvem Lesů ČR.

Revír č.	Porostní skupina (místo výsadby)	*Druh zalesnění	Číslo průvodního listu/listu původu	Dřevina	Evidenční č. uznané jednotky	**Způsob pěstování	Redukovaná plocha (ha)	Počet sazenic (ks)

* Druh zalesnění: H – první, V – opakované, P – podsadba

**Způsob pěstování: P – prostokořenný, K – krytokořenný, V – množení vegetativně, G – množení generativně (v případě sje a podsje v kg S – surovina, O – osivo)

PODROBNÉ PODMÍNKY PROVÁDĚNÍ PĚSTEBNÍCH ČINNOSTÍ

A. Základní ustanovení

- I. Tato Příloha obsahuje nezbytné zásady provádění vybraných Pěstebních činností. Specifikace výkonů může být dále upřesněna nebo i změněna v příloze č. Z2 – Ostatní informace.
- II. Smluvním partnerem v ceníku uvedené ceny dodávaných prací obsahují náklady na mzdu pracovníků za provedení práce včetně zdravotního a sociálního pojištění, pracovní a ochranné pomůcky pracovníků, dodávaný materiál a přípravky, dopravu pracovníků, materiálů a přípravků na pracoviště pokud není v popisu níže, nebo v příloze Smlouvy č. Z2 – Ostatní informace uvedeno jinak. Součástí dodávky prací u všech výkonů je odstranění veškerých nádob, obalů, přepravek, zbytků chemikálií a ostatních materiálů (např. použité hřebíky) nejpozději do ukončení práce na pracovišti (v případě, že materiál dodaly Lesy ČR, bude vrácen do jejich skladu).
- III. Jestliže při jakékoli činnosti Smluvního partnera dojde k poškození kmenů stojících stromů nebo Kořenových náběhů, musí být na náklady Smluvního partnera řádně ošetřeny do konce směny, během níž k poškození došlo. Vjezd techniky na nezpevněné linky a do Porostů je možný pouze za příznivých podmínek se souhlasem revírníka.
- IV. Jestliže při jakékoli činnosti Smluvního partnera dojde k poškození oplocenky, musí být do konce pracovní doby provedena provizorní oprava zabraňující vstupu zvěře a definitivní oprava do konce činnosti na pracovišti. To vše na náklady Smluvního partnera.
- V. Nebudou-li v příloze Smlouvy č. Z2 – Ostatní informace, v Projektu nebo v Zadávacím listu stanoveny jiné termíny pro provedení Pěstebních činností, jsou závazné tyto lhůty:
- | | | |
|--|------------|--|
| 1) Obnova lesa prostokořenou sadbou: | | |
| a) jarní | nejdéle do | 31. 5.(resp. 30. 6. pro 7. a 8. LVS) |
| b) podzimní | | od 1.9. do 15.11. |
| 2) Ochrana mladých lesních porostů: | | |
| a) ochrana kultur proti zvěři | -" | 30.11. |
| b) oplocování kultur plochy | -" | nejpozději ke dni předání zalesněné plochy |
| c) ožínání | -" | 30. 9. |
| 3) Termín aplikace chemických přípravků bude určen optimální dobou pro aplikaci (dle návodu k použití, vývoje počasí, vývoje škůdce, apod.), případně dle instrukcí revírníka. Způsob aplikace a množství použitého chemického přípravku budou stanoveny v souladu s návodem k použití přípravků, podmínkami aplikace a účelem použití přípravku tak, aby bylo dosaženo maximálního požadovaného účinku. | | |
- VI. Smluvní partner je povinen používat chemické přípravky v souladu s platným Registrem přípravků na ochranu rostlin. Při manipulaci a použití chemických látek je Smluvní partner povinen postupovat v souladu se Zákonem o rostlinolékařské péči a vyhláškou č. 327/2012 Sb. o ochraně včel, zvěře, vodních organismů a dalších nečlověckých organismů při použití přípravků na ochranu rostlin, ve znění pozdějších předpisů. Smluvní partner Porostu vyhotoví a předá příslušné evidence v souladu s platnou legislativou Lesům ČR. Veškeré aplikace a nakládání s přípravky bude Smluvním partnerem prováděno v souladu s platným návodem k použití a bezpečnostními pokyny.
- VII. Při veškerých činnostech je Smluvní partner povinen brát ohled zejména na zvláště chráněné části přírody, oznámená místa výskytu zvláště chráněných druhů rostlin, živočichů či vybraných evropských stanovišť, kulturní památky, měřičské značky (kamenné a plastové mezníky stabilizující katastrální a vlastnické hranice), výstražná a informační značení všeho druhu, objekty a zařízení sloužící veřejnosti.

- VIII. Veškeré Pěstební činnosti je Smluvní partner povinen provést po celé projektované ploše (Porost nebo část Porostu), a to v počtu MJ, pruzích, celoplošně (podle Projektu) nebo podle vyznačení v Porostu.

B. Podrobné podmínky provádění výkonů PČ

I. Vyklizování ploch po těžbě

- 1) Úklidem Klestu je rozuměn úklid Těžebních zbytků. Úklid Těžebních zbytků musí být proveden buď jeho uložením do hromad či pruhů, štěpkováním, drcením, spálením nebo odvozem (výroba na Lokalitě OM) tak, aby plocha byla připravena k zalesnění. Způsob úklidu Klestu určuje Projekt popřípadě Zadávací list.
- 2) Těžební zbytky a zbytky dříví musí být neprodleně nejpozději do konce pracovní směny odstraněny z lesních cest 1. až 3. třídy (ČSN 736108), značených turistických tras, chodníků, příkopů a vodních toků.

11 011, 11 021, 11 031 – Úklid a pálení klestu – snášení Těžebních zbytků do hromad a zároveň jeho pálení při provedení protipožárních opatření (viz. Příloha č. Z5 – Zásady požární ochrany).

11 111, 11 171, 11 121, 11 131 – Úklid klestu bez pálení ručně i mechanizovaně - snesení a uložení Těžebních zbytků do pruhů nebo hromad, šířka pruhů či hromady bude maximálně 2 metry. Vzdálenost pruhů (hromad) bude minimálně 10m. Pruhy budou orientovány souběžně se stávajícími, případně uvažovanými vyklizovacími linkami v porostní skupině (dle pokynů revírníka). V případě uložení do hromad či pruhů nesmí Klest znemožnit přístup ke stojícím stromům, tzn. stojící stromy nesmí být uloženým Klestem obrovnány.

11 211, 11 221, 11 231 – Pálení sneseného klestu – pálení Těžebních zbytků při dodržení všech protipožárních opatření (viz. Příloha č. Z5 – Zásady požární ochrany).

11 311, 11 331 – Štěpkování klestu - s rozmetáním štěrky – štěpkování Těžebních zbytků štěpkovačem na frakci 5-15 cm a následné rozmetání štěrky tak, aby se nevytvořila na ploše místa s vrstvou štěrky větší než 10 cm.

11 321, 11 341 – Štěpkování klestu - bez rozmetání štěrky – štěpkování Těžebních zbytků štěpkovačem na frakci 5-15 cm

11 411 – Drcení klestu – drcení Těžebních zbytků musí být vždy provedeno po celé určené ploše Porostu, ponechání nepodrcených ploch je nepřijatelné. V případě terénních překážek (kameny, prohlubně) budou Těžební zbytky Smluvním partnerem vyneseny na vhodné místo a tam rozdrceny. Drcení musí být vždy provedeno až k povrchu půdy. Ponechání nepodrcených zbytků, které omezují následné pěstební práce včetně ručního zalesňování, je nepřijatelné.

11 581 – Vyklizování ploch po těžbě jinak – viz. příloha Smlouvy č. Z2 – Ostatní informace **11 611 – Dočišťování ploch po těžbě –** výřez a krácení nežádoucích dřevin, podrostu a poškozených cílových dřevin na těžební ploše a úklid takto vzniklého nehroubí. Jednotlivé sekce budou rozřezány na velikost o max. váze 15 kg do 2m délky.

II. Příprava půdy pro obnovu lesa

- 1) Příprava půdy pro přirozenou obnovu musí být provedena tak, aby bylo umožněno vyklíčení semen mateřského porostu na projektované ploše. Mateřský porost nesmí být poškozen.
- 2) Příprava půdy pro umělou obnovu lesa musí umožnit vysazení sazenic ve stanoveném sponu na projektované ploše.

12 011, 12 111 - Příprava půdy - ruč + mech. v ploškách - narušení půdního krytu na minerální zeminu. Případný drn musí být překlopen mimo plošku a zabezpečen tak, aby nemohlo dojít k opětovnému zaklopení.

12 021, 12 121 - Příprava půdy - ruč + mech. v pruzích - narušení půdního krytu na minerální zeminu. Případný drn musí být překlopen mimo brázdu a zabezpečen tak, aby nemohlo dojít k opětovnému zaklopení.

12 051, 12 151 - Příprava půdy - ruč + mech. celoplošně - rozhrnutí a rozprostření hmoty nehroubí po celé ploše, její rozdrcení, převrácení a smíšení horního půdního horizontu do hloubky min. 20 cm,

odstranění a zpracování zbytků porostů nežádoucích dřevin. Stávající linky (LDS) dotčené přípravou půdy musí být po ukončení prací uvedeny do původního stavu. Nesmí dojít k zasažení stávajících náletů nebo nárostů cílových dřevin.

12 061, 12161 - Příprava půdy - chemicky v pruzích - příprava postřikové látky dle typu buřeně a návodu výrobce, rovnoměrná aplikace postřiku v pruhu. Postřikem nesmí být zasaženy nálety nebo nárosty cílových dřevin (kultury, porosty).

12 071, 12 171 - Příprava půdy - chemicky celoplošně - příprava postřikové látky dle typu buřeně a návodu výrobce, rovnoměrná aplikace postřiku po ploše, musí být dodržena stanovená hektarová dávka. Postřikem nesmí být zasaženy nálety nebo nárosty cílových dřevin (kultury, porosty).

12511 – Příprava půdy pro zales. melioracemi - viz. příloha Smlouvy č. Z2 – Ostatní informace

III. Obnova lesa (zalesňování)

- 1) Cena dodávaného sadebního materiálu a semen není součástí ceny prací, je uvedena zvlášť v ceníku sadebního materiálu. Kromě sazenic dodaných Smluvním partnerem je možné k zalesňování použít vlastní sadební materiál Lesů ČR, pokud je to obsaženo v předaných Projektech. V tomto případě se na výzvu Smluvního partnera pověřený zaměstnanec Lesů ČR zúčastní přejímky sadebního materiálu ve školce.
- 2) Sadební materiál a osivo musí být v době výsadby nebo sjeje v dobrém zdravotním stavu a musí odpovídat požadavkům na kvalitu reprodukčního materiálu podle vyhlášky č. 29/2004 Sb., kterou se provádí zákon č. 149/2003 Sb., o obchodu s reprodukčním materiálem lesních dřevin, ve znění pozdějších předpisů, a ČSN 48 2115. Nebude-li dohodnuto jinak, musí být sazenice označeny jménem výrobce a původem, tak aby nemohlo dojít k jejich záměně, tj. jeden štítek na každých 200 ks i započatých zalesňovaných sazenic na ploše, min. však 1 ks na zalesňované ploše.
- 3) Zásady přenosu reprodukčního materiálu lesních dřevin jsou obsaženy v Příloze č. P2 – Zásady přenosu reprodukčního materiálu lesních dřevin.
- 4) Činnosti související s obnovou lesa musí být provedeny odpovídajícími technologiemi sadby, která mj. nedeformuje kořenový systém sazenice a zajišťuje zdárný růst sazenice s ohledem na buřeně; např. jamka 35 x 35 cm v případě úporné buřeně (např. třtina). Kořenový systém může být po předchozí dohodě před výsadbou povoleným způsobem zkrácen za předpokladu zachování dostatečného množství kořenového vlášení.
- 5) Se sadebním materiálem bude manipulováno a před výsadbou bude uložen tak, aby nedocházelo k vysychání kořenového systému nebo zapaření sadebního materiálu.
- 6) V případě nedostatku sadebního materiálu na trhu je Smluvní partner oprávněn po předchozí písemné dohodě s Lesy ČR použít k zalesnění sadební materiál, který neodpovídá parametrům výšky nadzemní části a maximálního věku podle ČSN 48 2115.
- 7) Lesy ČR jsou oprávněny kontrolovat kvalitu sadebního materiálu před výsadbou (manipulace a uložení) i během výsadby.
- 8) Kořenový krček zasazených sazenic bude po zasazení v úrovni povrchu zeminy.
- 9) Je-li dohodnuto ošetření sadebního materiálu jehličnatých dřevin proti klikorohu borovému před výsadbou, musí být provedeno prokazatelně a to ne dříve než týden před výsadbou. Název použitého přípravku a datum ošetření bude uvedeno v průvodních listech k sadebnímu materiálu v kolonce doplňující údaje Smluvního partnera.

14 011, 14 021, 14 041, 14 051, 14 111, 14 121, 14 141, 14 151 – Sjeje a podsjeje - viz. příloha Smlouvy č. Z2 – Ostatní informace

16 011, 16211 - Sadba a podsadba - ruční + mech. – jamková – vyhledání místa pro jamku ve sponu stanoveném v Zadávacím listu, strhnutí drnu o rozměrech jamky na minerální zeminu, prokopání jamky po celé ploše, odstranění kamenů a překážejících kořenů. Při výsadbě prostokořených sazenic vytvoření kopečku uprostřed jamky, vložení sazenice, rozprostření kořenů, jejich překrytí zeminou, umáčknutí zeminy za účelem vytlačení vzduchu a jemné nakypření horní vrstvy zeminy (překrytí hlínou) za účelem přerušování kapilární vzdušnosti. Velikost jamek při zalesňování musí

odpovídat velikosti kořenového systému zalesňovaných sazenic. Není-li v Zadávacím listu nebo v příloze Smlouvy č. Z2 – Ostatní informace určeno jinak, míří se jamka o rozměrech 25 x 25 cm prokopaná po celé ploše do hloubky 15 cm.

16 021, 16221 – Sadba a podsadba - ruční + mech. - štěrbinová – zalesnění rýhovacím zalesňovacím strojem ve stanoveném sponu, nebo ručním sazečem, vyhledání místa pro zasazení sazenice ve sponu stanoveném v Zadávacím listě. Při ruční sadbě sazečem vytvoření štěrbin dostatečné hloubky, vložení sazenice a její mírné povytažení (kořenový krček na úroveň povrchu zeminy) s cílem zabránit nežádoucí deformaci kořenového systému. Zahloubení sazeče paralelně s první štěrbinou ve vzdálenosti 5 – 10 cm, kývavým pohybem sazeče přitlačit zeminu nejprve ve spodní části štěrbinou a následně v horní, z první štěrbinou musí být vyláčen veškerý vzduch. Rozrýpnutí a zašlápnutí otvoru druhé štěrbinou a tím zamezení vysychání zeminy.

16 031, 16231 - Sadba a podsadba - ruční + mech. - kopečková – viz. příloha Smlouvy č. Z2 – Ostatní informace

16 081, 16281 - Sadba a podsadba - ruční + mech. – jiná – viz. příloha Smlouvy č. Z2 – Ostatní informace

16 901 - Doplnění MZD – viz. příloha Smlouvy č. Z2 – Ostatní informace

IV. Ošetřování mladých lesních porostů

21 011 – Ošetřování MLP kypřením půdy – ručně + mech. – viz. příloha Smlouvy č. Z2 – Ostatní informace

21 111 – Ošetřování MLP jinak – viz. příloha Smlouvy č. Z2 – Ostatní informace

V. Oplocování mladých lesních porostů

1) Stavba oplocenek

- a) Není-li Projektem či přílohou Smlouvy č. Z2 – Ostatní informace stanoveno jinak, musí být oplocenka stabilní a musí splňovat parametry příslušného modelového typu oplocenky Lesů ČR, dle Katalogu pro oplocenky používané při mechanické ochraně mladých lesních porostů (Příloha č. P5).
- b) Při oplocování z použitých dílů je součástí dodávky jejich oprava a doprava do místa stavby.
- c) Na oplocení nesmí být závady umožňující proniknutí zvíře do oplocenky.
- d) Při dokončování oplocenky je součástí dodávky zajištění vyhnání zvíře popřípadě zvířat, která mohou způsobit škodu na ochraňované kultuře, z oplocenky.

22 011, 22 021, 22 031, 22 041, 22 051, 22 111, 22 121, 22 131, 22 141, 22 151, 22 161 - oplocenky z nových materiálů - viz Příloha č. P5 - Katalog pro oplocenky používané při mechanické ochraně mladých lesních porostů, případně viz příloha Smlouvy č. Z2 – Ostatní informace

22 411, 22 421 - Oplocov. z použ.mater.-drátěné- pro stavbu bude použito pletivo z rozebraných oplocenek. Ostatní viz oplocenky z nových materiálů.

22 511, 22 521 - Oplocov. z použ.mater.-dřevěné- pro stavbu budou použity pole z rozebraných oplocenek. Ostatní viz oplocenky z nových materiálů.

22 611 - Zřizování oplocenek v oborách – viz příloha Smlouvy č. Z2 – Ostatní informace

2) Rozebírání a likvidace oplocenek

Jestliže jsou při likvidaci oplocení dřevěné prvky páleny, bude při této činnosti postupováno v souladu s Přílohou č. Z5 – Zásady požární ochrany. Kovové součásti budou po vyhasnutí ohniště Smluvním partnerem uklizeny.

22 211, 22 221 - Rozebírání a likvidace oplocenky drátěné - sejmutí a svinutí drátěného pletiva, odvoz použitelného pletiva na revírníkem určené místo, rozebrání dřevěných dílů (sloupky, ráhna, přeazy), jejich uložení na hromady po min. 20 m mimo LDS a stávající kultury a nárosty. Sloupky je

možné v úrovni povrchu terénu odříznout. Hřebky v dřevěných dílech musí být odstraněny nebo zahnuty tak, aby nemohlo dojít k poranění osob, zvířete nebo k proražení pneumatik. Ekologická likvidace nepoužitelného pletiva je součástí technologie.

22 311, 22 321 - Rozebírání a likvidace oplocenky dřevěné - rozebrání a uložení dřevěných částí na hromady mimo LDS a stávající kultury a nárosty min. po 20 m (opětovně použitelné pole oplocenky budou podloženy a proloženy vzpěrami). Sloupky je možné v úrovni povrchu terénu odříznout. Vyčnívající hřebky budou z dřevěných částí odstraněny, případně zahnuty tak, aby nemohlo dojít k poranění osob, zvířete nebo k proražení pneumatik.

3) Opravy oplocenek

- a) Oprava oplocenek musí být zahájena nejpozději následující pracovní den po předání objednávky. Součástí objednávky je rozsah a způsob provedení opravy. Před vlastní opravou musí být z oplocenky Smluvním partnerem vyhnána zvířata, která mohou způsobit škodu na ochraňované kultuře.
- b) Při opravě oplocenky s výměnou celých polí a kůlů u oplocenek dřevěných nebo pletiva a kůlů u oplocenek drátěných bude cena díla počítána z ceny u příslušných podvýkonů pro oplocování (rozebírání a likvidace + stavba z nových/použ. materiálů) bez další kalkulace nákladů dle hodinové sazby.
- c) Při opravě oplocenky bez potřeby výměny nosných dílů bude oprava hrazena kalkulací nákladů dle hodinové sazby a dodaného materiálu.

22 981 – Údržba a opravy oplocenek – oprava oplocenky s výměnou nosných dílů oplocenky (sloupy + vzpěry). Výměna jednoho sloupu se při kalkulaci ceny započítává délkou jednoho pole oplocenky.

4) Kontrolní a srovnávací plochy

23 011 - Kontrolní a srovnávací plochy zřízení – zřízení dvou čtvercových ploch o straně 5 m na místě určeném revírníkem. Kolem jedné z ploch zbudování oplocenky tvaru čtverce o straně 6 m s jedním žebříkem/brankou. Konstrukce a materiál oplocenky viz Příloha č. P5 - Katalog pro oplocenky používané při mechanické ochraně mladých lesních porostů – Drátěná vysoká nebo horská 200,220/3. Každá plocha vytyčena v rozích pomocí 4 dřevěných kůlů a jedním kulem uprostřed. Minimální průměr kůlů 5 cm bez kůry, délka kůlů na oplocené ploše 0,6 – 0,7 m (min. 0,3 m musí vyčnívat nad povrch půdy), na neoplocené ploše min. 0,8 m (min. 0,5 m musí vyčnívat nad povrch půdy). Kůly zapuštěny min. 0,3 m do země, v části zapuštěné do země a 10 cm nad povrch půdy odkorněny a impregnovány vhodným přípravkem, nebo opáleny na dřevo. Neoplocená plocha stabilizována uprostřed ocelovým kolíkem průměru min. 8 mm.

23 021 - Kontrolní a srovnávací plochy -rozebírání – viz rozebírání a likvidace oplocenek.

VI. **Ochrana mladých lesních porostů proti zvířím**

Ochrana musí být provedena na plochách uměle zalesněných u všech jedinců cílových dřevin, u přirozených náletů a nárostů v rozsahu odpovídajícím počtu sazenic při umělém zalesnění.

Při projektování i realizaci je zohledněn dosavadní nezdár v kultuře, popřípadě ochraňování jedinci z přirozené obnovy a takto jsou také činnosti převzaty a hrazeny.

1) Mechanická ochrana terminálu

Provádí se zpravidla u jehličnatých dřevin.

23 211 - Mechanická ochrana vrcholu - Umístění na terminální výhon tak, aby v době rašení nedošlo k deformaci či zaškrcení nových prýtů. V případě použití ovčí vlny musí být pro zajištění repelentního efektu použita čerstvá stříž dle instrukce revírníka.

2) Individuální ochrana

Předmětem ochrany je celý jedinec (tubusy, oplůtky, rozsochy atd.)

23 311 – Individuální ochrana – tubusové chrániče

Instalace individuální ochrany po umělé obnově bude provedena ke dni předání zalesněné plochy.

Nosné kůly:

- o dřevěné DB, AK, tvrdé listn. - o průměru min. 5 cm bez kůry (hranol 3 x 5 cm)
 - o dřevěné SM, BO, MD o průměru min. 7 cm bez kůry (hranol 5 x 5 cm)
- Kůl/hranol v části zatlučené do země opálen, nebo odkorněn a penetrován vhodným prostředkem v délce 10 cm nad půdní povrch.
- o železný prut průměr min. 8 mm.

Instalace chrániče - jeden nosný kůl k jednomu chrániči. Délka kůlu nad povrchem musí umožnit řádné uchycení chrániče dle konstrukce jeho úchytů. Kůl zatlučen min. 40 cm do země. Chránič bude pevně připevněn ke kůlu vázacím drátem minimálně na dvou místech vzdálených minimálně 0,5 m od sebe, přičemž sazenice nesmí být vázacím drátem omotána a zaškrcena.

Další viz. příloha Smlouvy č. Z2 – Ostatní informace

23 312 - Individuální ochrana - opakované použití chráničů - chrániče budou k dispozici na Lokalitě OM, opakované použití revírníkem určených chráničů. Ostatní viz 23 311.

23 321 – Individuální ochrana – opichy

Instalace individuální ochrany po umělé obnově bude provedena ke dni předání zalesněné plochy. Další viz. příloha Smlouvy č. Z2 – Ostatní informace

23 331 – Individuální ochrana – oplůtky

Instalace individuální ochrany po umělé obnově bude provedena ke dni předání zalesněné plochy.

Nosné kůly:

- o dřevěné DB, AK, tvrdé listn. - o průměru min. 5 cm bez kůry (hranol 3 x 5 cm)
 - o dřevěné SM, BO, MD o průměru min. 7 cm bez kůry (hranol 5 x 5 cm)
- Kůl/hranol v části zatlučené do země opálen, nebo odkorněn a penetrován vhodným prostředkem v délce 10 cm nad půdní povrch.
- o železný prut průměr min. 8 mm.

Oplůtky – dva nosné kůly k jednomu oplůtku. Délka kůlu cca o 10 cm větší než výška pletiva, kůl zatlučen min. 40 cm do země. Pletivo bude spojeno pevně do kruhu a bude pevně připevněno ke každému kůlu vázacím drátem minimálně na dvou místech vzdálených minimálně 0,5 m od sebe. Další viz. příloha Smlouvy č. Z2 – Ostatní informace

23 332 - Individuální ochrana - opakované použití pletiva - pletivo bude k dispozici na Lokalitě OM, opakované použití revírníkem určeného pletiva. Ostatní viz 23 331.

23 611 – Oplůtky v oborách – viz příloha Smlouvy č. Z2 – Ostatní informace

3) Chemická ochrana

Musí být ošetřen terminální výhon, pokud Projekt nestanoví jinak.

23 111 - Nátěr nebo postřik kultur repelenty - letní – ošetřen musí být u jehličnanů terminální výhon a poslední přeslen, v případě listnáčů ošetření vrcholové části sazenice v délce min. 25 cm. Při aplikaci postřikovačem použití trysky odpovídající aplikované látce a výrobcem předepsanému aplikačnímu tlaku. Manipulace a příprava postřikové látky dle návodu výrobce.

23 121 - Nátěr nebo postřik kultur repelenty - zimní - délka ošetřeného výhonu je minimálně 1/2 jeho délky, max. do 25 cm. V případě listnaté výsadby do 50 cm výšky sazenice se ošetřuje min. 1/2 výšky sazenice. Odchyly je nutné odsouhlasit s revírníkem. Manipulace a případné naředění dle návodu výrobce, rovnoměrné nanesení přípravku na terminální výhon. V době přejímání musí ošetřená kultura splňovat podmínku úplného zaschnutí přípravku.

23 151 - Ochrana náletů repelenty - letní - viz výkon 23 111

23 161 - Ochrana náletů repelenty - zimní - viz výkon 23 121

23 711 – Nátěr nebo postřik repelenty -letní- sazenice před výsadbou – ošetření sazenic v balcích, nebo přepravních. Ostatní viz výkon 23 111

23 721 - Nátěr nebo postřik repelenty -zimní- sazenice před výsadbou - ošetření sazenic v balcích, nebo přepravních. Ostatní viz výkon 23 121

23 511 – Ochrana proti černé zvěři – viz příloha Smlouvy č. Z2 – Ostatní informace

VII. Ochrana mladých lesních porostů proti bušení

Zásahem nesmí být poškozeny nebo zničeny sazenice nebo jedinci cílových a melioračních dřevin z přirozené obnovy.

1) Mechanická ochrana

- a) **24 011, 24021 - Ožínání ručně + mech.** – vyhledání sazenic, ožnutí bušeně v okolí sazenic na výšku strniště nejvýše do jedné třetiny výšky sazenic. Zkosená buřeň se klade kolem sazenic nebo mezi ně. Nesmí dojít k poškození sazenic. Velikost ožnuté plochy musí být taková, aby bylo vyloučeno zalehnutí sazenic okolní bušení. Ožínáním musí být odstraněny kromě travin a bylin i nežádoucí dřeviny a keře do síly 1 cm v kořenovém krčku.

24 031 - Ožínání ručně + mechanicky - celoplošně - viz 24 011. Po celé zadané ploše nesmí zůstat neožnutá buřeň.

- b) **24211 – Ošlapávání kultur** – musí být provedeno úplným sešlapáním bušeně kolem sazenic do vzdálenosti nejméně na výšku bušeně. Nesmí dojít k poškození sazenic.
- c) **24311 – Mulčování** - musí být provedeno tak, aby byla celá ploška o poloměru nejméně na výšku bušeně úplně pokryta mulčovacími materiálem.

2) Chemická ochrana

Bude použit přípravek ze skupiny herbicidů stanovený Projektem. Herbicidem nesmí být poškozena, popř. zničena cílová dřevina. Příprava aplikovaného roztoku a aplikační dávka je odvozena od druhů a stavu bušeně podle návodu výrobce.

24 411 - Chemická ochrana MLP proti bušení – v ploškách – aplikace na buřeň v okolí sazenice.

24 421 - Chemická ochrana MLP proti bušení – v pruzích – aplikace na buřeň v okolí sazenic dle informací revírnicka.

24 431 - Chemická ochrana MLP proti bušení - celoplošně - aplikace na buřeň po celé zadané ploše.

3) Výsek nežádoucích dřevin

- a) Nehroubí a Hroubí ponechané v souladu s Projektem v Porostu musí být zkráceno na sekce nejvýše 2 m dlouhé.
- b) Arboricidy lze použít pouze v souladu s Projektem. Arboricidem nesmí být poškozena nebo zničena cílová dřevina.

24 511 - Odstranění nežádoucích dřevin - ručně + mech. – výřez nežádoucích dřevin, jejich stažení na zem a rozřezání na max. 2 m kusy.

24 531 - Odstranění nežádoucích dřevin - chemicky – postřik nežádoucích dřevin arboricidem.

24 541 - Odstranění nežádoucích dřevin - kombinovaně - výřez nežádoucích dřevin, jejich stažení na zem a rozřezání na max. 2 m kusy. Nátěr pařezků arboricidem.

VIII. Ochrana MLP proti hmyzím škůdcům, hlodavcům a ost. škodl. činitelům

25 011 – Klikoroh borový – chemické ošetření kultury – jedná se o ošetření sazenic na ploše insekticidem, který musí obsahovat příměs barviva, není-li objednávkou stanoveno jinak.

25 021 – Klikoroh borový – výroba a kladení pastí spolu s výměnou návnad – cena obsahuje výrobu a kladení lapacích kúr s otrávenou návnadou, označení pastí kulem a při výměně počítání brouků.

25 111 – Ochrana MLP proti ostatním hmyzím škůdcům – obranný zásah proti jinému hmyzímu škůdci viz příloha Smlouvy č. Z2 – Ostatní informace

26 011 – Hlodavci - nátěry kultur repelenty – nátěr kmínku určených sazenic repelentem po celém obvodu do výše min. 30 cm.

26 021 – Hlodavci - kladení návnad nebo pastí spolu s výměnou návnad – Pasti musí odpovídat podmínkám a účelu aplikace.

26 111 – Sypavka borová – chemické ošetření kultury fungicidem. Cena uvedena za jedno ošetření kultury.

26 211 – Padlí dubové – chemické ošetření kultury fungicidem.

26 411 – Ostatní škůdci – obranný zásah proti škůdci viz příloha Smlouvy č. Z2 – Ostatní informace

IX. Prořezávky a výchova Porostů

1) Prostřihávky

31 011 – Prostřihávky – jehličnaté i listnaté – ručně + mech – viz příloha Smlouvy č. Z2 – Ostatní informace

31 031 – Prostřihávky – jehličnaté i listnaté – chemicky – viz příloha Smlouvy č. Z2 – Ostatní informace

2) Prořezávky

- Prořezávky se provádějí podle instruktaže provedené Lesy ČR pro jednotlivé druhy dřevin.
- Prořezávkou odstraněné stromy musí být staženy na zem. Nehroubí a Hroubí ponechané v souladu s Projektem v Porostu musí být zkráceno na sekce nejvýše 2 m dlouhé.
- Arboricidy lze použít pouze v souladu s Projektem.
- Součástí prořezávky není rozčlenění Porostů linkami. Jejich vzájemnou vzdálenost, šíři, začátek a směr vyznačí fyzicky Lesy ČR.

31 311, 31 411, 31 511 – Prořezávky – ručně + mech – vyhledání nežádoucích jedinců, jejich pokácení a příp. zkrácení na sekce kratší než 2 m, stažení sekcí na zem. Zásahem nesmí být poškozeni cíloví jedinci.

31 331, 31 431, 31 531 – Prořezávky chemicky – viz příloha Smlouvy č. Z2 – Ostatní informace.

3) Rozčleňování Porostů

31 611 - Rozčleňování porostů - vyřezání vyznačených rozčleňovacích linií, zkrácení vyřezaného nehroubí (příp. Hroubí) na sekce kratší než 2 m a jejich odstranění z plochy linky. Výše Pařezů odpovídá úrovněmu kácení (1/3 šířky kmene).

4) Zpřístupnění Porostů

- V rámci zpřístupnění Porostů se provádí výřez dříví a hrázkování.
- Součástí zpřístupnění Porostů není rozčlenění porostních skupin linkami. Vyznačení začátku a směru linky zajistí Lesy ČR.
- Nehroubí a Hroubí ponechané v souladu s Projektem v Porostu musí být zkráceno na sekce nejvýše 2 m dlouhé.
- Při hrázkování musí být vyklizeno veškeré ležící dříví a uloženo v Porostu mimo vyklizovací linky v pružích, jejichž směr a šířku určí Lesy ČR.

32 311 – Zpřístupňování porostů řezem – zásah umožňující pohyb po Porostu za účelem provedení probírky. Jedná se o odstranění materiálu stojícího a ležícího nehroubí pokácením a rozřezáním na sekce kratší 2 m.

32 321 – Zpřístupňování porostů hrázkováním ležícího dříví – uložení vyřezaného materiálu do pruhů a hromad v Porostech dle pokynů revírnicka.

32 331 – Zpřístupňování porostů řezem a hrázkováním – kombinace 32 311 a 32 321

X. Vyvětřování Porostů

- Vyvětřování se provádí podle vyznačení a instruktaže provedené Lesy ČR.

35 011 - Vyvětřování předcházející ochraně - jedná se o vyvětřování označených stromů do určené výšky. Řez musí být hladký a veden rovnoběžně s kmenem stromu bez poškození kůry kmene.

42 111, 42 121, 42 131 – oklest a ořez – jedná se o vyvětřování stromů do určené výšky. Řez/oklest musí být proveden na úrovni povrchu kmene bez poškození kůry kmene.

XI. Ochrana lesa

1) Proti ohryzu a loupání

a) Zraňováním, nátěrem nebo mechanickou ochranou musí být bezprostředně po předchozím vyvětření ošetřeny celý projektovaný počet stromů, resp. všechny vyznačené stromy (400 - 600 ks / ha) do výšky odpovídající druhu zvěře a obvyklé sněhové pokrývce.

b) Použití plastů výrazných barev je nepřipustné.

35 111 – Ochrana kmenů repelenty – bodováním – kmen musí být pokryt repelentem na 50 % plochy kmene a to rovnoměrně po celém obvodu až do výšky 2 m.

35 121 – Ochrana kmenů repelenty – v pruzích – kmen musí být pokryt repelentem v pruzích na 50 % plochy kmene a to rovnoměrně po celém obvodu až do výšky 2 m.

35 131 – Ochrana kmenů repelenty – celoplošně – kmen musí být pokryt repelentem po celé ploše obvodu až do výšky 2 m.

35 211 – Zraňování kůry – kůra stromů se zraní speciálním zraňovačem do výšky cca 200 cm ve třech pásmech dokola, vzdálenost mezi pásmy cca 50 cm. Zranění bude provedeno tak, aby došlo k zasmolení bazální části kmene.

35 311 – Ovazování klestem – ohnutí 2-3 přeslenů větví z výšky cca 2 m směrem k zemi a přivázání těchto větví vázacím drátem o síle 3 mm ke kmeni tak, aby nedošlo k jeho poškození a zaškrcení.

35 321 – Ovazování jiným materiálem – viz příloha Smlouvy č. Z2 – Ostatní informace.

35 331 – Odstranění ovazu + jeho likvidace - cena je za odstranění a ekologickou likvidaci použitého ovazu.

2) Ochrana lesa proti hmyzím škůdcům

Chemická a kombinovaná asanace je včetně dodávky insekticidního přípravku a vhodného smáčedla.

Zásady ochrany lesa proti kůrovčům jsou obsaženy v Příloze č. Z3 – Obrana a ochrana proti kůrovčům.

36 011 – Lapače na kůrovce – instalace – rozvoz lapačů do Porostu, upevnění lapače na stabilní konstrukci. Spodní hrana lapače musí být minimálně 1 m nad zemí.

36 031 – Otrávené lapáky – instalace – vyhledání vyznačeného stromu a aplikace schváleného přípravku rovnoměrně po celém povrchu kmene (směrové pokácení, odvětvení, případné zkrácení a přiblížení na požadované místo je součástí ceny dříví a ceníků těžebních činností). Smluvní partner předá revírníkům soupis lapáků s jejich pořadovými čísly, Porosty a hmotami jednotlivých kusů (číselník dříví).

36 032 – Otrávené lapáky-výroba a instal. trojnožky – v ceně je výroba trojnožky, včetně dopravy materiálu na požadované místo. Min. délka 1,5 m, min. průměr na čepu je 12 cm, spojení zajišťující pevnost a stabilitu. Aplikace schváleného přípravku rovnoměrně po celém povrchu kmene.

36 033 – Otrávené lapáky – opak. chem. ošetření trojnožky – opakovaný postřik již instalované trojnožky, viz 36 032.

36 111, 36 121, 36 131 – Lapáky kladení – vyhledání vyznačeného stromu a jeho zakrytí odvětvenými větvemi (směrové pokácení, odvětvení, případné zkrácení a přiblížení na požadované místo je součástí ceníků dříví a těžebních činností). Případné odchylné požadavky musí být uvedeny v objednávce. Smluvní partner předá revírníkům soupis lapáků s jejich pořadovými čísly, Porosty a hmotami jednotlivých kusů (číselník dříví).

- 36 141, 36 151 – Lapáky – asanace odkorněním – ruční nebo mechanické oloupaní kůry.**
- 36 161 – Lapáky – asanace všech dřevin chemicky – aplikace schváleného přípravku rovnoměrně po celém povrchu kmene. Po chemické asanaci bude dříví do 30 kalendářních dnů od ošetření přiblíženo a odvezeno.**
- 36 211 – Instalace návnad na stojící stromy – viz příloha Smlouvy č. Z2 – Ostatní informace.**
- 36 321, 36 351, 36 421, 36 451 – Asanace kůrovcového a kůrovcem ohroženého dříví–mechanická - ruční nebo mechanické oloupaní kůry.**
- 36 331, 36 431 – Asanace kůrovcového a kůrovcem ohroženého dříví – chemická - aplikace schváleného přípravku rovnoměrně po celém povrchu kmene – po otočení i ze spodní strany.**
- 36 341, 36 371, 36 441, 36 471 – Asanace kůrovcového a kůrovcem ohroženého dříví – kombinovaná – ruční nebo mechanické oloupaní kůry, které bude doplněné pálením nebo chemickou asanačí oloupané kůry.**
- 36 381, 36 481 – Asanace kůrovcového a kůrovcem ohroženého dříví – jiné dřeviny – viz příloha Smlouvy č. Z2 – Ostatní informace**
- 36 511 – Asanace těžebního odpadu – viz příloha Smlouvy č. Z2 – Ostatní informace**
- 36 521 – Asanace skládek – viz příloha Smlouvy č. Z2 – Ostatní informace**
- 36 531 – Asanace mlazín (tyčk.) napadených kůrovci – ručně i mech – pálením - vykácení postižených stromů, vyklizení na předem určená místa a pálení včetně větví, provést protipožární opatření (viz Příloha č. Z5 – Zásady požární ochrany).**
- 36 541 – Asanace mlazín (tyčk.) napadených kůrovci – ručně i mech – chemicky – vykácení postižených stromů, odvětvení, postřik schváleným přípravkem.**
- 36 551 – Asanace mlazín (tyčk.) napadených kůrovci – ručně i mech – drcením, štěpkováním - vykácení postižených stromů, případné vyklizení stromů na předem určené místo a štěpkování veškeré hmoty.**

XII. Rekonstrukce Porostů

- 43 011 - Celoplošná likvidace odumřelých dřevin – viz příloha Smlouvy č. Z2 – Ostatní informace**
- 43 021, 43 022 - Rekonstrukce por. náhradních dřev. v imisních oblastech, výřez + hrázkování - rozřezání vyznačené nebo zadané hmoty (dle instrukce revírnicka), zkrácení na sekce o max.hmotnosti 15 kg nebo délce nejvýše 2 m, jejich následné uložení na hromady a sešlápnutí na místě mimo cílové dřeviny. Uložení do hromad viz výkon 11 111.**
- 43 023 - Rekonstrukce porostů – výřez + vyvezení hmoty – výřez vyznačené nebo zadané hmoty (dle instrukce revírnicka), její vyvezení a uložení na hromady zpravidla na Lokalitě OM.**
- 43 024 - Rekonstrukce porostů – štěpkováním – seštěpkování vyznačené nebo zadané hmoty (dle instrukce revírnicka) v Porostu.**
- 43 025 - Rekonstrukce porostů – shrnování valů – viz. příloha Smlouvy č. Z2 – Ostatní informace.**
- 43 081 – Rekonstrukce ostatní – viz příloha Smlouvy č. Z2 – Ostatní informace.**

XIII. Ostatní Pěstební činnosti

Zahrnují blíže nespecifikované práce, spojené s péčí o les včetně drobných úprav LDS (např. čištění svodnic a propustků).

Ostatní činnosti jsou kalkulovány podle hodinových sazeb za:

- 58 111 – Ruční práce – veškeré ruční práce dle pokynu revírnicka**
- 58 121 – Práce s JMP – veškeré práce s JMP dle pokynu revírnicka**
- 58 131 – Práce s traktorem – veškeré práce s traktorem dle pokynu revírnicka**

58 141 – Práce s křovinořezem – veškeré práce s křovinořezem dle pokynu revírnicka

58 151 – Práce s koněm – veškeré práce s koňským potahem dle pokynu revírnicka

58 161 – Práce se zádočným postřikovačem – veškeré práce se zádočným postřikovačem dle pokynu revírnicka. Není zahrnuta cena chemického přípravku.

58 411 – Údržba rozdělovací sítě a majetkových hranic – výřez náletů, nárostů z rozdělovací sítě, jejich rozřezání na sekce o max. hmotnosti 15 kg nebo délce nejvýše 2 m a uložení spolu s příp. dalšími Těžebními zbytky a Klestem do hromád mimo trasu rozdělovací sítě.

Příloha č. P4 - Ceník pěstebních činností (část A - ceník PČ)

číslo SÚJ: 23304
 název SÚJ: Klášterec
 číslo LS: 233
 název LS: Klášterec nad Ohří

firma: UNILES, a.s.
 IČ: 47307706
 adresa: Jiříkovská 832/16, Rumburk
 telefon: 412332492
 zastupuje: ing. Petr Jelínek

CK	podvýkon	MJ	cena (Kč/MJ)	poznámka
11020	Úklid a pálení křeslu - jehličnatého	m3	64	
11030	Úklid a pálení křeslu - listnatého	m3	76	
11110	Úklid křeslu (bez pálení) - ručně i mech. - jehličnaté	m3	46	
11610	Dočišťování ploch po těžbě	ha	3 600	
12010	Příprava půdy na hořně - ruč + mech. v ploškách	1000 ks	4 560	
12020	Příprava půdy na hořně - ruč + mech. v pružích	ha	30 000	
12060	Příprava půdy na hořně - chem. v pružích	ha	2 813	
12070	Příprava půdy na hořně - chem. celoplošně	ha	3 813	
12110	Příprava půdy pod porostem - ruč + mech. v ploškách	1000 ks	4 560	
12180	Příprava půdy pod porostem - chem. v pružích	ha	2 813	
16010	Sadba a podsadba do připravené půdy - ruční + mech. - jamková	1000 ks	6 400	
16020	Sadba a podsadba do připravené půdy - ruční + mech. - štrbinová	1000 ks	1 440	
16210	Sadba a podsadba do nepřipravené půdy - ruční + mech. - jamková	1000 ks	7 560	
16220	Sadba a podsadba do nepřipravené půdy - ruční + mech. - štrbinová	1000 ks	2 000	
16260	Sadba a podsadba do nepřipravené půdy - ruční + mech. - jiná	1000 ks	7 080	pořodrostky
16900	Doplňování MZO	1000 ks	7 920	
22010	Oplocenky z nov.mat.-drátěné-Drátěná 150/3	km	74 500	
22040	Oplocenky z nov.mat.-drátěné-Drátěná 220/4	km	83 900	
22060	Oplocenky z nov.mat.-drátěné-Horská 220/3,5	km	108 960	
22140	Oplocenky z nov.mat.-dřevěné-Horská 220/4	km	146 500	
22220	Rozetírání a likvid. oplocenek-drátěné-nad 180 cm	km	7 200	
22980	Údržba a opravy oplocenek	km	12 000	
23010	Kontrolní a srovnávací plochy zřizování	ks	2 736	
23020	Kontrolní a srovnávací plochy-rozetírání	ks	720	
23110	Nátěr nebo postřik kultur repelenty-letní	1000 ks	489	
23120	Nátěr nebo postřik kultur repelenty-zimní	1000 ks	525	
23150	Ochrana náletů repelenty-letní	ha	2 418	
23160	Ochrana náletů repelenty-zimní	ha	2 418	
23210	Mechanická ochrana vrchole	1000 ks	461	
24010	Ožínání - ručně + mech. - v ploškách	1000 ks	816	
24030	Ožínání - ručně + mech. - celoplošně	ha	7 560	
24410	Chemická ochrana MLP proti bušení - v ploškách	1000 ks	566	
24510	Odstánění škodlivých dřevin - ručně + mech.	ha	6 400	
25010	Kikaroh berový - chemické ošetření kultury	1000 ks	406	
26010	Hřodavci - nátěry kultur repelenty	1000 ks	442	
26020	Hřodavci - kladení návnad nebo pastí spolu s výměnou návnad	ks	20	
31010	Prostřihávky - jehličnaté i listnaté - ručně + mech.	ha	12 000	
31310	Prořezávky - jehlič. + list. - ručně + mech.	ha	5 280	
31330	Prořezávky - jehlič. + list. - chem.	ha	6 880	
31410	Prořezávky - jehličnaté - ručně + mech.	ha	5 400	
31510	Prořezávky - listnaté - ručně + mech.	ha	6 000	
31610	Rozčleňování porostů	km	3 000	
32310	Zpřístupňování porostů řezem	ha	4 800	
32330	Zpřístupňování porostů řezem a hrázkováním	ha	8 400	
35110	Ochrana kmenů repelenty - bodování	1000 ks	28 000	
35130	Ochrana kmenů repelenty - celoploš. nátěr kmene	1000 ks	13 900	
36010	Lapače na kůrovce - instalace	ks	144	
36110	Lapěky - kladení - SM	ks	102	
36330	Asanace kůrovcového dříví - chemická	m3	101	
36430	Asanace kůrovcem ohroženého dříví - chemická	m3	113	
43040	Rekonstrukce porostů - výřez + hrázkování	ha	20 400	
43050	Rekonstrukce porostů - výřez + vyvezení hmoty	ha	26 400	
43060	Rekonstrukce porostů - štěpkování	ha	34 800	
43070	Rekonstrukce porostů - shrnování valů	ha	28 800	
58110	Ruční práce	hod	96	
58120	Práce s JMP	hod	144	
58130	Práce s traktorem	hod	288	
58140	Práce s křovinořezem	hod	108	
58150	Práce s koněm	hod	240	
58160	Práce se zářivým postřikovačem	hod	120	
58410	Údržba rozdělovací sítě a mezejkových hranic	km	6 600	

Příloha č. P4 - Ceník pěstebních činností (část B - ceník SaMa)

číslo SÚJ:	23304
název SÚJ:	Klášteřec
název LS:	Klášteřec nad Ohří

firma: UNILES, a.s.
 IČ: 47307706
 adresa: Jířkova 832/16, Rumburk 408
 01
 zastupuje: ing. Petr Jelínek

CK	dřevina	typ	třída*	obal**	cena [Kč/tis.kg]* **
1250	SM	sazenice	5 mm	PRK	7 950
1255	SM	sazenice	5 mm	SAD	10 600
1260	SM	sazenice	6 mm	PRK	7 950
1261	SM	sazenice	6 mm	RCK	15 550
1265	SM	sazenice	6 mm	SAD	11 100
1370	SM	poloodrostky	7	PRK	8 550
10260	JD	sazenice	6 mm	PRK	10 350
10261	JD	sazenice	6 mm	RCK	15 850
10265	JD	sazenice	6 mm	SAD	13 850
20240	BO	sazenice	4 mm	PRK	3 750
20250	BO	sazenice	5 mm	PRK	4 250
29260	BL	sazenice	6 mm	PRK	5 200
40250	DB	sazenice	5 mm	PRK	6 400
40260	DB	sazenice	6 mm	PRK	6 850
40265	DB	sazenice	6 mm	SAD	10 850
50250	BK	sazenice	5 mm	PRK	6 750
50255	BK	sazenice	5 mm	SAD	9 950
50260	BK	sazenice	6 mm	PRK	6 975
50265	BK	sazenice	6 mm	SAD	10 150
50365	BK	poloodrostky	8	SAD	70 000
53250	KL	sazenice	5 mm	PRK	4 650
53255	KL	sazenice	5 mm	SAD	8 700
53380	KL	poloodrostky	8	PRK	6 400
61260	JLH	sazenice	6 mm	PRK	7 400
65250	BRP	sazenice	5 mm	PRK	6 500
65255	BRP	sazenice	5 mm	SAD	9 950
66250	JR	sazenice	5 mm	PRK	5 200
66255	JR	sazenice	5 mm	SAD	9 850
66265	JR	sazenice	6 mm	SAD	10 300
80260	LP	sazenice	6 mm	PRK	6 650
83260	OL	sazenice	6 mm	PRK	5 950
83265	OL	sazenice	6 mm	SAD	9 850
83270	OL	sazenice	7 mm	PRK	6 100
84250	OLS	sazenice	5 mm	PRK	5 400
84260	OLS	sazenice	6 mm	PRK	6 050
84380	OLS	poloodrostky	8	PRK	7 500
86255	OS	sazenice	5 mm	SAD	9 200

* u semenáčků a sazenic min. tloušťka kořenového krčku (mm), u poloodrostků výška nadzemní části (třída 8 do 80 cm včetně, třída 9 nad 80 cm), min. tloušťka kořenového krčku v rozpětí dle vyhlášky 29/2004 v platném znění

** PRK-prostokořený; RCK-rašelinocelulózový kelímek; SAD-plastový sadbovač; OST-jinak specifikovaný

Příloha P5 ke Smlouvě o provádění komplexních lesnických činností a prodeji dříví

KATALOG PRO OPLOCENKY POUŽÍVANÉ PŘI MECHANICKÉ OCHRANĚ MLADÝCH LESNÍCH POROSTŮ

Pro všechny typy oplocenek:

V Příloze č. Z2 Smlouvy – Ostatní informace mohou být parametry oplocenek změněny nebo upřesněny. V popisu typů oplocenek jsou rozměry dřevěných částí uváděny bez kůry. Střední průměr je uváděn u nerozmitnutých tyčí a kůlů; minimální šířka u přířezů a rozmitnutých tyčí.

Obecné požadavky na dřevěné konstrukční prvky:

- dřeviny rodů SM, BO, MD, DB, AK, JL
- dříví bez hniloby; spodní část sloupků v délce o 10 cm větší než je zahloubení sloupku musí být v případě SM a BO opálena na dřevo nebo odkorněna a penetrována vhodným prostředkem
- díra pro sloupek bude vyvrtána nebo vybrána rýčem, sloupek musí být následně pevně ukotven
- spodní strana vzpěr bude ukotvena v zemi tak, aby nemohlo dojít k jejímu posunu
- na krátkých stranách (5 nebo 6 polí) oplocenek se sloupky bude zavětrován sloupek nejbližše středu strany.

Hřebíky použité na konstrukce jsou o 100% delší než průměr přitloukaného materiálu, hřebíky budou dotlučeny, vyčnívající konce hřebíků zahnuty k dřevěné části oplocenky.

Součástí stavby oplocenky do 100 m délky plotu je zbudování jednoho oboustranného žebříku (tvar písmene A) nebo branky. U oplocenek s délkou plotu větší než 100 m je součástí stavby zbudování dvou oboustranných žebříků nebo dvou branek v protilehlých rozích oplocenky. Stojné díly žebříků odpovídají parametrům sloupků, příčky dle parametrů vzpěr oplocenky. Žebřík je spojen hřebíkem se sloupkem oplocenky.

Definování konstrukčních prvků oplocenek

Skupina	Účel	Příklady
Nosné prvky	Nesou funkční prvky	kůly, nosná ráhna, nosné sloupky, nosné vzpěry
Funkční prvky	Plní vlastní účel oplocenky	pletivo, ráhna, plotovky
Zpevňující prvky	Zpevňují funkční prvky	příčná ráhna, středové sloupky, drát
Stabilizační prvky	Zajišťují stabilitu konstrukce oplocenky	vzpěry

Oplocenky drátěné: Lesnické pletivo (min. 1x pozink - 70 g/m², spojení drátů uzlíky, min. průměr vodících drátů 2 mm, ostatních drátů min. 1,6 mm) se napíná na vnější stranu sloupků, otočené velkými oky nahoru, směrem k zemi se oka zmenšují a houstnou. Pletivo bude přibito min. 3 hřebíky na každý sloupek u pletiva do 180 cm výšky, nad 180 cm min. 4 hřebíky. Hřebíky k napnutí pletiva min. délky 65 mm budou zahnuty v horní části nahoru, u země dolů. Nerovnosti terénu budou předem srovnány tak, aby mezi terénem a spodním okrajem pletiva nebyla žádná mezera.

Oplocenky dřevěné: K výrobě polí lze použít pouze dřevo jehličnaté nebo z měkkých listnáčů (TP, OS), na nosné sloupky a nosná ráhna pouze SM nebo BO.

Drátěná 150/3



Zvěř: srnčí, Výška (cm): 150 (160, 180), Délka polí (cm): 300, Druh: drátěná

Technický popis:

Pletivo upevněno na kůlech zapuštěných silnějším koncem do země 40 cm.

Každý třetí kůl zavětrován (z vnitřní strany) ve výšce 2/3 pod úhlem 45°.

(Pozn.: v případě výšky 180 cm je přípustné použít pletivo 160 cm s umístěním horního ráhna ve výšce 180 cm; v tomto případě musí být pletivo ve středu pole přivázáno k ráhnu drátem)

Konstrukční prvky:

Skupina prvků	Prvek	Materiál	Střední průměr	Min. šířka	Min. tloušťka	Délka
			cm	cm	cm	[cm]
nosné	kůly	tyčovina	8-12	-	-	220 (190, 200)
funkční	pletivo	150, (160, 180) cm	-	-	-	-
stabilizační	vzpěry	tyčovina	6-9	-	-	140

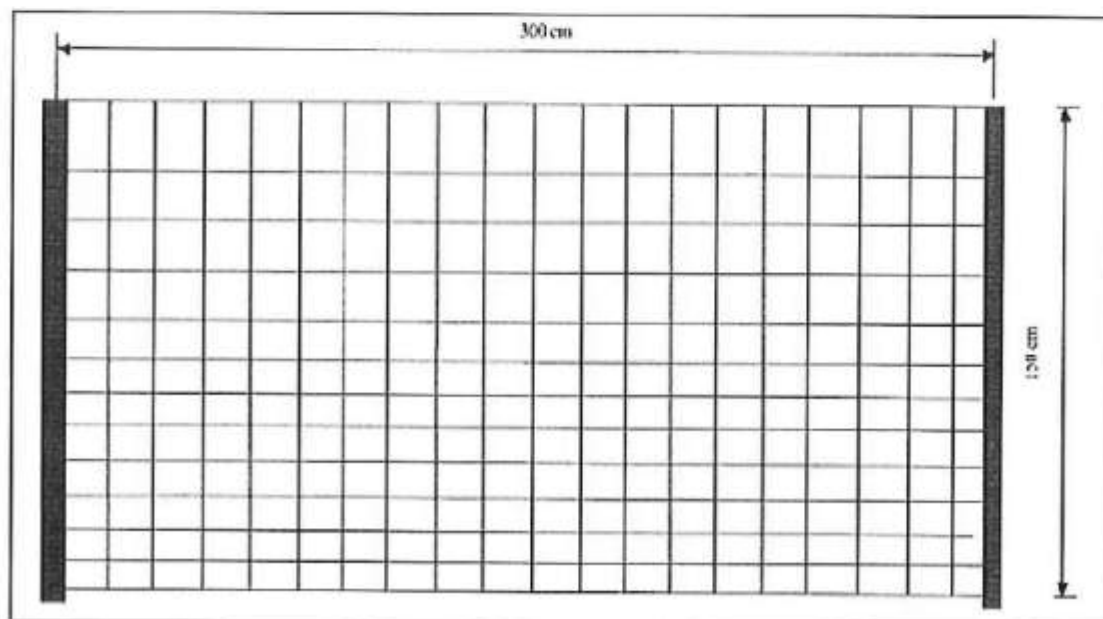

Drátěná vysoká 220/4



Zvěř: vysoká, srnčí, Výška (cm): 220 (200), Délka poli (cm): 400, Druh: drátěná

Technický popis:

Pletivo upevněno na kůlech zapuštěných silnějším koncem do země 60 cm. Každý třetí kůl zavětrován (z vnitřní strany) ve výšce 2/3 pod úhlem 45°. Dolní okraj pletiva je uprostřed pole přichycen k terénu kolíkem (případně kolíkem s hřebíkem).

Cca 20 cm nad horním okrajem pletiva umístěno ráhno, ke kterému je pletivo ve dvou místech přivázáno drátem.

Při výšce 200 cm použity kůly délky 250 cm zapuštěny 50 cm do země, horní ráhno není použito.

Konstrukční prvky:

Skupina prvků	Prvek	Materiál	Střední průměr	Min. šířka	Min. tloušťka	Délka
			cm	cm	cm	[cm]
nosné	kůly	tyčovina	9-13	-	-	280 (250)
funkční	pletivo	200 cm	-	-	-	-
stabilizační	vzpěry	tyčovina	7-10	-	-	210
funkční	horní ráhno	tyčovina	6-9	5	2,5	400

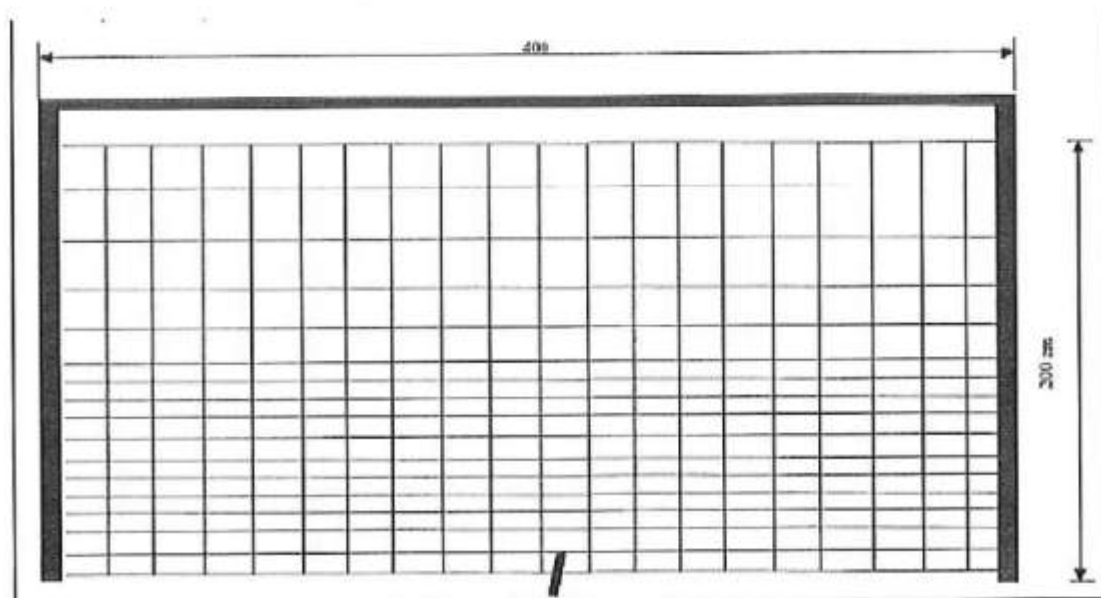

Polozávěsná 150/3



Zvěř: srnčí, Výška (cm): 150, Délka polí (cm): 300, Druh: drátěná

Technický popis:

Pro upevnění pletiva použity kůly v kombinaci s nosnými vzpěrami, kůly zapuštěny silnějším koncem do země 40 cm. Spodní okraj pletiva je pod nosnými vzpěrami pevně přichycen k terénu kolíkem (případně kolíkem s hřebíkem).

Konstrukční prvky:

Skupina prvků	Prvek	Materiál	Střední průměr	Min. šířka	Min. tloušťka	Délka
			cm	cm	cm	[cm]
nosné	kůly	tyčovina	8-12	-	-	190 (200)
nosné	vzpěry	tyčovina	6-9	-	-	230
funkční	pletivo	150 (160) cm		-	-	-

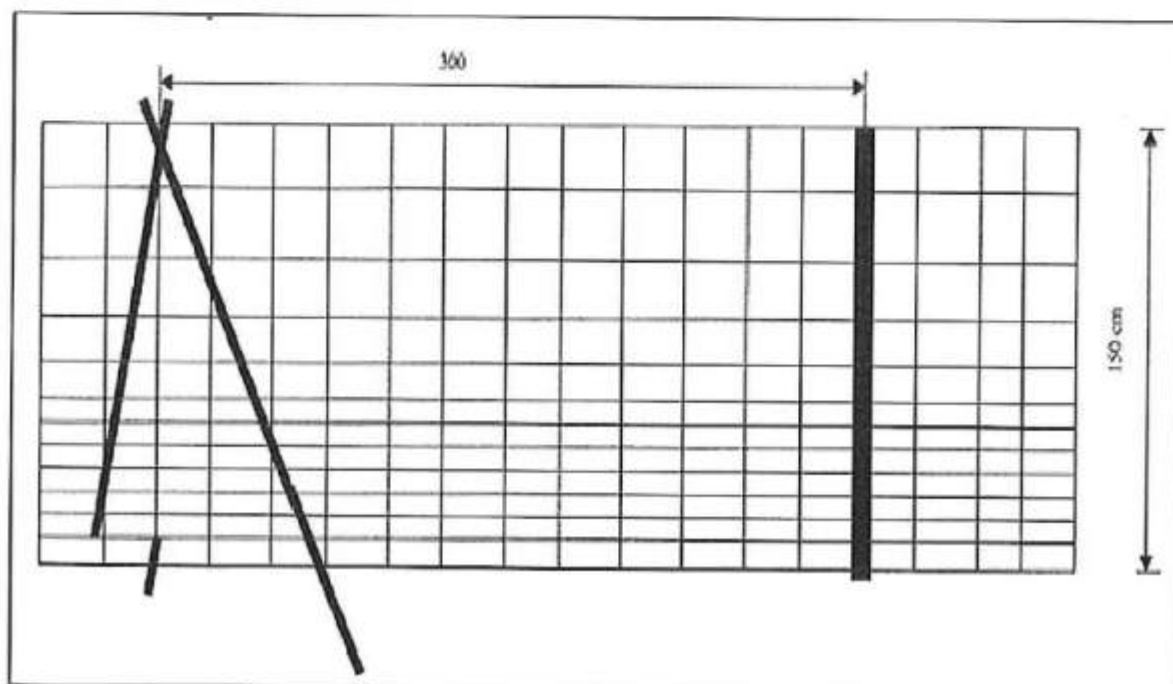

Závěsná 150/3

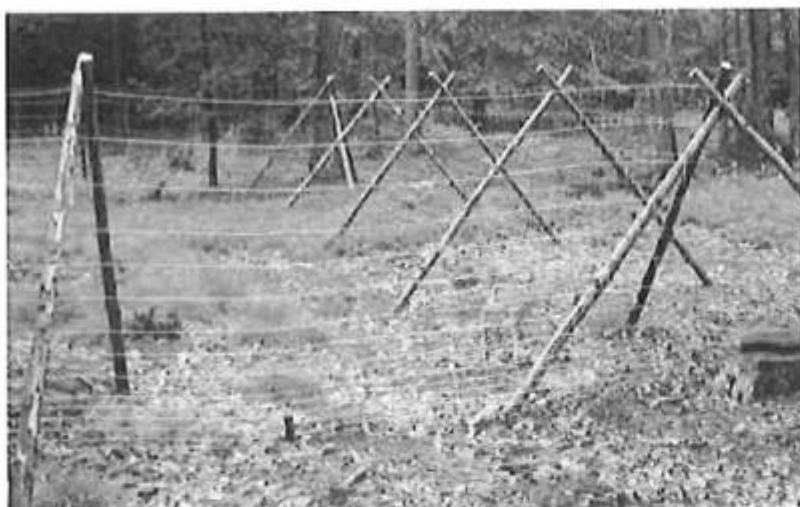

Zvěř: srnčí, Výška (cm): 150, Délka polí (cm): 300, Druh: drátěná

Technický popis:

Stavba bez kúlů, pletivo nesou vzpěry, v lomových bodech trojnožka; spodní okraj pletiva je v každém poli ve dvou místech pevně přichycen k terénu kolíkem (případně kolíkem s hřebíkem).

Konstrukční prvky:

Skupina prvků	Prvek	Materiál	Střední průměr	Min. šířka	Min. tloušťka	Délka
			cm	cm	cm	[cm]
nosné	vzpěry	tyčovina	6-9	-	-	230
funkční	pletivo	150(160)cm	-	-	-	-

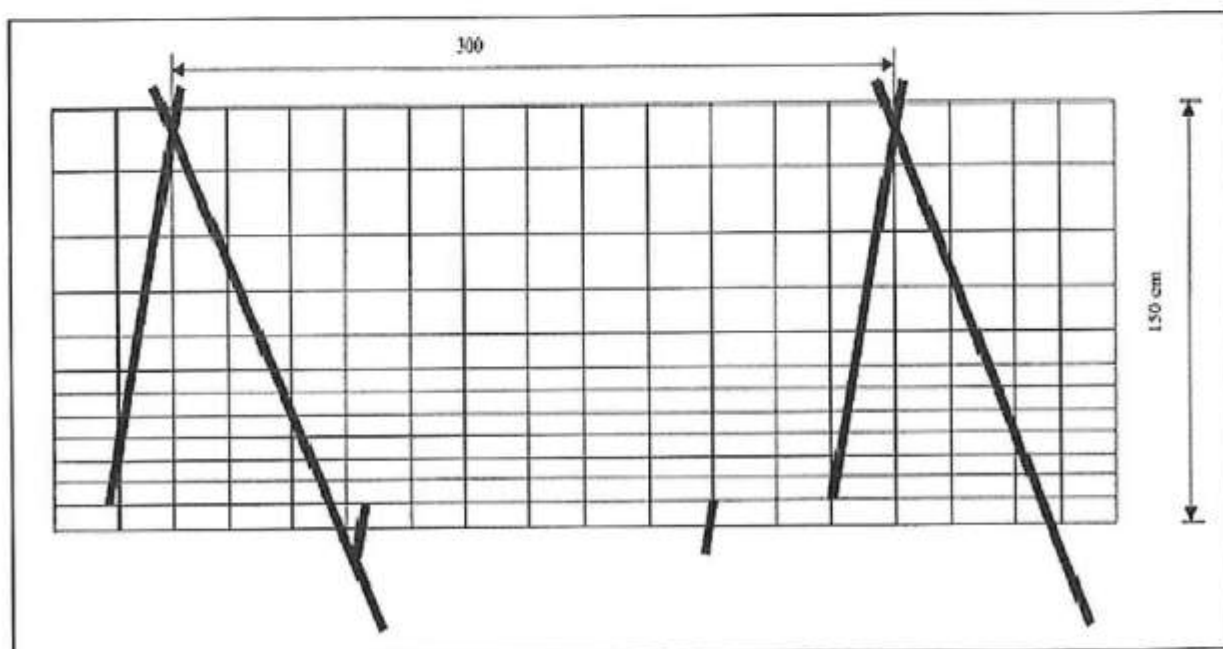

Horská drátěná 220/3,5

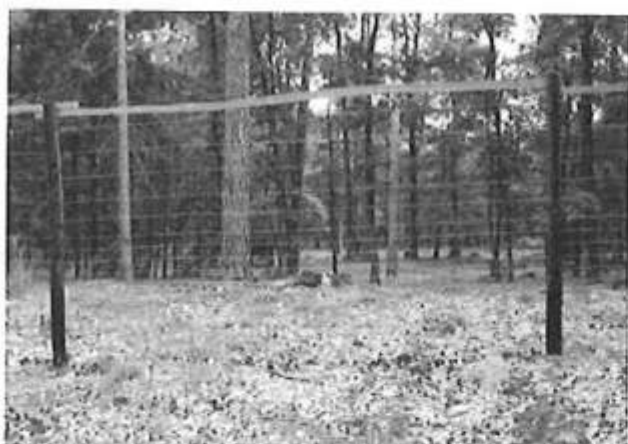

Zvěř: vysoká, Výška (cm): 220, Délka polí (cm): 350, Druh: drátěná

Technický popis:

Pletivo je upevněno na kůlech které jsou zapuštěny silnějším koncem do země 50 cm. Každý rohový a třetí kůl zavětrován vzpěrou z vnitřní strany ve výšce 2/3 pod úhlem 45°. Cca 20 cm nad horním okrajem pletiva je v každém poli umístěno ráhno, ke kterému je pletivo ve dvou místech přivázáno drátem o průměru 2,5 mm. Dolní okraj pletiva je uprostřed pole z vnitřní strany přichycen kolíkem (případně kolíkem s hřebíkem) pevně k terénu.

Konstrukční prvky:

Skupina prvků	Prvek	Materiál	Střední průměr	Min. šířka půlená	Délka
			cm	cm	[cm]
nosné	kůly	Tyčovina	12-15	-	280
funkční	pletivo	200 cm výška	Viz popis dole	-	-
stabilizační	vzpěry	Tyčovina	9-12	-	210
funkční	horní ráhno	Tyčovina půlená	10	8	350

Pletivo: výška pletiva 200 cm, počet vodorovných drátů 25 ks, rozteč svislých drátů 15 cm, okrajové dráty mají průměr 2,5 mm, vnitřní dráty mají průměr 2 mm, povrchová úprava je 3xZn, tj. minimálně 210 g/m², výška ok od země je 16 x 5 cm, 3 x 10 cm, 2 x 15 cm, 3 x 20 cm

Koliba 150/3



Zvěř: srnčí, Výška (cm): 150, Délka polí (cm): 300, Druh: dřevěná

Technický popis:

Stavba bez kůlu z dílů, stabilizace zavětrováním vzpěrami (každý spoj z obou stran) ve výšce 2/3 pod úhlem 45°.

Konstrukční prvky:

Skupina prvků	Prvek	Materiál	Střední průměr	Min. šířka	Min. tloušťka	Délka
			cm	cm	cm	[cm]
nosné	sloupky	přířezy (krajiny)	-	6	2,5	160
funkční	ráhna	přířezy (krajiny)	-	6	2	300
zpevňující	příčná ráhna	přířezy (krajiny)	-	6	2	250
stabilizační	vzpěry	tyčovina	7-9	-	-	140

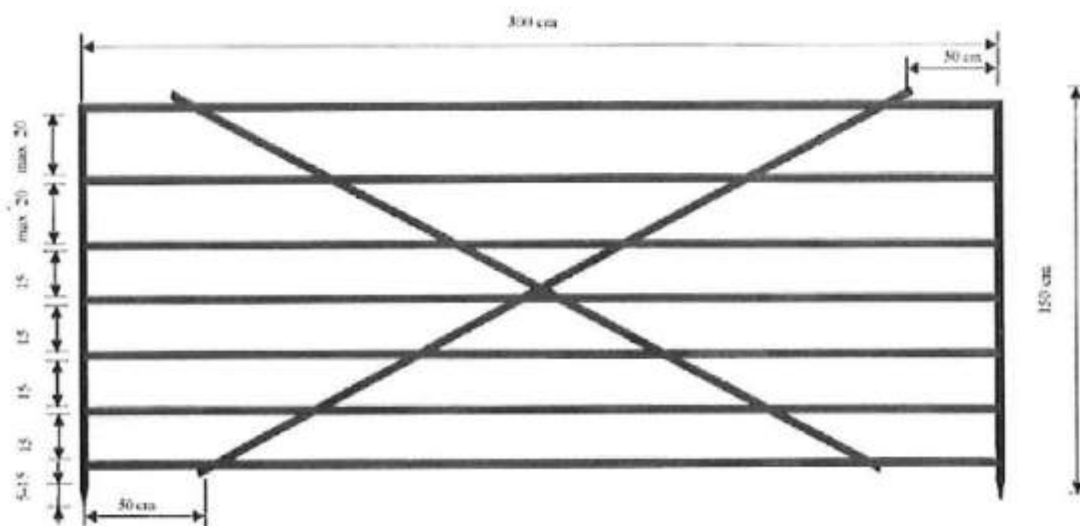

Koliba vysoká 220/3



Zvěř: vysoká, smčl, Výška (cm): 220, Délka polí (cm): 300, Druh: dřevěná

Technický popis:

Stavba bez kúlů, stabilizace zavětrováním vzpěrami (každý spoj z obou stran) ve výšce 2/3 pod úhlem 45°.

Konstrukční prvky:

Skupina prvků	Prvek	Materiál	Střední průměr	Min. šířka	Min. tloušťka	Délka
			cm	cm	cm	[cm]
nosné	sloupky	přířezy (krajiny)	-	6	2,5	230
funkční	ráhna	přířezy (krajiny)	-	6	2	300
zpevňující	příčná ráhna	přířezy (krajiny)	-	6	2	300
stabilizační	vzpěry	tyčovina	8-10	-	-	210

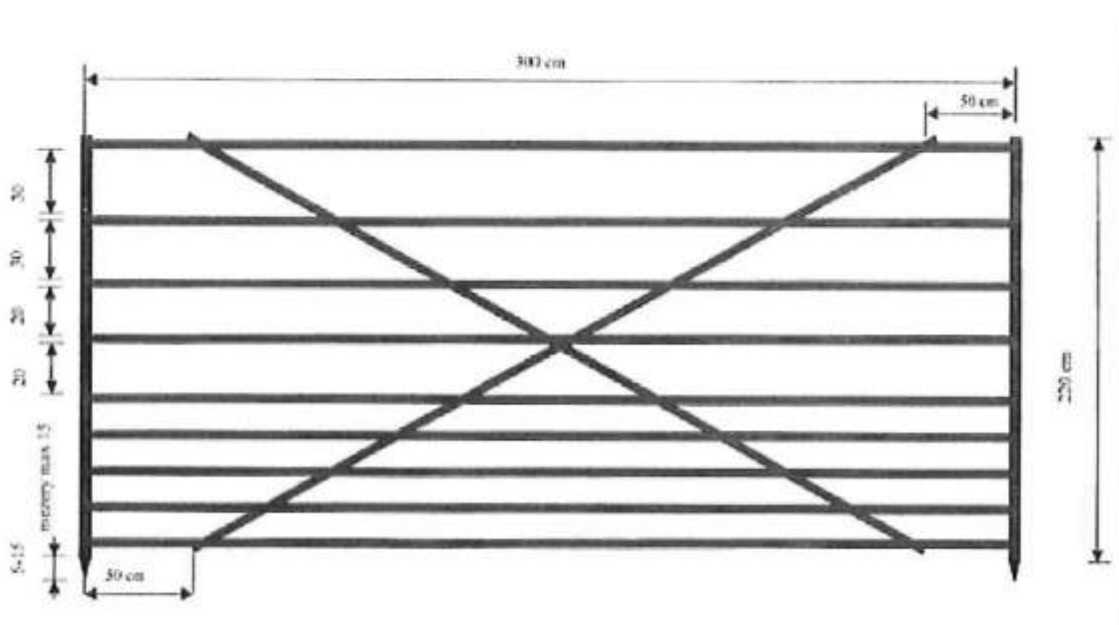

Pacov 150/3



Zvěř: srnčí, Výška (cm): 150 (180), Délka polí (cm): 300, Druh: dřevěná

Technický popis:

Stavba bez kůlu, stabilizace zavětrováním vzpěrami (každý spoj z obou stran) ve výšce $\frac{1}{2}$ pod úhlem 45° . Mezi plotovkami maximální mezera 10 cm. Výška 180 cm: - přidat třetí ráhno (max. mezera 25 cm), sloupky délka 190 cm. Při spojování dílců oplocenky bude z opačné strany než tyčky a nosné sloupky na nosná ráhna na kraji dílce s větší roztečí nosných ráhén svisle připevněn spojovací segment délky 100 cm.

Konstrukční prvky:

Skupina prvků	Prvek	Materiál	Střední průměr	Min. šířka	Min. tloušťka	Délka
			cm	cm	cm	[cm]
nosné	nosná ráhna	tyčovina	-	6	2	340
nosné	sloupky	přířezy (krajiny)	-	6	2,5	160
funkční	plotovky	přířezy (krajiny)	-	4	1	100
funkční	ráhna	přířezy (krajiny)	-	4	1	300
stabilizační	vzpěry	tyčovina	6-9	-	-	110

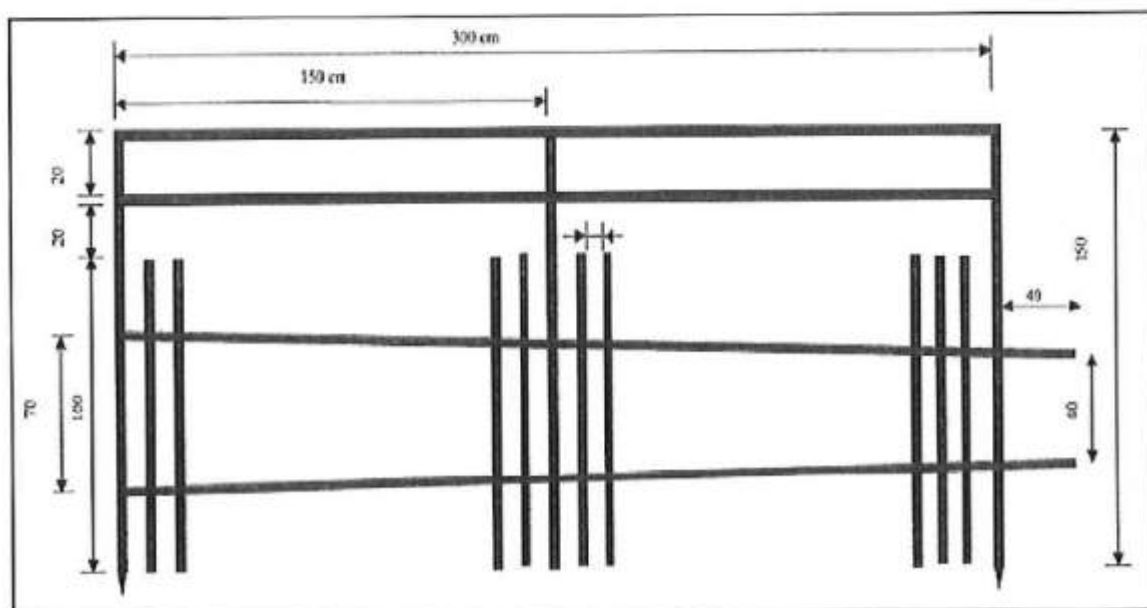

Horská široká 220/4



Zvěř: vysoká, srnčí, Výška (cm): 220, Délka polí (cm): 400, Druh: dřevěná

Technický popis:

Pole vyráběna v lese natloukáním na kůly zapuštěné do země 60 cm. Každý druhý kůl zavětrován střídavě z vnitřní a vnější strany ve výšce 2/3 pod úhlem 45°.

Konstrukční prvky:

Skupina prvků	Prvek	Materiál	Střední průměr	Min. šířka	Min. tloušťka	Délka
			cm	cm	cm	[cm]
nosné	kůly	tyčoviny	9-13	-	-	280
funkční	ráhna	Přířezy (krajiny)	-	7	2	400
zpevňující	příčná ráhna	Přířezy (krajiny)	-	7	2	270
zpevňující	střed.sloupek	Přířezy (krajiny)	-	7	2	220
stabilizační	vzpěry	tyčovina	8-10	-	-	210

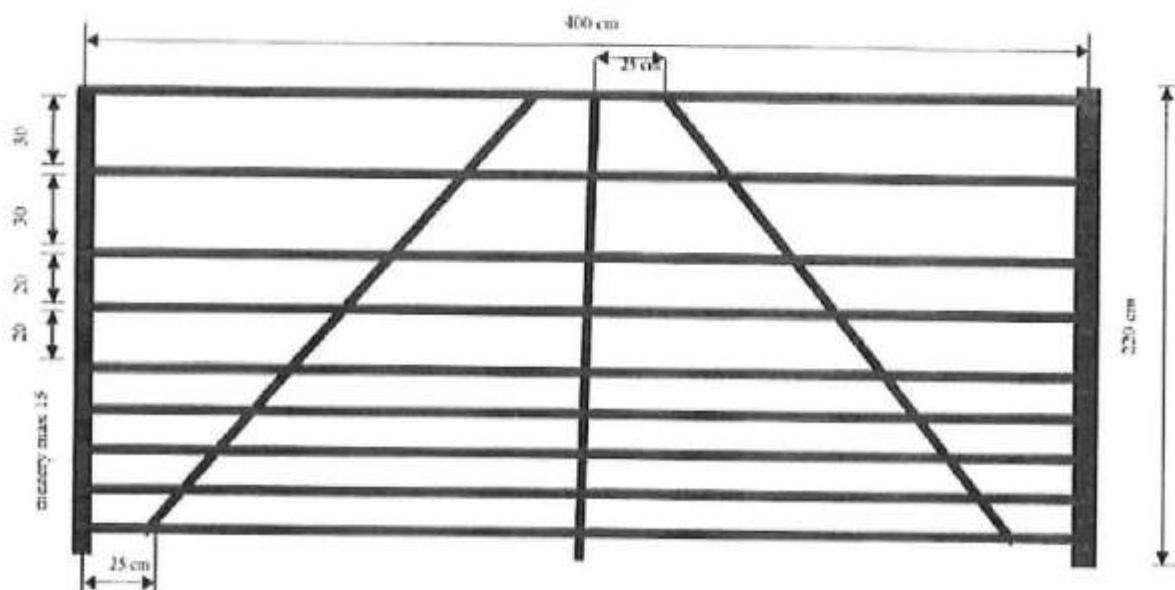

Horská úzká 220/3



Zvěř: vysoká, srnčí, Výška (cm): 220, Délka polí (cm): 300, Druh: dřevěná

Technický popis:

Pole vyráběna v lese natloukáním na kůly zapuštěné silnějším koncem do země 60 cm. Každý druhý kůl zavětrován střídavě z vnitřní a vnější strany ve výšce 2/3 pod úhlem 45°.

Konstrukční prvky:

Skupina prvků	Prvek	Materiál	Střední průměr	Min. šířka	Min. tloušťka	Délka
			cm	cm	cm	[cm]
nosné	kůly	tyčoviny	9-13	-	-	280
funkční	ráhna	přířezy (krajiny)	-	6	2	300
zpevňující	příčná ráhna	přířezy (krajiny)	-	6	2	300
stabilizační	vzpěry	tyčovina	8-10	-	-	210

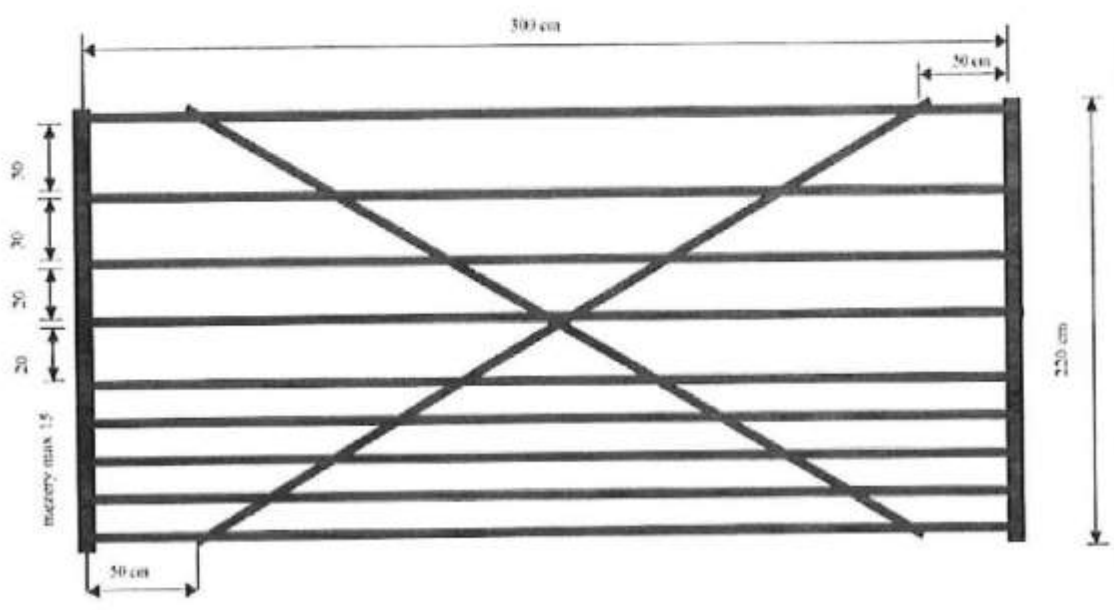

Příloha P6 ke Smlouvě o provádění komplexních lesnických činností a prodeji dříví

ŘADIČ VÝKONŮ PĚŠTEBNÍCH ČINNOSTÍ

V projektech a při vykazování skutečností budou použity neagregované výkony PC.

V tabulce jsou uvedeny základní podvýkony PC a jejich rozdělení dle agregovaných cenových kódů.

Lesní správa může pro potřebu vykazování výroby a v projektech použít i nadstavbový výkon na pátém místě kódu s jiným číslem než 1.

Agregované cenové kódy vysoutřžené s cenotvornou jednotkou "hod" (hodinové sazby) budou použity pro kalkulaci nákladů, které budou vykazány v jednotkách "Kč" na výkonech s předposledním číslem 9 (2009) jako ostatní práce příslušné ke konkrétnímu výkonu.

OK (agregace)	Název (agregace)	Cenotvorná jednotka	výkony (projekt)	Název (projekt)	Cenotvorná jednotka
11010	Uklid a pálení klesu - Jehličnatého + listnatého	m3	11011	Uklid a pálení klesu - Jehličnatého + listnatého	m3
11020	Uklid a pálení klesu - Jehličnatého	m3	11021	Uklid a pálení klesu - Jehličnatého	m3
11030	Uklid a pálení klesu - listnatého	m3	11031	Uklid a pálení klesu - listnatého	m3
11110	Uklid klesu (bez pálení) - ručně i mech. - Jehl.+list.	m3	11111	Uklid klesu (bez pálení) - ručně - Jehl.+list.	m3
			11141	Uklid klesu (bez pálení) - mechan.-Jehl.+list.	m3
11120	Uklid klesu (bez pálení) - ručně i mech. - Jehličnatého	m3	11121	Uklid klesu (bez pálení) - ručně - Jehličnatého	m3
			11151	Uklid klesu (bez pálení) - mechanizované - Jehl.	m3
11130	Uklid klesu (bez pálení) - ručně i mech. - listnatého	m3	11131	Uklid klesu (bez pálení) - ručně - listnatého	m3
			11161	Uklid klesu (bez pálení) - mechanizované - list.	m3
11170	Uklid klesu (bez pálení) ručně po mech. vyvážení klesu	m3	11171	Uklid klesu (bez pálení) ručně po mech. vyvážení klesu	m3
11210	Pálení sneseného klesu - Jehličn. + listnat.	m3	11211	Pálení sneseného klesu - Jehličn. + listnat.	m3
11220	Pálení sneseného klesu - Jehličnatého	m3	11221	Pálení sneseného klesu - Jehličnatého	m3
11230	Pálení sneseného klesu - listnatého	m3	11231	Pálení sneseného klesu - listnatého	m3
11310	Stěpkování klesu - s rozmetáním štěpky	m3	11311	Stěpkování klesu - s rozmetáním štěpky	m3
11320	Stěpkování klesu - bez rozmetání štěpky	m3	11321	Stěpkování klesu - bez rozmetání štěpky	m3
11330	Štěp. klesu sneseného do hromad - s rozmet. štěp.	m3	11331	Štěp. klesu sneseného do hromad - s rozmet. štěp.	m3
11340	Štěp. klesu sneseného do hromad - bez rozmet. št.	m3	11341	Štěp. klesu sneseného do hromad - bez rozmet. št.	m3
11410	Drcení klesu	m3	11411	Drcení klesu	m3
11580	Vykázování ploch po těžbě jnak	m3	11581	Vykázování ploch po těžbě jnak	m3
11610	Dočišťování ploch po těžbě	ha	11611	Dočišťování ploch po těžbě	ha
12010	Příprava půdy na holině - ruč + mech. v ploškách	1000 ks	12011	Příprava půdy na holině - ručně v ploškách	1000 ks
			12031	Příprava půdy na holině - mechanizované v ploškách	1000 ks
12020	Příprava půdy na holině - ruč + mech. v pruzích	ha	12021	Příprava půdy na holině - ručně v pruzích	ha
			12041	Příprava půdy na holině - mechanizované v pruzích	ha
12050	Příprava půdy na holině - mech. celoplošně	ha	12051	Příprava půdy na holině - mechanizované celoplošně	ha
12060	Příprava půdy na holině - chem. v pruzích	ha	12061	Příprava půdy na holině - chemicky v pruzích	ha
12070	Příprava půdy na holině - chem. celoplošně	ha	12071	Příprava půdy na holině - chemicky celoplošně	ha
			12081	Příprava půdy na holině - chemicky celoplošně	ha
12110	Příprava půdy pod porostem - ruč + mech. v ploškách	1000 ks	12111	Příprava půdy pod porostem-ručně v ploškách	1000 ks
			12131	Příprava půdy pod porostem-mechanizov. v ploškách	1000 ks
12120	Příprava půdy pod porostem - ruč + mech. v pruzích	ha	12121	Příprava půdy pod porostem-ručně v pruzích	ha
			12141	Příprava půdy pod porostem-mechanizované v pruzích	ha
12150	Příprava půdy pod porostem - mech. celoplošně	ha	12151	Příprava půdy pod porostem - mechanizované celoplošně	ha
12160	Příprava půdy pod porostem - chem. v pruzích	ha	12161	Příprava půdy pod porostem-chemicky v pruzích	ha
12170	Příprava půdy pod porostem - chem. celoplošně	ha	12171	Příprava půdy pod porostem-chemicky celoplošně	ha
			12181	Příprava půdy pod porostem-chemicky celoplošně	ha
12510	Příprava půdy pro zales. mešeracem	km	12511	Příprava půdy pro zalesňování mešeracem	km
14010	Sje a podsje do připravené půdy - bodově	ha	14011	První sje do připravené půdy - bodově	ha
			14211	Opakovaná sje do připravené půdy - bodově	ha
			15011	První podsje do připravené půdy - bodově	ha
			15211	Opakovaná podsje do připravené půdy - bodově	ha
14020	Sje a podsje do připravené půdy - v ploškách	ha	14021	První sje do připravené půdy - v ploškách	ha
			14221	Opakovaná sje do připravené půdy - v ploškách	ha
			15021	První podsje do připravené půdy - v ploškách	ha
			15221	Opakovaná podsje do připravené půdy - v ploškách	ha
14030	Sje a podsje do připravené půdy - v pruzích	ha	14031	První sje do připravené půdy - v řádcích	ha
			14041	První sje do připravené půdy - v pruzích	ha
			14231	Opakovaná sje do připravené půdy - v řádcích	ha
			14241	Opakovaná sje do připravené půdy - v pruzích	ha
			15031	První podsje do připravené půdy - v řádcích	ha
			15041	První podsje do připravené půdy - v pruzích	ha
			15231	Opakovaná podsje do připravené půdy - v řádcích	ha
			15241	Opakovaná podsje do připravené půdy - v pruzích	ha
14050	Sje a podsje do připravené půdy - celoplošně	ha	14051	První sje do připravené půdy - celoplošně	ha
			14251	Opakovaná sje do připravené půdy - celoplošně	ha
			15051	První podsje do připravené půdy - celoplošně	ha
			15251	Opakovaná podsje do připravené půdy - celoplošně	ha
14080	Sje a podsje do připravené půdy - jinak	ha	14081	První sje do připravené půdy - celoplošně	ha
			14281	Opakovaná sje do připravené půdy - celoplošně	ha
			15081	První podsje do připravené půdy - celoplošně	ha
			15281	Opakovaná podsje do připravené půdy - celoplošně	ha
14110	Sje a podsje do nepřipravené půdy - bodově	ha	14111	První sje do nepřipravené půdy - bodově	ha
			14311	Opakovaná sje do nepřipravené půdy - bodově	ha
			15111	První podsje do nepřipravené půdy - bodově	ha
			15311	Opakovaná podsje do nepřipravené půdy - bodově	ha
14120	Sje a podsje do nepřipravené půdy - v ploškách	ha	14121	První sje do nepřipravené půdy - v ploškách	ha
			14321	Opakovaná sje do nepřipravené půdy - v ploškách	ha
			15121	První podsje do nepřipravené půdy - v ploškách	ha
			15321	Opakovaná podsje do nepřipravené půdy - v ploškách	ha
14130	Sje a podsje do nepřipravené půdy - v pruzích	ha	14131	První sje do nepřipravené půdy - v řádcích	ha
			14141	První sje do nepřipravené půdy - v pruzích	ha
			14331	Opakovaná sje do nepřipravené půdy - v řádcích	ha
			14341	Opakovaná sje do nepřipravené půdy - v pruzích	ha
			15131	První podsje do nepřipravené půdy - v řádcích	ha
			15141	První podsje do nepřipravené půdy - v pruzích	ha
			15331	Opakovaná podsje do nepřipravené půdy - v řádcích	ha
			15341	Opakovaná podsje do nepřipravené půdy - v pruzích	ha
14150	Sje a podsje do nepřipravené půdy - celoplošně	ha	14151	První sje do nepřipravené půdy - celoplošně	ha
			14351	Opakovaná sje do nepřipravené půdy - celoplošně	ha
			15151	První podsje do nepřipravené půdy - celoplošně	ha
			15351	Opakovaná podsje do nepřipravené půdy - celoplošně	ha
14180	Sje a podsje do nepřipravené půdy - jinak	ha	14181	První sje do připravené půdy - celoplošně	ha
			14381	Opakovaná sje do připravené půdy - celoplošně	ha
			15181	První podsje do připravené půdy - celoplošně	ha
			15381	Opakovaná podsje do připravené půdy - celoplošně	ha
16010	Sadba a podsadba do připravené půdy - ruční + mech. - jamková	1000 ks	16011	První sadba do připravené půdy - ruční - jamková	1000 ks
			16111	První sadba do přípr. půdy-mechanizované - jamková	1000 ks
			16411	Opakovaná sadba do přípr. půdy-ruční-jamková	1000 ks
			16511	Opakovaná sadba do přípr. půdy-mechan. - jamková	1000 ks
			17011	První podsadba do přípr. půdy-ruční - jamková	1000 ks
			17111	První podsadba do přípr. půdy-mechan. - jamková	1000 ks
			17411	Opak. podsadba do přípr. půdy-ruční - jamková	1000 ks
			17511	Opak. podsadba do přípr. půdy-mechan. - jamková	1000 ks
16020	Sadba a podsadba do připravené půdy - ruční + mech. - šterbinová	1000 ks	16021	První sadba do připravené půdy - ruční - šterbinová	1000 ks
			16121	První sadba do přípr. půdy-mechanizované - šterbinová	1000 ks
			16421	Opakovaná sadba do přípr. půdy-ruční - šterbinová	1000 ks
			16521	Opakovaná sadba do přípr. půdy-mechan. - šterbinová	1000 ks
			17021	První podsadba do přípr. půdy-ruční - šterbinová	1000 ks

CK (agregace)	Název (agregace)	Centrová jednotka	výkony (projekt)	Název (projekt)	Centrová jednotka
16030	Sadba a podsadba do připravené půdy - ruční + mech. - kopečková	1000 ks	17421 Opak. podsadba do připr. půdy-ruční-šetrbinová 18031 První sadba do připravené půdy - ruční - kopečková 18431 Opakovaná sadba do připr.půdy-ruční-kopečková 17031 První podsadba do připr.půdy-ruční-kopečková 17431 Opak. podsadba do připr.půdy-ruční-kopečková	1000 ks 1000 ks 1000 ks 1000 ks 1000 ks	
16080	Sadba a podsadba do připravené půdy - ruční + mech. - jiná	1000 ks	16081 První sadba do připravené půdy - ruční - jiná 16181 První sadba do připr.půdy-mechanizovaná-jiná 16481 Opakovaná sadba do připr.půdy-ruční-jiná 18581 Opakovaná sadba do připr.půdy-mechan.-jiná 17081 První podsadba do připr.půdy-ruční-jiná 17181 První podsadba do připr.půdy-mechan.-jiná 17481 Opak. podsadba do připr.půdy-ruční-jiná 17581 Opak. podsadba do připr.půdy-mechan.-jiná	1000 ks 1000 ks 1000 ks 1000 ks 1000 ks 1000 ks 1000 ks 1000 ks 1000 ks	
16210	Sadba a podsadba do nepřipravené půdy - ruční + mech. - jamková	1000 ks	16211 První sadba do nepřipravené půdy-ruční-jamková 16311 První sadba do nepřipr.půdy-mechan.-jamková 18611 Opakovaná sadba do nepřipr.půdy-ruční-jamková 18711 Opakovaná sadba do nepřipr.půdy-mechan.-jamková 17211 První podsadba do nepřipr.půdy-ruční-jamková 17311 První podsadba do nepřipr.půdy-mechan.-jamková 17611 Opak. podsadba do nepřipr.půdy-ruční-jamková 17711 Opak. podsadba do nepřipr.půdy-mechan.-jamková	1000 ks 1000 ks 1000 ks 1000 ks 1000 ks 1000 ks 1000 ks 1000 ks	
16220	Sadba a podsadba do nepřipravené půdy - ruční + mech. - šetrbinová	1000 ks	16221 První sadba do nepřipravené půdy-ruční-šetrbinová 18321 První sadba do nepřipr.půdy-mechan.-šetrbinová 18521 Opakovaná sadba do nepřipr.půdy-ruční-šetrbinová 18721 Opakovaná sadba do nepřipr.půdy-mechan.-šetrbinová 17221 První podsadba do nepřipr.půdy-ruční-šetrbinová 17621 Opak. podsadba do nepřipr.půdy-ruční-šetrbinová	1000 ks 1000 ks 1000 ks 1000 ks 1000 ks 1000 ks	
16230	Sadba a podsadba do nepřipravené půdy - ruční + mech. - kopečková	1000 ks	16231 První sadba do nepřipravené půdy-ruční-kopečková 16631 Opakovaná sadba do nepřipr.půdy-ruční-kopečková 17231 První podsadba do nepřipr.půdy-ruční-kopečková 17631 Opak. podsadba do nepřipr.půdy-ruční-kopečková	1000 ks 1000 ks 1000 ks 1000 ks	
16280	Sadba a podsadba do nepřipravené půdy - ruční + mech. - jiná	1000 ks	16281 První sadba do nepřipravené půdy-ruční-jiná 16381 První sadba do nepřipr.půdy-mechan.-jiná 16681 Opakovaná sadba do nepřipr.půdy-ruční-jiná 16781 Opakovaná sadba do nepřipr.půdy-mechan.-jiná 17281 První podsadba do nepřipr. ruční-jiná 17381 První podsadba do nepřipr.půdy-mechan.-jiná 17681 Opak. podsadba do nepřipr.půdy-ruční-jiná 17781 Opak. podsadba do nepřipr.půdy-mechan.-jiná	1000 ks 1000 ks 1000 ks 1000 ks 1000 ks 1000 ks 1000 ks 1000 ks	
16800	Zakládání semenných porostů sadbou	1000 ks	16801 Zakládání semenných porostů sadbou - první 16811 Zakládání semenných porostů sadbou - opakované	1000 ks 1000 ks	
16900	Doplňování MZD	1000 ks	16901 Doplňování MZD	1000 ks	
21010	Ošetřování MLP kypřením půdy - ručně + mech	ha	21011 Ošetřování MLP kypřením půdy - ručně 21021 Ošetřování MLP kypřením půdy - mechanizované	ha ha	
21110	Ošetřování MLP jinak	ha	21111 Ošetřování MLP jinak	ha	
22010	Oplocek z nov.mat.-drátěné-Drátěná 150/3	km	22011 Oplocek z nov.mat.-drátěné-Drátěná 150/3	km	
22020	Oplocek z nov.mat.-drátěné-Polozáv.150/3	km	22021 Oplocek z nov.mat.-drátěné-Polozáv.150/3	km	
22030	Oplocek z nov.mat.-drátěné-Závěsná 150/3	km	22031 Oplocek z nov.mat.-drátěné-Závěsná 150/3	km	
22040	Oplocek z nov.mat.-drátěná-Drátěná 220/4	km	22041 Oplocek z nov.mat.-drátěná-Drátěná 220/4	km	
22050	Oplocek z nov.mat.-drátěná-jiná	km	22051 Oplocek z nov.mat.-drátěná-jiná	km	
22060	Oplocek z nov.mat.-drátěná-Horská 220/3,5	km	22061 Oplocek z nov.mat.-drátěná-Horská 220/3,5	km	
22110	Oplocek z nov.mat.-dřevěné-Koliba 150/3	km	22111 Oplocek z nov.mat.-dřevěné-Koliba 150/3	km	
22120	Oplocek z nov.mat.-dřevěné-Pacov 150/3	km	22121 Oplocek z nov.mat.-dřevěné-Pacov 150/3	km	
22130	Oplocek z nov.mat.-dřevěné-Koliba vysoká 220/3	km	22131 Oplocek z nov.mat.-dřevěné-Koliba vysoká 220/3	km	
22140	Oplocek z nov.mat.-dřevěné-Horská 220/4	km	22141 Oplocek z nov.mat.-dřevěné-Horská 220/4	km	
22150	Oplocek z nov.mat.-dřevěné-Horská úzká 220/3	km	22151 Oplocek z nov.mat.-dřevěné-Horská úzká 220/3	km	
22160	Oplocek z nov.mat.-dřevěné-jiná	km	22161 Oplocek z nov.mat.-dřevěné-jiná	km	
22210	Rozebírání a likvid. oplocek-drátěné-do 180 cm vč	km	22211 Rozeb. a likvid. oploc.-drátěné-do 180 cm včetně	km	
22220	Rozebírání a likvid. oplocek-drátěné-nad 180 cm	km	22221 Rozebírání a likvidace oploc. drátěné nad 180 cm	km	
22310	Rozebírání a likvid. oplocek-dřevěné-do 180 cm vč	km	22311 Rozeb. a likvid. oploc. dřevěné do 180 cm včetně	km	
22320	Rozebírání a likvid. oplocek-dřevěné-nad 180 cm	km	22321 Rozebírání a likvidace oploc. dřevěné nad 180 cm	km	
22410	Oplocov. z použ.mater.-drátěné-do 180 cm včetně	km	22411 Oplocov. z použ. mater. drátěné do 180 cm včetně	km	
22420	Oplocov. z použ.mater.-drátěné nad 180 cm	km	22421 Oplocov. z použ. mater. drátěné nad 180 cm	km	
22510	Oplocov. z použ.mater.-dřevěné-do 180 cm včetně	km	22511 Oplocov. z použ. mater. dřevěné do 180 cm včetně	km	
22520	Oplocov. z použ.mater.-dřevěné nad 180 cm	km	22521 Oplocov. z použ. mater. dřevěné nad 180 cm	km	
22610	Zhizování oplocek v oborách	km	22611 Zhizování oplocek v oborách	km	
22980	Údržba a opravy oplocek	km	22981 Údržba a opravy oplocek	km	
23010	Kontrolní a srovnávací plochy zhizování	ks	23011 Kontrolní a srovnávací plochy zhizování	ks	
23020	Kontrolní a srovnávací plochy rozebírání	ks	23021 Kontrolní a srovnávací plochy rozebírání	ks	
23110	Nátery nebo postřik kultur repelenty-letní	1000 ks	23111 Nátery kultur repelenty-letní 23131 Postřiky kultur repelenty-letní	1000 ks 1000 ks	
23120	Nátery nebo postřik kultur repelenty-zimní	1000 ks	23121 Nátery kultur repelenty-zimní 23141 Postřiky kultur repelenty-zimní 23181 Nátery kultur repelenty-zimní	1000 ks 1000 ks 1000 ks	
23150	Ochrana náletů repelenty-letní	ha	23151 Ochrana náletů repelenty-letní	ha	
23160	Ochrana náletů repelenty-zimní	ha	23161 Ochrana náletů repelenty-zimní	ha	
23210	Mechanická ochrana vrcholů	1000 ks	23211 Mechanická ochrana vrcholů	1000 ks	
23310	Individuální ochrana - tubusové chrániče	1000 ks	23311 individuální ochrana	1000 ks	
23320	Individuální ochrana - oplátky	1000 ks	23321 individuální ochrana	1000 ks	
23330	Individuální ochrana - oplátky	1000 ks	23331 individuální ochrana 23341 individuální ochrana	1000 ks 1000 ks	
23510	Ochrana proti černé zvěři	1000 ks	23511 Ochrana proti černé zvěři	1000 ks	
23610	Oplátky v oborách	ks	23611 Oplátky v oborách	ks	
23710	Nátery nebo postřik repelenty-letní-sazenice před výsadbou	1000 ks	23711 Nátery nebo postřik repelenty-letní-sazenice před výsadbou	1000 ks	
23720	Nátery nebo postřik repelenty-zimní-sazenice před výsadbou	1000 ks	23721 Nátery nebo postřik repelenty-zimní-sazenice před výsadbou	1000 ks	
24010	Ožinání - ručně + mech. - v ploškách	1000 ks	24011 Ožinání - ručně - v ploškách 24111 Ožinání - mechanizované - v ploškách	1000 ks 1000 ks	
24020	Ožinání - ručně + mech. - v pružích	ha	24021 Ožinání - ručně - v pružích 24121 Ožinání - mechanizované - v pružích	ha ha	
24030	Ožinání - ručně + mech. - celoplošné	ha	24031 Ožinání - ručně - celoplošné 24131 Ožinání - mechanizované - celoplošné	ha ha	
24210	Oslapávání kultur	ha	24211 Oslapávání kultur	ha	
24310	Mulčování	1000 ks	24311 Mulčování	1000 ks	
24410	Chemická ochrana MLP proti bušení - v ploškách	1000 ks	24411 Chemická ochrana MLP proti bušení - v ploškách	1000 ks	
24420	Chemická ochrana MLP proti bušení - v pružích	ha	24421 Chemická ochrana MLP proti bušení - v pružích	ha	
24430	Chemická ochrana MLP proti bušení - celoplošné	ha	24431 Chemická ochrana MLP proti bušení - celoplošné 24441 Chemická ochrana MLP proti bušení - celoplošné 24451 Chemická ochrana MLP proti bušení - celoplošné	ha ha ha	
24510	Odstránění škodlivých dřevin - ručně + mech.	ha	24511 Odstránění škodlivých dřevin - ručně 24521 Odstránění škodlivých dřevin - mechanizované	ha ha	
24530	Odstránění škodlivých dřevin - chemicky	ha	24531 Odstránění škodlivých dřevin - chemicky	ha	
24540	Odstránění škodlivých dřevin - kombinovaně	ha	24541 Odstránění škodlivých dřevin - kombinovaně	ha	
25010	Klikoroh borovy - chemické ošetření kultury	1000 ks	25011 Klikoroh borovy - chemické ošetření kultury	1000 ks	
25020	Klikoroh borovy - výroba a kladení pastí spolu s výměnou návnad	ks	25021 Klikoroh borovy - výroba a kladení pastí spolu s výměnou návnad	ks	
25110	Ochrana MLP proti ostatním hmyzům škodlivým	ha	25111 Ochrana MLP proti ostatním hmyzům škodlivým	ha	
26010	Hlodavci - nátery kultur repelenty	1000 ks	26011 Hlodavci - nátery kultur repelenty	1000 ks	

CK (agregace)	Název (agregace)	Cenotvorná jednotka	výkony (projekt)	Název (projekt)	Cenotvorná jednotka
26020	Hlodavci - kladení návnad nebo pastí spolu s výměnou návnad	ks	26021	Hlodavci - kladení návnad nebo pastí spolu s výměnou návnad	ks
26110	Sypavka borová	ha	26111	Sypavka borová	ha
26210	Paří dubové	ha	26211	Paří dubové	ha
26310	Paří budky pro dravce - vyvěšování	ks	26311	Paří budky pro dravce - vyvěšování	ks
26320	Paří budky pro dravce - čistění	ks	26321	Paří budky pro dravce - čistění	ks
26410	Oslatní škodci	ha	26411	Oslatní škodci	ha
31010	Prostřihávky - jehličnaté i listnaté - ručně + mech.	ha	31011	Prostřihávky - jehličnaté+listnaté - ručně	ha
			31021	Prostřihávky - jehličnaté+listnaté - mechanizova	ha
			31111	Prostřihávky - jehličnaté - ručně	ha
			31121	Prostřihávky - jehličnaté - mechanizované	ha
			31211	Prostřihávky - listnaté - ručně	ha
			31221	Prostřihávky - listnaté - mechanizované	ha
31030	Prostřihávky - jehličnaté i listnaté - chemicky	ha	31031	Prostřihávky - jehličnaté+listnaté - chemicky	ha
			31131	Prostřihávky - jehličnaté - chemicky	ha
			31231	Prostřihávky - listnaté - chemicky	ha
31310	Prořezávky - jehlič. + list. - ručně + mech	ha	31311	Prořezávky - jehličnaté + listnaté - ručně	ha
			31321	Prořezávky - jehličnaté + listnaté - mechanizované	ha
31330	Prořezávky - jehlič. + list. - chem.	ha	31331	Prořezávky - jehličnaté + listnaté - chemicky	ha
31410	Prořezávky - jehličnaté - ručně + mech.	ha	31411	Prořezávky - jehličnaté - ručně	ha
			31421	Prořezávky - jehličnaté - mechanizované	ha
31430	Prořezávky - jehličnaté - chemicky	ha	31431	Prořezávky - jehličnaté - chemicky	ha
31510	Prořezávky - listnaté - ručně + mech.	ha	31511	Prořezávky - listnaté - ručně	ha
			31521	Prořezávky - listnaté - mechanizované	ha
31530	Prořezávky - listnaté - chemicky	ha	31531	Prořezávky - listnaté - chemicky	ha
31610	Rozčehování porostů	km	31611	Rozčehování porostů	km
32310	Zpřístupování porostů fezem	ha	32311	Zpřístupování porostů fezem	ha
32320	Zpřístupování porostů hrázkováním ležícího dříví	ha	32321	Zpřístupování porostů hrázkováním ležícího dříví	ha
32330	Zpřístupování porostů fezem a hrázkováním	ha	32331	Zpřístupování porostů fezem a hrázkováním	ha
35010	Vyvěšování předcházející ochrany	1000 ks	35011	Vyvěšování předcházející ochrany	1000 ks
35110	Ochrana kmenů repeleny - bodování	1000 ks	35111	Ochrana kmenů repeleny - bodování	1000 ks
35120	Ochrana kmenů repeleny - pruhy	1000 ks	35121	Ochrana kmenů repeleny - pruhy	1000 ks
35130	Ochrana kmenů repeleny - celoploš. nátěr kmene	1000 ks	35131	Ochrana kmenů repeleny - celoploš. nátěr kmene	1000 ks
35210	Zrašování klíry	1000 ks	35211	Zrašování klíry	1000 ks
35310	Ovazování kšestem	1000 ks	35311	Ovazování kšestem	1000 ks
35320	Ovazování jiným materiálem	1000 ks	35321	Ovazování jiným materiálem	1000 ks
35330	Odstranění ovazu + jeho likvidace	1000 ks	35331	Odstranění ovazu + jeho likvidace	1000 ks
36010	Lapače na kůrovce - instalace	ks	36011	Lapače na kůrovce - instalace	ks
36030	Otrávené lapáky - instalace	ks	36031	Otrávené lapáky - instalace	ks
36110	Lapáky - kladení - SM	ks	36111	Lapáky - kladení - SM	ks
36120	Lapáky - kladení - BO	ks	36121	Lapáky - kladení - BO	ks
36130	Lapáky - kladení - ostatní dřeviny	ks	36131	Lapáky - kladení - ostatní dřeviny	ks
36140	Lapáky - asanace - SM odkorněním	m3	36141	Lapáky - asanace - SM odkorněním	m3
36150	Lapáky - asanace - BO odkorněním	m3	36151	Lapáky - asanace - BO odkorněním	m3
36160	Lapáky - asanace všech dřevin chemicky	m3	36161	Lapáky - asanace všech dřevin chemicky	m3
36170	Otrávené lapáky opak. chem. ošetření	ks	36171	Otrávené lapáky opak. chem. ošetření	ks
36210	Instalace návnad na stojící stromy	1000 ks	36211	Instalace návnad na stojící stromy	1000 ks
36310	Asanace kůrovcového dříví - SM - mechanická	m3	36321	Asanace kůrovcového dříví - SM - mechanická	m3
36330	Asanace kůrovcového dříví - chemická	m3	36331	Asanace kůrovcového dříví - SM - chemická	m3
			36361	Asanace kůrovcového dříví - BO - chemická	m3
36340	Asanace kůrovcového dříví - SM - kombinovaná	m3	36341	Asanace kůrovcového dříví - SM - kombinovaná	m3
36350	Asanace kůrovcového dříví - BO - mechanická	m3	36351	Asanace kůrovcového dříví - BO - mechanická	m3
36370	Asanace kůrovcového dříví - BO - kombinovaná	m3	36371	Asanace kůrovcového dříví - BO - kombinovaná	m3
36380	Asanace kůrovcového dříví - jiné dřeviny	m3	36381	Asanace kůrovcového dříví - jiné dřeviny	m3
36420	Asanace kůrovcem ohroženého dříví - SM - mechanická	m3	36421	Asanace kůrovcem ohroženého dříví - SM - mechanická	m3
36430	Asanace kůrovcem ohroženého dříví - chemická	m3	36431	Asanace kůrovcem ohroženého dříví - SM - chemická	m3
			36461	Asanace kůrovcem ohroženého dříví - BO - chemická	m3
36440	Asanace kůrovcem ohroženého dříví - SM - kombinovaná	m3	36441	Asanace kůrovcem ohroženého dříví - SM - kombinovaná	m3
36450	Asanace kůrovcem ohroženého dříví - BO - mechanická	m3	36451	Asanace kůrovcem ohroženého dříví - BO - mechanická	m3
36470	Asanace kůrovcem ohroženého dříví - BO - kombinovaná	m3	36471	Asanace kůrovcem ohroženého dříví - BO - kombinovaná	m3
36480	Asanace kůrovcem ohroženého dříví - jiné dřeviny	m3	36481	Asanace kůrovcem ohroženého dříví - jiné dřeviny	m3
36510	Asanace těžebního odpadu	m3	36511	Asanace těžebního odpadu	m3
36520	Asanace skládek	m2	36521	Asanace skládek	m2
36530	Asanace mlazin (tyč.) napad. kůrovci - ručně i mech - pálením	ha	36531	Asanace mlazin (tyč.) napad. kůrovci - ručně - pálením	ha
			36561	Asanace mlazin (tyč.) napad. kůrovci - ručně - pálením	ha
36540	Asanace mlazin (tyč.) napad. kůrovci - ručně i mech - chemicky	ha	36541	Asanace mlazin (tyč.) napad. kůrovci - ručně - chemicky	ha
			36571	Asanace mlazin (tyč.) napad. kůrovci - ručně - chemicky	ha
36550	Asanace mlazin (tyč.) napad. kůr. - ručně i mech - drcením, štěp	ha	36551	Asanace mlazin (tyč.) napad. kůr. - ručně - drcením, štěp	ha
			36581	Asanace mlazin (tyč.) napad. kůr. - ručně - drcením, štěp	ha
36810	Paří budky pro hmyzožravé plachto - vyvěšování	ks	36811	Paří budky pro hmyzožravé plachto - vyvěšování	ks
36820	Paří budky pro hmyzožravé plachto - čistění	ks	36821	Paří budky pro hmyzožravé plachto - čistění	ks
42110	Okřesť a ořez - do 2,5 m včetně	1000 ks	42111	Okřesť - do 2,5 m včetně	1000 ks
			42011	Ořez - do 2,5 m	1000 ks
42120	Okřesť a ořez - do 5 m včetně	1000 ks	42121	Okřesť - do 5 m včetně	1000 ks
			42021	Ořez - do 5 m	1000 ks
42130	Okřesť a ořez - nad 5 m	1000 ks	42131	Okřesť - nad 5 m	1000 ks
			42031	Ořez - nad 5 m	1000 ks
43010	Celoplošná likvidace odumřelých dřevin	ha	43011	Celoplošná likvidace odumřelých dřevin	ha
43020	Rekonstr. por. náhradních dřev. v imisních oblastech	ha	43021	Rekonstr. por. náhradních dřev. v imisních oblastech	ha
			43031	Rekonstr. por. náhradních dřev. v imisních oblastech	ha
43040	Rekonstrukce porostů - výřez + hrázkování	ha	43041	Rekonstrukce porostů - výřez + hrázkování	ha
43050	Rekonstrukce porostů - výřez + vyvěšení hmoty	ha	43051	Rekonstrukce porostů - výřez + vyvěšení hmoty	ha
43060	Rekonstrukce porostů - štiřkování	ha	43061	Rekonstrukce porostů - štiřkování	ha
43070	Rekonstrukce porostů - štiřování valů	ha	43071	Rekonstrukce porostů - štiřování valů	ha
43080	Rekonstrukce ostatní - štiřování valů	ha	43081	Rekonstrukce ostatní	ha
58110	Ruční práce	hod	58111	Ruční práce	hod
58120	Práce s JMP	hod	58121	Práce s JMP	hod
58130	Práce s traktorem	hod	58131	Práce s traktorem	hod
58140	Práce s křovinořezem	hod	58141	Práce s křovinořezem	hod
58150	Práce s koněm	hod	58151	Práce s koněm	hod
58160	Práce se zářivým posádkovačem	hod	58161	Práce se zářivým posádkovačem	hod
58410	Údržba rozdělovací sítě a majetkových hranic	km	58411	Údržba rozdělovací sítě a majetkových hranic	km
58710	zalévání sazenic	m3	58711	zalévání sazenic	m3

Příloha T2 ke Smlouvě o provádění komplexních lesnických činností a prodeji dříví

PODROBNÉ PODMÍNKY PROVÁDĚNÍ TĚŽEBNÍCH ČINNOSTÍ

I. Těžba dříví

- 1) Stromy označující hranici úmyslných sečí a označené stěny plošných kalamitních těžeb nesmí být těženy.
- 2) Ve výchovných těžbách, clonných sečích, jednotlivém výběru a rozptýlených nahodilých těžbách smějí být těženy pouze vyznačené stromy. V těchto těžbách se však všechny vyznačené stromy musí vytěžit.
- 3) Těžba musí být prováděna tak, aby bylo zpracováno veškeré Hroubí. Ostatní dříví musí být zkráceno na dily kratší než 2 m. Pro účely příjmu dříví a jeho evidence se dříví měří od průměru 7 cm s výjimkou tyčí. Střední průměr se měří ve středu vzdálenosti mezi dolním čelem kmene a místem, kde dříví dosahuje průměru 7 cm. U tyčí se střední průměr měří ve vzdálenosti 1 m od silnějšího konce a délka jako nejkratší vzdálenost mezi oběma čely. Tyčemi se pro účely Smlouvy rozumí tyče dle jejich vymezení uvedeného v Doporučených pravidlech pro měření a třídění dříví v ČR.
- 4) Výchovné těžby v porostech do 40 let jsou prováděny v projektovaném rozsahu (ha).
- 5) Odstraňování zavěšených stromů a uvolňování zakácených cest 1. až 3. třídy (ČSN 736108), značených turistických a jiných tras, chodníků, příkopů a vodních toků je Smluvní partner povinen provádět neprodleně, nejpozději do konce pracovní směny.

II. Příjem a evidence dříví

Příjem dříví je prováděn zásadně na Lokalitě P, případně po předchozí písemné dohodě jinak. Smluvní partner provádí zjišťování objemu dříví, jeho adjustaci a evidenci v Číselníku.

- 1) Zjišťování objemu dříví
 - a) Vytěžené dříví se měří podle Doporučených pravidel pro měření a třídění dříví v ČR s nadměrkem 2 %. U dříví nad 8 m délky se připouští nadměrek 2,5 %.
 - b) Objem dlouhého dříví se středním průměrem nad 20 cm včetně je zjišťován:
 - u odkorněného dříví podle ČSN 480007 (Tabulky objemu kulatiny podle středové tloušťky),
 - u dříví v kůře podle ČSN 480009 (Tabulky a polynomy pro výpočet objemu kulatiny podle středové tloušťky měřené v kůře, vydané MZe po dohodě s MP k 1.1.1995); u dřeviny modřín se použije tabulka pro borové oddenky,
 - u dříví po dohodě měřeného na čepu podle ČSN 480008 (Tabulky objemu výřezů podle čepové tloušťky, měřeno bez kůry).
 - c) Objem dlouhého dříví se středním průměrem do 19 cm je zjišťován podle předchozího bodu nebo podle „Souboru tabulek pro krychlení surového dříví v desetínách“, (doporučeno MZe, 1996), resp. podle Tabulek pro krychlení surového dříví v 0,1 m³, 2. upravené vydání ÚHÚL 1990 č.p. 164/90.

V Porostech do 40 let včetně může být po vzájemné písemné dohodě obdobným způsobem zjišťován objem veškerého dříví.
 - d) Objem tyčí se podle ČSN 48 0050 odvozuje na základě tabulek - „Soubor tabulek pro krychlení surového dříví v desetínách“, (doporučeno MZe, 1996). Celý takto stanovený objem se považuje za objem Hroubí.
 - e) Objem rovnaného dříví se podle ČSN 48 0050 odvozuje na základě prostorové míry a převodních koeficientů uvedených v Doporučených pravidlech pro měření a třídění dříví

v ČR platných v okamžiku těžby. V případě, že v Doporučených pravidlech pro měření a třídění dříví v ČR bude stanoveno rozpětí a převodní koeficient není uveden v Příloze č. Z2 - Ostatní informace, bude konkrétní převodní koeficient stanoven předem písemnou dohodou. Pokud se smluvní strany na stanovení převodního koeficientu nedohodnou, postupuje se přiměřeně podle písmene b) a c) tohoto odstavce.

- f) Příjem dříví pro Lesy ČR bude proveden za ceny podle ceníkových kódů uvedených v Příloze č. T4 Smlouvy – Definice ceníkových kódů těžného dříví.
- g) Uložení dříví v hraních musí umožnit Lesům ČR kontrolu objemu dříví na předložený Číselník; do doby potvrzení Číselníku Lesy ČR je další manipulace s dřívím a jeho odvoz nepřipustný. Mísení dříví v hraních tak, že není umožněna Lesům ČR kontrola objemu vyrobeného a prodáváného dříví, je nepřipustné.

2) Adjustace dříví

- a) Čelo každého kusu měřeného jednotlivě musí být označeno délkou v m a průměrem v cm lesnickou křídou nebo číslovačkou
a dále
- b) Dříví, jehož objem se zjišťuje podle odst. 1) písm. b) tohoto článku, musí být zřetelně označeno pořadovým číslem kusu vyraženým číslovačkou. V případě standardního příjmu dříví na lokalitě P lze označit pořadovým číslem pouze oddenkový výřez za podmínky zachování vizuální celistvosti kmene. Případně po dohodě s Lesy ČR lze označit toto dříví štítkem zhotoveným z materiálu, který si ponechá nezměněné vlastnosti v rozmezí teplot od $-30\text{ }^{\circ}\text{C}$ do $+80\text{ }^{\circ}\text{C}$
 - Štítek musí být ve dříví po naražení pevně uchycen a nesmí vypadnout v průběhu jakékoliv manipulace se dřívím.
 - Údaje na štítku musí být trvale dobře čitelné v průběhu celé doby ponechání dříví v lese, až po jeho odvoz mimo les a musí obsahovat pořadové číslo kusu, logo Lesů ČR a označení Smluvního partnera.
 - Typ štítku a způsob označení (kód) Smluvního partnera musí být odsouhlasen Lesy ČR.
 - Použití shodných pořadových čísel vyražených číslovačkou v průběhu jednoho roku na jednom revíru Lesů ČR není přípustné. Stejně tak není přípustná shoda pořadových čísel v roce u dříví gravitujícího ke stejné cestě z různých revírů.
 - Použití shodných pořadových čísel štítků v místě plnění v průběhu jednoho roku není přípustné.

nebo

- c) Dříví, jehož objem se zjišťuje podle odst. 1) písm. c) tohoto článku, musí být zřetelně označeno hmotovým číslem číslovačkou. Za hmotové číslo se považuje buďto objem v desetínách podle „Souboru tabulek pro krychlení surového dříví v desetínách“, (doporučeno MZe, 1996), resp. podle "Tabulek pro krychlení sur. dříví v $0,1\text{ m}^3$ " 2. upravené vydání ÚHÚL 1990 č.p. 164/90, nebo objem v setinách podle tabulek dle odst. 1) písm. b) tohoto článku.
- d) U tyčí musí být čelo každého kusu označeno lesnickou křídou nebo číslovačkou příslušnou třídou podle „Souboru tabulek pro krychlení surového dříví v desetínách“, (doporučeno MZe, 1996).
- e) Hráně rovnaného dříví musí být označeny pořadovým číslem, zřetelně vyraženým číslovačkou na čele jednoho povytaženého kusu nebo označeny barvou. Číslo hráně musí zajistit jednoznačnou identifikaci hráně v Číselníku (např. jedinečným pořadovým číslem) a nesmí se v rámci revíru a kalendářního roku opakovat. Příjem v hraních se provádí podle Doporučených pravidel pro měření a třídění dříví v ČR. Na hráni musí být označeny sekce a naměřené výšky jednotlivých sekcí v cm.

3) Průměrná hmotnatost

- a) Průměrnou hmotnatostí se rozumí podíl evidovaného objemu Hroubí a oddenkových kusů za dřevinu ze sumáře Číselníku bez rozlišení CK matematicky zaokrouhlený na dvě desetinná

místa, pokud není stanoveno Přílohou Z2 Smlouvy – Ostatní informace nebo dohodou smluvních stran jinak.

- b) Průměrná hmotnost dříví téženého harvestory se stanoví předem písemnou dohodou odsouhlasenou KŘ Lesů ČR některým z těchto způsobů:
- odvozením z počtu kmenů vyznačených k těžbě v Porostech předávaných Projektem (počítadlo, svérkovací manuál,...),
 - odvozením z porovnání celkového množství téžené hmoty a z počtu téžených kmenů v Porostu zjištěných na základě počtu téžených kmenů na zkusné ploše; v Porostech do 40 let minimálně 1 zkusná plocha o výměře 0,01 ha na 1 ha, v Porostech přes 40 let minimálně 1 zkusná plocha 0,02 ha na 1 ha,
 - metodou označování oddenkových kusů při těžbě harvestorem barvou (nástřík kácecí hlavicí apod.) a jejich evidenci v Číselníku,
 - metodou zjištění počtu vytěžených stromů spočítáním Pařezů,
 - využitím Průměrné hmotnosti z LHP se zohledněním přírůstu,
 - jinou metodou, přičemž použití metody musí být podloženo srovnávacím měřením.

III. Příjem dříví vyráběného harvestory

- a) Příjem dříví v hraních podle aktuálního znění Doporučených pravidel pro měření a třídění dříví v ČR, platných vždy v konkrétním okamžiku příjmu dříví a příslušných přepočtových koeficientů. Konkrétní výše používaných koeficientů musí být předem stanovena v písemné dohodě podepsané Lesy ČR. V případě příjmu dříví na Lokalitě OM lze převzaté dříví odvážet až po dokončení přibližování veškerého dříví v rámci daného pracoviště (není-li stanoveno Zadávacím listem jinak).
- b) Příjem dříví podle čepových tloušťek – ČSN 480 008
- c) Ostatní příjem – zásadně po vzájemné dohodě mezi lesní správou Lesů ČR a Smluvním partnerem, dohoda musí být schválena KŘ, při dodržení následujících zásad:

Použití výstupu měřicího systému harvestoru je podmíněno předáním dat z měřicího zařízení harvestoru Lesům ČR a provedením kontrolního měření Lesy ČR, tj. porovnáním výstupu harvestoru s provedeným ručním měřením vždy při zahájení prací na daném revíru. Kontrolní měření se provádí proměření délek, průměrů a objemu u nejméně 7 téžených stromů a zároveň minimálně 5 m³. Dále provádí Lesy ČR namátkové kontrolní měření v nepravidelných intervalech stejným způsobem jako měření při zahájení prací na revíru. Namátkové měření musí být u každého harvestoru provedeno přibližně na každých 1000 m³ mýtní těžby, 600 m³ předmýtní těžby nad 40 let a 200 m³ předmýtní těžby do 40 let. Do kontrolního měření nesmí být zahrnovány jakékoliv extrémní stromy, které nemají v Porostu významnější zastoupení a zkreslily by výsledek kalibrace (např. okrajové stromy se silnou borkou). Měření je prováděno s přesností na 0,01 m³ dle ČSN 480009. U rozměrů, které nejsou podchyceny touto normou, budou použity objemy stanovené předem vzájemnou písemnou dohodou smluvních stran.

Smluvní partner tímto není zbaven povinnosti provádět kalibraci měřicího zařízení harvestoru.

Jestliže není výsledek srovnávacího měření v souladu s měřením harvestoru (přípustná tolerance $\pm 2\%$, přičemž je nepřijatelný pravidelný jednosměrný rozdíl), provádí se příjem dřeva dále měřením čepových tloušťek a délek nebo měřením v hraních, nebo výjimečně jiným, písemně dohodnutým způsobem. Měření harvestoru nebude považováno za směrodatné od posledního kontrolního měření, které bylo provedeno s přípustnou tolerancí. Pokud bylo v takovém případě dříví již vyexpedováno, případně není možné provést jeho přeměření, je objem dříví zpracovaný v období mezi oběma kontrolními měřeními procenticky snížen nebo zvýšen o zjištěný rozdíl.

Použití výstupu měřicího systému harvestoru není přípustné u těch typů strojů, kde je z technického hlediska umožněna práce stroje bez zapnutého měřicího systému nebo jiná, na výstupu nezachycená, manipulace s údaji.

IV. Číselník

- 1) Číselník je vyhotovován Smluvním partnerem pro každou těženou porostní skupinu zvlášť a obsahuje tyto údaje:
 - a) Označení Smluvního partnera, označení lesní správy Lesů ČR, revíru, porostní skupiny, zařazení do druhu těžeb dle zadání v Projektu nebo Zadávacím listu a objem.
 - b) U dříví, jehož objem se zjišťuje podle čl. II. odst. 1) písm. b) této Přílohy, se uvedou oddenkové kusy, pořadové číslo, dřevina, délka, průměr, objem a ceníkový kód.
 - c) Dříví, jehož objem se zjišťuje podle čl. II. odst. 1) písm. c) této Přílohy, bude evidováno podle dřevin a četnosti jednotlivých kusů v příslušných hmotových třídách s označením oddenkových kusů, uvedením objemu a zaříděním do ceníkových kódů.
Pokud je přijímáno dříví hmotovým číslem v setinách, musí být Číselník zpracován pomocí datového záznamníku.
 - d) Dříví charakteru tyčí, jehož objem je zjišťován podle čl. II. odst. 1) písm. d) této Přílohy, je měřeno a evidováno podle dřevin a četnosti jednotlivých kusů v příslušných třídách s uvedením objemu a zaříděním do ceníkových kódů.
 - e) Rovnané dříví, jehož objem se zjišťuje podle čl. II. odst. 1) písm. e) této Přílohy, je evidováno podle dřevin a pořadových čísel hrání s uvedením objemu a zaříděním do ceníkových kódů.
Číselník musí obsahovat veškeré naměřené rozměry jednotlivých hrání (délka, šířka, výšky jednotlivých sekcí).
- 2) Číselník se vždy vyhotovuje jako písemný záznam s jedinečným evidenčním číslem, které se v rámci kalendářního roku a revíru nesmí opakovat, ve dvou vyhotoveních, z nichž originál obdrží Lesy ČR a kopii Smluvní partner.
- 3) Každý Číselník včetně jeho sumáře u obou vyhotovení musí být opatřen, datem a čitelným podpisem osoby oprávněné jednat za Smluvního partnera.
- 4) Číselník může být vyhotoven ručně na předepsaném tiskopisu nebo jako výstup ze záznamníku dat, PC či jinak s tím, že splňuje veškeré náležitosti uvedené v předchozích odstavcích tohoto článku a součástí software pro zjišťování objemu jsou normy a tabulky uvedené v čl. II. odst. 1 této Přílohy.
- 5) Za každou porostní skupinu se vyhotovuje vždy za příslušný měsíc sumář Číselníku, který obsahuje v členění podle dřevin a podle ceníkových kódů sumu evidovaného objemu dříví, počet oddenkových kusů (pokud jsou nutné pro stanovení hmotnosti) a průměrnou hmotnost za dřevinu. Sumář dále obsahuje kontrolní součty včetně uvedení celkového množství evidovaného dříví v porostní skupině. Časově oddělené těžby v jednom Porostu a měsíci, kdy Zadávací list na další těžbu byl vystaven po odevzdání a odsouhlasení Číselníků a ukončení Těžební činnosti Smluvním partnerem, se vykazují samostatně, na základě samostatných sumářů Číselníků.

V. Soustředování dříví

- 1) Z těžených Porostů musí být soustředěno veškeré dříví nad 7 cm průměru na slabém konci kmene včetně tyčí, s výjimkou případů, kdy kus s průměrem nad 7 cm na slabém konci kmene je kratší než 2 m.
- 2) Soustředování musí být provedeno způsobem, který maximálně omezí vznik erozních rýh pojezdem soustředovacího prostředku a vlečením kmenů, poškození nárostu cílových dřevin na ploše s přirozeným zmlazením, a poškození stojících stromů.
- 3) Na stojící živé stromy nesmí být bez patřičného podložení uvazováno lano, kladky apod., strom nesmí být jako kladka použit. Stromy poškozené soustředováním - odřený kmen (báze kmene) - musí být ošetřeny vhodným fungicidem v termínech stanovených Smlouvou.
- 4) Potěžebními úpravami se rozumí asanace porostní plochy, skládek, lesních cest, lesních stezek a pěšin (ČSN 736108), vodotečí a meliorační sítě, oplocenek a jiných zařízení poškozených těžbou a transportem dříví musí být započata neprodleně po provedení Těžební činnosti v příslušném Porostu a dokončena nejpozději do 30 dnů po ukončení těžebních prací. Lhůta 30 dnů neplatí v případě časového prolínání realizace těžby se zadáním další těžby na ploše těžebního zásahu. A dále tato lhůta neplatí pro zajištění

bezpečné průjezdnosti lesních cest 1. - 3. třídy (ČSN 736108), značených turistických a jiných tras, chodníků, a zajištění průtočnosti vodotečí a meliorační sítě, které musí být provedeny vždy do konce pracovní směny. V oblastech označených v Zadávacím listu jako ohrožené vodní erozí musí být asanace erozních rýh provedena do konce směny následující po směně, při které erozní rýha vznikla. Při poškození oplocenky musí být do konce pracovní směny, při níž k poškození došlo, provedena provizorní oprava, zabraňující vstupu zvířete do oplocenky. Poškození oplocenky bude ihned oznámeno Lesům ČR. Definitivní oprava oplocenky bude provedena současně s ukončením těžebních prací ohrožujících pádem stromu oplocenku. V rámci asanace budou uvedeny veškeré vývraty do stabilní polohy ve všech Porostech, kde to je s použitou těžební technologií možné. Za stabilní polohu vývratu pro tyto účely lze považovat vrácení kořenového koláče do původní polohy nebo jeho překlopení na Pařez tak, aby nemohlo dojít k samovolnému uvolnění.

- 5) Předpokládá se, že přibližovací a dopravní síť je v dobrém stavu, odpovídajícím běžnému opotřebením. Sezná-li Smluvní partner nebo Lesy ČR před započatím činností, že stav některé z cest je zhoršený, zachytí se výchozí stav v Zadávacím listu, včetně dohody o časovém harmonogramu provádění činností a vzájemného podílu na nápravě a úhradě případných škod.
- 6) Není-li písemnou dohodou smluvních stran stanoveno jinak, je nepřípustné na Lokalitě OM v průběhu těžby a přibližování dříví skládkovat dříví pocházející z jiných Porostů, než pro které je konkrétní Lokalita OM určena.

VI. Odvoz dříví

1) Klasifikace LDS:

Třída	Kategorie	Max. rychlost v km/hod	Poznámka	Souhlas LS k vjezdu
1L	5,0/40	40	celoroční provoz bez omezení	není potřeba
1L	4,5/30	30	celoroční provoz bez omezení	není potřeba
1L	4,0/30	30	celoroční provoz bez omezení	není potřeba
2L	5,0/30	30	sezónní provoz	je nutný kvartálně
2L	4,5/30	30	sezónní provoz	je nutný kvartálně
2L	4,0/30	30	sezónní provoz	je nutný kvartálně
2L	3,5/20	20	sezónní provoz	je nutný kvartálně
3L	3,5/15	15	pouze v příznivých podmínkách	nutný okamžitý souhlas
3L	3,0/15	15	pouze v příznivých podmínkách	nutný okamžitý souhlas

- 2) Smluvní partner je povinen při odvozu dříví dodržovat nejvyšší povolené hmotnosti (limitní) silničních vozidel, zvláštních vozidel a jejich rozdělení na nápravu dle platné právní úpravy (vyhlášky MDS č. 341/2002 Sb. o schvalování technické způsobilosti a o technických podmínkách provozu vozidel na pozemních komunikacích, ve znění pozdějších předpisů) a nepřekročit nejvyšší povolené rozměry vozidel

Příloha č. T3 - Ceník těžebních činností

číslo SÚJ: 23304
 název SÚJ: Klášterec
 číslo LS: 233
 název LS: Klášterec nad Ohří

firma: UNILES, a.s.
 IČ: 47307706
 adresa: Jiříkovská 832/16,
 telefon: 412332492
 zastupuje: ing. Petr Jelinek

Měrná jednotka = Kč/m³

skupina dřevin	-0,09	-0,14	-0,19	-0,29	-0,49	-0,69	-0,99	+1,00
jehličnaté	260	240	200	150	140	120	110	100
listnaté	300	250	210	160	150	130	120	110

Modelové hodnoty soustředování dříví na OM Měrná jednotka = Kč/m³

skupina dřevin	-0,09	-0,14	-0,19	-0,29	-0,49	-0,69	-0,99	+1,00
jehličnaté	751	498	461	409	358	340	340	262
listnaté	709	692	579	527	453	439	465	385

Modelové hodnoty výroby dříví na OM Měrná jednotka = Kč/m³

skupina dřevin	-0,09	-0,14	-0,19	-0,29	-0,49	-0,69	-0,99	+1,00
jehličnaté	1 011	738	661	559	498	460	450	362
listnaté	1 009	942	789	687	603	569	585	495

DEFINICE CENÍKOVÝCH KÓDŮ TĚŽENÉHO DŘÍVÍ

Ceníkový kód používaný při projektování a evidenci dříví je čtyřmístné číslo, kde první dvojčíslí specifikuje druh těžby, třetí číslice kvalitu těženého dříví, čtvrtá číslice zůstává neobsazena pro možnou potřebu specifikace kódu dle místních výrobních podmínek (**standardně hodnota 0**).

1. Specifikace druhu těžby

- **10xx** – **Předmýtní těžby** - kód druhu těžby 10 se používá pro vykazování dříví běžné kvality z předmýtních úmyslných těžeb, po kterých nevzniká holina (CK 1000). Dále pro vykazování nahodilých těžeb zpracovávaných společně s předmýtní úmyslnou těžbou, po kterých nevzniká holina (CK 1010, 1030, 1040, 1050) a pro vykazování dříví běžné kvality z nahodilých předmýtních těžeb po kterých nevzniká holina (CK 1000).
- **30xx** – **Soustředěná těžba** - druh těžby 30 se používá pro vykazování úmyslných mýtních těžeb, po kterých vzniká holina (CK 3000). Dále pro vykazování nahodilých těžeb zpracovávaných společně s mýtní úmyslnou těžbou, po kterých vzniká holina (CK 3010, 3030, 3040, 3050) a pro vykazování dříví běžné kvality z nahodilých těžeb po kterých vzniká holina (CK 3000).
- **40xx** – **Podrostní a výběrná těžba** - kód druhu těžby 40 se používá pro vykazování dříví běžné kvality z úmyslných mýtních těžeb podrostního hospodářského způsobu prováděných za účelem vzniku, podpory a zachování přirozeného zmlazení lesa anebo pro vykazování těžeb výběrného hospodářského způsobu (CK 4000). Dále pro vykazování nahodilých těžeb zpracovávaných společně s podrostní a výběrnou těžbou (CK 4010, 4030, 4040, 4050) a pro vykazování dříví běžné kvality z nahodilých mýtních těžeb po kterých nevzniká holina (CK 4000).
- **90xx** – **Nahodilá těžba** - kód druhu těžby 90 se používá pro vykazování samostatných nahodilých těžeb, kdy je dříví zpracováváno na ploše nebo roztroušeně v porostu (CK 9010, 9030, 9040, 9050) a nespadá do druhu těžby 10, 30 nebo 40..

2. Specifikace kvality dříví

- **xx0x** – **běžná** - dříví neodpovídající specifikaci ostatních kvalit, tedy i dříví napadené kůrovcem, které ještě nesplňuje definici souše.
- **xx1x** – **souše** - odumřelé stromy bez asimilačních orgánů nebo s opadávající kůrou. Do tohoto kódu nejsou zahrnovány stromy s vrcholovou částí poškozenou v místě s tloušťkou kmene menší než 16 cm (především se jedná o poškození žírem lýkožrouta lesklého). Pro předmýtní těžby do 40 let věku je tloušťkový limit 12 cm (včetně).
- **xx3x** – **lapák** - evidované ležící stromy připravené pro kontrolu a hubení kůrovců.
- **xx4x** – **vývrát** - stromy vyvrácené ze země i s kořenovým systémem, jenž je viditelně obnažen, a bez zjevného poškození kmene nalomením či zlomením. Do vývratu jsou zařazeny rovněž stromy nevyvrácené, avšak s dřívím poškozeným náhlým ohybem způsobeným škodlivým činitelem.
- **xx5x** – **zlom** - stromy poškozené před těžbou zlomením či viditelným nalomením kmene (v příčném či podélném směru) v místě s tloušťkou kmene větší než 16 cm (včetně). Pro předmýtní těžby do 40 let věku je tloušťkový limit 12 cm (včetně).
- **xx9x** – **bez rozlišení** - kvalitativní kód dříví určený pro projektování nahodilých těžeb, u nichž při tvorbě Projektu nelze stanovit podíly jednotlivých kvalit. Použití tohoto kódu pro vykazování skutečnosti se nepřípouští.

Příloha T5 ke Smlouvě o provádění komplexních lesnických činností a prodeji dříví
ŘADIČ VÝKONŮ TĚŽEBNÍCH ČINNOSTÍ
Agregace technologií

V projektech a při vykazování skutečnosti budou použity neagregované technologie dle tabulky.

Agregovaná technologie	Číslo technologie v projektu	Název
těžba	0	těžba
traktorová	22	traktor P-OM
	77	vyv.traktor P-OM
koňský potah	11	kůň P-OM
kombinovaná	12	kůň P-VM + traktor
	17	kůň P-VM + vyv.traktor
	27	traktor P-VM + vyv.traktor
harvestorová	47	harvestor + vyv.traktor
lanovková	15	kůň P-VM + lanovka
	25	traktor P-VM + lanovka
	52	lanovka P-VM + traktor
	55	lanovka P-OM
	57	lanovka P-VM + vyv.traktor
	54	lanovka s harv.hlav.P-OM
	62	kůň + lanov.P-VM + traktor
	67	kůň + lan.P-VM + vyv.traktor

Příloha č. Z2 - Ostatní informace

číslo zakázky	233
číslo SÚJ:	23304
název SÚJ:	Klášteřec
číslo LS:	233
název LS:	Klášteřec nad Ohří
číslo KR:	33
název KR:	Teplice
výměra [ha]:	17 589
těžba [m ³]:	99 101

Podíl nahodilých těžeb v uplynulých letech LHP [%]	15
--	----

LS Klášteřec spravuje LHC Klášteřec. Na území se nachází tři vodní nádrže s PHO, oblast Natura patří oblast Novodomské rašelinisté Kovářské a patří oblast Doupovské hory.

Těžební činnost: převážná část těžeb je umístěna do podhůří Krušných hor, část se nachází ve svazích, úzká údolí v těsné blízkosti sídel. Odvozní místa jsou s omezenou kapacitou spíše pro menší objem dříví, - častý odvoz. Dopravní síť sestává převážně ze svážnic. V některých případech odvoz dříví je možný pouze po pozemcích jiných vlastníků (nutná dohoda s majiteli). Část těžeb je na náhorní plošině na plochách náležejících do patří oblasti novodomské rašelinisté s časově omezenou dobou od 1.09 do 31.03.

Přepočtové koeficienty pro příjem dříví v hraních

Délka	Sředová tloušť SM,JD	BO,MD	BK,JV,JS	DE	BR,OL	OSL T	OSL M
cca1m	Polena	0,64	0,61	0,57	0,58	0,58	0,57
cca2m	Polena	0,64	0,61	0,57	0,56	0,56	0,57
2,5-3m	Polena	0,62	0,60	0,57	0,56	0,56	0,57
3,1-6m	13-19cm	0,62	0,60	0,53	0,54	0,54	0,57
3,1-6m	20cm+	0,62	0,60	0,53	0,54	0,54	0,57

Pěstební činnost

Docíšťování ploch po těžbě - úklid vyřezaného nehrubí do pruhů a hromad - obdobně jako úklid křeslu

Příprava půdy ručně a mechanizovaně v ploškách - v případě mechanizované přípravy velikost plošky min 50x50cm v příp. ruční přípravy val PL 35x35 cm, spon dle pokynu revírníka v prům. - 3500 ks/ha

Příprava půdy v pruzích - mechanizovaná pruhy orientované po vrstevnici

šířka pruhu min 40cm vzdálenost mezi pruhy cca 120cm uvedená plocha je celkovou plochou zásahu.

2. Mechanizovaná příprava v pruzích - rozhrnování valů jedná se rozhrnutí valů po bývalé buldozerové přípravě půdy do okolního prostoru tak aby materiál z valů vytvořil svrchní rovnoměrnou vrstvu půdy o výšce cca 10cm šířka pruhu po rozhrnutí 12-17 m dle množství materiálu ve valů přejímá a vykazuje se plocha redukována, T.J. plocha rozhrnutých valů po rozhrnutí.

Příprava půdy pod porostem chemicky v pruzích - šíře ošetřené pruhu min 1m cena bude stanovena na plochu ošetřenou postřikem tj. plochu redukovanou šíře mezopruhu bude stanovena pokynem revírníka.

Sadba a podsadba do nepřipravené půdy - velikost jamky cca o 50% sadby bude dle požadku revírníka s rozměrem 35x35cm

Doplnění MZD viz sadba a podsadba do nepřipravené půdy

Oplocenka z nového materiálu 220/4 zavětrování každého rohového kůlu ze obou vnitřních stran,

Těsně nad terénem bude umístěno ráhno ke kterému bude přelitivo přibito hřebíky. Vzhledem k nerovnosti terénu dotčených ploch je nutné před instalací spodního ráhna terén srovnat tak aby ráhno bylo těsně nad terénem.

Oplocenka musí být dokončena před provedením výsadby.

Údržba a opravy oplocenek v některých případech se bude jednat o výměnu celých polí a kůlů (cena je kalkulována podle oplocování plus rozebrání) v některých případech oprava bez potřeby výměny nosných dílů (cena je kalkulována dle hodinové sazby a dodaného materiálu). V některých případech lze počítat s výměnou nosných dílů (sloupy plus vzpěry)

Individuální ochrana oplátky - instalace individuální ochrany umělé obnovy bude provedena nejpozději ke konci pracovní směny ve které byla provedena výsadba sazenic

Ochrana MLP proti bušení chemicky v ploškách - velikost ošetřené plošky musí být taková aby bylo vyloučeno zalehnutí sazenic okolní bušení.

Odstarání škodících(nežádoucích) dřevin - určení druhu dřevin a způsobu provedení dle pokynu revírníka.Síla krčku odstraňovaných dřevin je větší 1cm

Klíkoroh borový ošetření kultury práce musí být zahájen nejpozději do konce pracovní směny následující po předání zadávacího listu.

Prosilňávky jehličnaté a listnaté - provádí se dle instrukcí revírníka pro jednotlivé druhy dřevin prosilňávkou odstranění jedinců musí být ztaženy na zem a zkráceny na sekce nejvýše 2m dlouhé průměrný počet odstr. jedinců 20tis. ks/ha

Prořezávky zásahy jsou v některých případech ovlivněny přirozeným zmizením průměrný počet výřez jedinců 4300ks/ha

Rekonstrukce porostů hrázováním a výřezem jde o pokácení zkrácení do 2m sekci a sňázení do pruhů vzdálených od sebe min.20m maximální šířka pruhu 2m

Rekonstrukce porostů - štěpkováním jedná se o štěpkování dřevin nacházejících se na valech po bývalé buldozerové přípravě půdy a v jejich těsné blízkosti. Dřeviny SMP a BR tloušťka v 1,3 do 20cm výška stromů 5-10m průměrný počet štěpkovaných jedinců 2500ks/ha. Štěpkování mu být provedeno od vrcholu po pařez max. výška pařezu 20cm. Štěpka ponech. Po ploše max. velikost štěpiny (délka) 0,5 m

V působnosti LS se nachází semenné sady o rozloze 2 ha na této ploše se předpokládá provedení jejich údržby ožinu

Případné zlomy z minulých období (bojovány) budou přijímány v ceníkovém kodu zom

Objem výsadby není totožný s objemem sadebního materiálu. Rozdíl vyplývá z dodání vlastního sadebního materiálu (LCR,s.p.)

Jedná se o sadební materiál SM a JD prostokofenný tento bude k dispozici převážně v horských školkách LS Klášteřec.

Náklad na vyvednutí řízení svazkování a rozvoz a založení do sněžných jam LS bude součástí nákladu na výsadbu těchto sazenic. to znamená že tyto náklady je nutné přičíst k nákladům na výsadbu.

Část vlastního sadebního materiálu bude mít charakter polodrostků, cca 100000 ks SM zl.

další část vlastního sadebního materiálu bude ve složení: JD 10000 ks specifikace 10260, SM zt 1502000 ks specifikace 1250, 1280, 1270.

Příloha Z3 ke Smlouvě o provádění komplexních lesnických činností a prodeji dříví

OBRANA A OCHRANA PROTI KÚROVCŮM

Tato Příloha obsahuje nezbytné technické a technologické minimum pro zabezpečení obrany a ochrany proti kůrovcům, kterou se konkretizují a doplňují příslušná ustanovení Smlouvy.

I. Dříví napadené kůrovcem (kůrovcové dříví)

- 1) Lesy ČR se zavazují průběžně vyznačovat kůrovcové stromy, kůrovcové souše a stojící lapáky (dále jen „kůrovcové dříví“) a předávat Smluvnímu partnerovi objednávky zpracování - Zadávací listy s uvedením počtu kusů a odhadu objemu v m³, způsobu a termínu asanace kůrovcového dříví, a to nejméně jedenkrát týdně. Za kůrovcové dříví ve smyslu této Přílohy se považuje dříví předané Smluvnímu partnerovi tímto Zadávacím listem.
- 2) Smluvní partner se zavazuje:
 - a) Zpracovat nejpozději do 30 kalendářních dnů a asanovat (odvézt z lesa nebo odkornit) do 31. března (v horských polohách nad 800 m n. m. do 30. dubna) kůrovcové dříví předané dle odst. 1) tohoto článku v období od 1. října do 15. března (v horských polohách nad 800 m n. m. do 15. dubna). Lhůta 30 dnů neběží po dobu nepřetržitě nepřístupnosti lokality z klimatických důvodů trvajících déle než sedm po sobě jdoucích dní.
 - b) Zpracovat a asanovat kůrovcové dříví předané dle odst. 1) tohoto článku v období od 15. března (v horských polohách nad 800 m n. m. od 15. dubna) do 30. září v termínu a způsobem (článek IV. odst. 1 písm. a) až c), který stanoví Lesy ČR při předání, přičemž lhůta na zpracování včetně asanace nesmí být kratší než 5 pracovních dnů a delší než 15 kalendářních dnů. V případě nesouhlasu Smluvního partnera se způsobem asanace objednaným revírnikem rozhodne o způsobu asanace lesní správce. Při stanovené asanaci odvozem se stanovuje lhůta na zpracování a odevzdání Číselníků 12 kalendářních dnů s následným odvozem do 15 kalendářních dnů od převzetí objednávky. Doba od předání Číselníků Lesům ČR do jejich potvrzení se do této lhůty nezapočítává.
 - c) Kůrovcové dříví, které bylo do stanoveného termínu od předání zpracováno a chemicky ošetřeno, musí být soustředěno a odvezeno nejpozději do 30 kalendářních dnů od ošetření. Datum ošetření musí být uvedeno v Číselníku. Doba od předání Číselníků Lesům ČR do jejich potvrzení se do této lhůty nezapočítává.
- 3) Lesy ČR se zavazují uhradit Smluvnímu partnerovi cenu písemně objednané asanace – čl. IV. odst. 1 písm. a) a b), přičemž ceny těchto asanací budou stanoveny dle Ceníku pěstebních činností, který tvoří přílohu P4 Smlouvy, a paušální náhradu nákladů vyvolaných přednostním zpracováním kůrovcového dříví v objednaném termínu a způsobu asanace.
- 4) Paušální náhrada činí:
 - a) Za každý jeden m³ kůrovcového dříví asanovaného v termínu a způsobu asanace dle objednávky podle bodu I 2a) 20 Kč/m³.
 - b) Za každý jeden m³ kůrovcového dříví asanovaného v termínu a způsobu asanace dle objednávky podle bodu I 2b) 50 Kč/m³.
 - c) Za každý jeden m³ kůrovcového dříví asanovaného v termínu a způsobu asanace dle objednávky dle bodu I 2b), kdy množství asanovaného kůrovcového dříví přesahuje v jednotlivém měsíci 1/10 celkového předaného ročního smluvního objemu těžby na smluvní územní jednotce 100 Kč/ m³.
 - d) Při asanaci odvozem dle objednávky dle bodu I 2b), kdy množství takto asanovaného kůrovcového dříví přesahuje v jednotlivém měsíci 1/10 celkového předaného ročního

smluvního objemu těžby na smluvní územní jednotce za každý jeden m³ kůrovcového dříví při odvozu do 10ti dnů od předání zadávacího listu 150 Kč/m³.

5) Lesy ČR jsou oprávněny požadovat na Smluvním partnerovi zaplacení následujících smluvních pokut:

- a) Za každý jeden m³ předaného kůrovcového dříví, které nebylo zpracováno nebo asanováno v souladu s odst. 2) písm. a) tohoto článku 50 Kč/m³.
- b) Za každý jeden m³ předaného kůrovcového dříví, které nebylo zpracováno nebo asanováno v souladu s odst. 2) písm. b) tohoto článku ve výši 200 Kč/m³.
- c) Za každý jeden m³ předaného kůrovcového dříví, které nebylo odvezeno v souladu s odst. 2) písm. c) tohoto článku ve výši 50 Kč/m³.
- d) Za každý jeden m³ předaného kůrovcového dříví, které nebylo zpracováno nebo asanováno v souladu s odst. 2) tohoto článku, pokud v něm kůrovec dokončil vývoj (první výletové otvory) 500 Kč/m³.

II. Dříví nenapadené kůrovcem

- 1) Lesy ČR se zavazují průběžně vyznačovat stromy určené k nahodilé těžbě a předávat Smluvnímu partnerovi Zadávací listy zpracování s uvedením počtu kusů a odhadu objemu v m³, a to nejméně jedenkrát týdně. U nahodilé těžby ohrožené kůrovcem uvedou Lesy ČR v Zadávacím listu termín (stanovený tak, aby nedošlo k dokončení vývoje kůrovce) a způsob asanace (odvoz nebo odkornění). Stanovený termín nesmí být kratší než 21 kalendářních dní.
- 2) Smluvní partner se zavazuje v takto stanoveném termínu zpracovat a asanovat dříví z nahodilé těžby označené v předaných Zadávacích listech zpracování jako ohrožené kůrovcem.
- 3) Smluvní partner se zavazuje kontrolovat veškeré své zásoby dříví v kůře a v případě jeho dodatečného napadení kůrovci provést na svoje náklady včasnou a účinnou asanaci. V případě, že jsou vlastníky dříví Lesy ČR, jeho kontrolu provádějí a v případě potřeby jeho asanaci objednávají Lesy ČR.
- 4) Lesy ČR se zavazují uhradit Smluvnímu partnerovi cenu objednaného odkornění nebo chemické asanace v lese a paušální náhradu nákladů vyvolaných přednostním zpracováním dříví ohroženého kůrovcem (dříví zadaného dle 2. věty odst. 1) tohoto článku) a dodatečně objednané asanace dříví ve vlastnictví Lesů ČR dle odstavce 3, věta druhá.
- 5) Při živelních kalamitách, kdy objem kalamity překročí 70 % celkového předaného ročního objemu těžby na smluvní územní jednotce (dále SÚJ), vyzvou Lesy ČR Smluvního partnera k jednání, kde bude do 7 dnů od odeslání výzvy k jednání stanoven harmonogram zpracování a asanace této těžby a dohodnuty objemy v jednotlivých měsících, za které Smluvní partner přebere odpovědnost ve smyslu této Přílohy. Zadávací listy v rozsahu harmonogramu budou Lesy ČR průběžně předávat dle odst. 1 tohoto článku.
- 6)
 - a) Paušální náhrada činí za každý jeden m³ kůrovcem ohroženého dříví zpracovaného a asanovaného dle odst. 2) tohoto článku 20 Kč/m³.
 - b) Paušální náhrada za každý jeden m³ zpracovaného a asanovaného dříví dle harmonogramu stanoveného dle odst. 5 tohoto článku, pokud bude harmonogram po celou dobu ze strany Smluvního partnera dodržen, činí 50 Kč/m³.
- 7) Lesy ČR jsou oprávněny požadovat na Smluvním partnerovi zaplacení následujících smluvních pokut:
 - a) Za každý jeden m³ dříví předaného dle odst. 1) a neasanovaného dle odst. 2) tohoto článku 50 Kč/m³.
 - b) Za každý jeden m³ dříví předaného dle odst. 1) a neasanovaného dle odst. 2) tohoto článku, ve kterém kůrovec dokončil vývoj (první výletové otvory) 500 Kč/m³.

- c) Za každý jeden m³ dříví v kůře dle odst. 3) tohoto článku na Lokalitě P a OM, ve kterém kůrovec dokončil vývoj (první výletové otvory) 500 Kč/m³.
- d) Za každý jeden m³ dříví nezpracovaného podle harmonogramu stanoveného dle odst. 5) 50 Kč/m³.

III. Lapáky

- 1) Lesy ČR se zavazují předávat písemně Smluvnímu partnerovi požadavky na zabezpečení protikůrovcové obrany ve smyslu ČSN 481000 (lapáky I. série, popřípadě otrávené lapáky, stojící lapáky) obsahující množství kusů lapáků v členění dle Porostů a revírů, a to nejpozději do 5. února, případný dodatek do 5. dubna. V případě, že ve lhůtě na položení lapáků budou lokality nepřístupné z důvodu souvislé sněhové pokrývky po souvislou dobu delší než sedm dní, Lesy ČR na základě písemné výzvy Smluvního partnera k jednání o prodloužení této lhůty tuto lhůtu pro uvedené lokality s ohledem na předpokládaný počátek rojení přiměřeně upraví.
- 2) Lesy ČR se zavazují předávat Smluvnímu partnerovi požadavky na položení lapáků II. případně dalších sérií písemně dle Porostů, s počtem vyznačených stromů, minimálně s týdenním předstihem před stanoveným termínem. Požadavky budou Lesy ČR předávat průběžně dle stupně napadení lapáků předchozí série.
- 3) Stromy určené na lapáky jsou Lesy ČR povinny vyznačit předem.
- 4) V případě lapáků dochází k převodu vlastnictví k lapáku (dříví) na Smluvního partnera dnem objednání asanace.
- 5) Smluvní partner se zavazuje:
 - a) Položit lapáky I. série do 31. března, případný dodatek do 15. dubna. Nebude-li objednáno jinak, bude lapák přikryt po celé délce větvemi. V případě, že ve lhůtě na položení lapáků budou lokality nepřístupné z důvodu souvislé sněhové pokrývky po souvislou dobu delší než sedm dní, vyzve Smluvní partner písemně Lesy ČR k jednání o prodloužení této lhůty.
 - b) Položit lapáky II. série, případně III. série, v termínu a dle rozpisu stanovených Lesy ČR.
 - c) Instalovat v Porostech otrávené lapáky vždy do 15. dubna, nebude-li předem dohodnuto jinak.
 - d) Asanovat lapáky dohodnutým způsobem do 14 kalendářních dnů od objednávky jejich asanace Lesy ČR.
- 6) Lesy ČR jsou oprávněny požadovat na Smluvním partnerovi zaplacení následujících smluvních pokut:
 - a) Za každý včas nepoložený nebo neasanovaný lapák 100 Kč.
 - b) Za každý včas neasanovaný lapák, ve kterém kůrovec dokončil vývoj (první výletové otvory)..... 500 Kč.
 - c) Za každý lapák přiblížený na OM nebo odvezený před převzetím objednávky jeho asanace 300 Kč.

IV. Technologické postupy při zpracování a asanaci kůrovcového dříví

- 1) Smluvní partner se zavazuje dodržovat při zpracování a asanaci kůrovcového dříví tyto postupy, které dle místních podmínek lesní správce (revírník) písemně objedná v objednávce prací. V případě nesouhlasu Smluvního partnera se způsobem asanace objednaným revírníkem rozhodne o způsobu asanace lesní správce:
 - a) Odkornění. Kůrovcové dříví v případě výskytu larev a brouků, kteří nedokončili vývoj, bude na Lokalitě P ihned odkorněno.

- b) Chemická asanace. Kůrovcové dříví převážně s výskytem hnědých brouků (kteří dokončují vývoj) bude na Lokalitě P účinně a v souladu s článkem VI. této přílohy chemicky asanováno s otočením kmenů a nejpozději do 30 kalendářních dnů odvezeno. Datum asanace musí být vyznačeno v Číselníku.
- c) Odvoz k asanaci. Kůrovcové dříví v kterémkoliv stádiu vývoje kůrovce bude do termínu asanace odvezeno k odběrateli nebo do provozovny Smluvního partnera, kde bude účinně asanováno.

V. Parametry provozoven a náhradních skládek

- 1) Provozovny. Asanace odvozem (varianta c) dle článku IV. je možná jen za předpokladu, že Smluvní partner na základě písemné výzvy Lesů ČR v období od 1.5. do 30.9. každého kalendářního roku plnění Smlouvy na vlastní náklady umístí a adjustuje kontrolní lapače v počtu 1 ks/50 m obvodu provozovny a bude provádět jejich pravidelné kontroly. Současně Smluvní partner umožní Lesům ČR na těchto provozovných fyzickou a dokladovou kontrolu.
- 2) Náhradní skládky. Smluvní partner je oprávněn zřídit náhradní skládku pro skladování kůrovcem ohroženého nebo asanovaného kůrovcového dříví. Umístění náhradní skládky bude předem odsouhlaseno Lesy ČR. Na obvodu náhradní skládky Smluvní partner na základě písemné výzvy Lesů ČR v období od 1. 5. do 30. 9. každého kalendářního roku plnění Smlouvy na vlastní náklady umístí a adjustuje kontrolní lapače v počtu 1 ks/50 m obvodu a bude provádět jejich pravidelné kontroly. Současně Smluvní partner umožní Lesům ČR na těchto náhradních skládkách fyzickou a dokladovou kontrolu. V případě, že skladované dříví bude na náhradní skládce skladováno v režimu mokré skládky, není nutné v lese provádět chemickou asanaci. Mokrou skládkou se rozumí uložení dříví ve vodě nebo pod trvalou závlahou.
- 3) Lesy ČR mohou požadovat odvoz kůrovcem ohroženého nebo asanovaného kůrovcového dříví na náhradní skládku za podmínek upravených vzájemnou dohodou.
- 4) Lesy ČR jsou oprávněny požadovat na Smluvním partnerovi zaplacení následujících smluvních pokut:
Za každý neinstalovaný nebo neadjustovaný lapač dle odst. 1 a 2 tohoto článku ... 100 Kč/ks.

VI. Chemická asanace

- 1) Veškerá chemická asanace může být prováděna pouze povolenými chemickými přípravky obarvenými smáčedlem, v souladu s příslušnými předpisy. Osoby, které budou provádět aplikaci přípravků, musí být prokazatelně proškoleny v souladu s ustanovením § 86 odst. 3 Zákona o rostlinolékařské péči.

VII. Výpočty náhrad a sankcí

- 1) Podkladem pro výpočet náhrad a sankcí podle této Přílohy jsou Číselníky vytěženého dříví. Smluvní partner se zavazuje odevzdávat tyto Číselníky Lesům ČR vždy tak, aby řádné převzetí asanace mohlo být provedeno nejpozději v druhý pracovní den následující po dni provedení asanace. V případě prodlení s odevzdáním Číselníku jsou Lesy ČR oprávněny požadovat na Smluvním partnerovi zaplacení příslušné smluvní pokuty za nesplnění termínů asanace podle této Přílohy. V případě, že nebylo možné Číselníky předat z důvodu nedostupnosti druhé strany, považuje se za splnění výše uvedené povinnosti uložení těchto Číselníků v poštovní schránce předem dohodnuté s revírníkem. V případě, že Smluvní partner neprovede zpracování a asanaci ani do 20 dní po termínu stanoveném převzatou objednávkou prací, je podkladem pro výpočet sankcí objem v m³ uvedený v objednávce prací.

ZÁSADY BEZPEČNOSTI A OCHRANY ZDRAVÍ PŘI PRÁCI

Tato Příloha platí pro smluvní územní jednotku (dále jen SÚJ) č.

1. Na dané SÚJ se vyskytují zvláštnosti a působí rizika:

.....
.....
.....

2. V nutném případě lze telefonicky kontaktovat:

- hasiče	telefonní číslo	150
- lékařskou záchrannou službu		155
- policii		158
- integrovaný záchranný systém		112
- revírníka (lesníka, správce toků):	

3. Smluvní partner:

3.1 Při provádění prací musí zajistit u sebe a i u svých zaměstnanců a spolupracovníků dodržování obecně závazných právních předpisů k bezpečnosti a ochraně zdraví při práci, k požární ochraně a k ochraně životního prostředí.

3.2 Při provádění prací souvisejících s plněním předmětu Smlouvy odpovídá u sebe, případně u svých zaměstnanců a spolupracovníků zejména za:

- a) odbornou a zdravotní způsobilost pro vykonávání práce a dále za to, že v případě vzniku pracovního úrazu zaznamená do vlastní knihy úrazů údaje požadované v § 2 nařízení vlády č. 201/2010 Sb., o způsobu evidence úrazů, hlášení a zasilání záznamu o úrazu, ve znění pozdějších předpisů, a tyto údaje předá i kontaktní osobě Lesů ČR k provedení záznamu o úrazu v evidenci Lesů ČR,
- b) řádný technický stav používaných strojů, zařízení, nástrojů a nářadí dle požadavků výrobců,
- c) používání odpovídajících osobních ochranných pracovních prostředků,
- d) organizaci prací tak, aby na pracovišti nevykonával práce osamocený pracovník,
- e) dodržování bezpečné vzdálenosti při provádění prací a za to, aby do ohrožených prostorů nevstoupila žádná jiná osoba než ta, která práce provádí,
- f) za neohrožení provozu na silničních komunikacích, železničních tratích, za neohrožení ochranných pásem, za ochranu telefonního a elektrického vedení, produktovodů a jiného majetku, pokud jsou v dosahu prováděných prací,
- g) dodržování zásad určených výrobcem pro bezpečné zacházení s přípravky na ochranu rostlin, likvidaci obalů, zbytků přípravků a odpadů,
- h) za používání biologicky odbouratelných olejů a hydraulických kapalin šetrných pro životní prostředí a za zamezení úniků ropných produktů při práci a manipulaci s nimi,
- i) škody na životech a zdraví lidí, životním prostředí a na majetku České republiky nebo Lesů ČR či dalších osob, ke kterým dojde při zajišťování nebo provádění činností v důsledku nevhodných pracovních postupů nebo technologií, používání nevhodných ropných produktů, chemikálií či závadných látek a materiálů, případně nedodržením obecně závazných právních předpisů,
- j) za škody, které způsobí on nebo jeho zaměstnanci či spolupracovníci dopravou osob nebo materiálu do místa plnění předmětu Smlouvy, v místě plnění a v jejich bezprostředním okolí nebo cestou z místa plnění,
- k) stabilizaci skládek dříví.

ZÁSADY POŽÁRNÍ OCHRANY

Tato Příloha obsahuje zásady pro rozdělávání ohňů, pálení Klestu, dále nevyužitelných Těžebních zbytků, popř. kůry v lesních porostech a na lesních pozemcích.

Smluvní partner je oprávněn používat otevřený oheň pouze v souladu se Zákonem o lesích a obecně závaznými právními předpisy k požární ochraně. Při pálení Klestu, kůry, dále nevyužitelných Těžebních zbytků (dále jen „pálení“), je povinen dodržet tyto podmínky:

- 1) V období duben až říjen se pálení zakazuje. Výjimky mohou v období nepříznivém pro vznik požáru povolit Lesy ČR z těchto důvodů:
 - a) Výrazného snížení produkční plochy uložení Klestu a Těžebních zbytků do pruhů.
 - b) Hrozby přemnožení hmyzích škůdců.
 - c) Neúměrného zvýšení pracnosti při snášení Klestu do pruhů.

- 2) V období listopad až březen lze provádět pálení při dodržení těchto požárně bezpečnostních opatření:
 - a) Smluvní partner je povinen předem oznámit Lesům ČR termín zamýšleného pálení. Lesy ČR jsou oprávněny zamýšlené pálení zakázat. Před započítím pálení Smluvní partner oznámí operačnímu středisku příslušného hasičského záchranného sboru den, dobu a místo zamýšleného pálení a jméno osoby odpovědné za pálení.
 - b) Pálení musí provádět nejméně dvoučlenná skupina s určeným vedoucím, který musí být starší osmnácti let. Příímý vedoucí skupinu seznámí s pracovními postupy, s pravidly pro pálení, základními požárními předpisy, způsobem přivolání pomoci a upozorní na zvláštnosti pracoviště z hlediska požární ochrany.
 - c) Pálení lze provádět pouze v první polovině pracovní směny.
 - d) Na pracovišti musí být k dispozici nářadí k zamezení šíření ohně (motyky, lopaty).
 - e) Místo pro ohniště nesmí být umístěno v blízkosti suchých travin, na rašeliništích, na mraveništích, na pařezech a jiných požárně nebezpečných místech.
 - f) Ohniště nesmí být založeno blíže než ve vzdálenosti 20 metrů od jehličnatých porostů první věkové třídy.
 - g) Místo určené k pálení musí být v době bez sněhové pokrývky izolováno pruhem širokým nejméně 1 metr, kde se odstraní veškerý hořlavý materiál až na úroveň minerální půdy.
 - h) Pracoviště lze opustit až po úplném uhašení ohně. Zuhelnatělé zbytky je nutno shrnout směrem ke středu ohniště do vzdálenosti nejméně 0,5 metru od okraje ohniště.
 - i) Po provedení pálení musí být jednotlivá ohniště po dobu 5 dnů nebo do doby vydatného deště alespoň jednou denně kontrolována. Tato povinnost odpadá při pálení za sněhové pokrývky.
 - j) Pálení v souvislých pruzích nebo plochách je zakázáno.
 - k) Je zakázáno pálit za silného větru.
 - l) Je zakázáno k zakládání ohně používat nebezpečný odpad, případně materiál, jehož hořením vznikají jedovaté látky (např. pneumatiky, duše, apod.).

- 3) Smluvní partner je povinen respektovat zákaz rozdělávání ohně a kouření a respektovat požární předpisy týkající se manipulací s pohonnými hmotami a oleji v lese.

UNITED STATES
INDEPENDENT
AUDITORS
1000 RIVER ST.
NEW YORK, N.Y. 10020
©

