



MHMPXPK11R86



Stejnopis č. ...

SMLOUVA O VÝPŮJČCE

č. VYP/35/05/016355/2022

č. 0004/0/OSM/2023

kteřou dne, měsíce a roku níže uvedeného uzavírají
podle § 2193 a násl. zákona č. 89/2012 Sb., občanský zákoník, ve znění pozdějších předpisů
(dále jen jako „občanský zákoník“),
(dále jen jako „smlouva o výpůjčce“ nebo „smlouva“)

Hlavní město Praha

se sídlem Mariánské nám. 2/2, 110 00 Praha 1 - Staré Město
zastoupené Ing. Janem Rakem, ředitelem odboru hospodaření s majetkem Magistrátu hl. m. Praha
IČO: 00064581
DIČ: CZ00064581
ID DS: 48ia97h

(dále jen jako „půjčitel“) na straně jedné

a

Městská část Praha 5

se sídlem náměstí 14. října 1381/4, 150 00 Praha 5 - Smíchov
zastoupená Mgr. Jaroslavem Pašmikem, MBA, starostou
IČO: 00063631
DIČ: CZ00063631
ID DS: yctbyzq

(dále jen jako „vypůjčitel“) na straně druhé

(oba dále jen jako „smluvní strany“)

t a k t o:

I.

Předmět výpůjčky

1. Půjčitel je výlučným vlastníkem pozemku parc. č. 174/3 – orná půda, v kat. území Jinonice, obec Praha, tak, jak je zapsáno na LV č. 994 vedeném u Katastrálního úřadu pro hl. m. Prahu, Katastrální pracoviště Praha se sídlem v Praze. Vlastnické právo k tomuto pozemku nabyl půjčitel na základě zákona č. 172/1991 Sb., o přechodu některých věcí z majetku České republiky do vlastnictví obcí.

2. Půjčitel přenechává vypůjčitelovi do bezplatného užívání **část pozemku parc. č. 174/3** – orná půda, o **výměře 6.610 m²**, v kat. území Jinonice, obec Praha, tak, jak je vyznačeno na kopii katastrální mapy, která je jako **příloha č. 1** nedílnou součástí této smlouvy (dále jen jako „**předmět výpůjčky**“).
3. Správcem předmětu výpůjčky uvedeného v odst. 2 tohoto článku je na základě smlouvy o správě nemovitostí uzavřené mezi půjčitelem a společností ACTON s.r.o., se sídlem Šenovská 90/7, 182 00 Praha 8 - Ďáblice, IČO: 49679279, tato společnost (dále jen jako „**správce**“).

II. Účel výpůjčky

Půjčitel přenechává vypůjčitelovi do užívání předmět výpůjčky uvedený v čl. I. odst. 2 této smlouvy za účelem:

- umístění mobilního ledového kluziště o rozměrech 26 m x 58 m, které bude zakryto stanovou halou o rozměrech 36 m x 66 m,
- umístění kontejnerových buněk o rozměrech 15 m x 31 m pro potřeby jejich užití jako garáže pro rolbu, šatny a sociální zařízení,
- umístění chladicí jednotky pro mobilní ledové kluziště,
- zřízení parkoviště pro 40 osobních vozidel,

kdy vše výše uvedené bude umístěno/zřízeno na předmětu výpůjčky v souladu s projektem, který je, jakožto **příloha č. 2**, nedílnou součástí této smlouvy (dále vše také jako „**areál**“).

III. Doba výpůjčky

1. Tato smlouva se uzavírá na dobu **určitou, a to do dne 31. 12. 2025.**
2. Smluvní strany se dohodly, že smlouva se automaticky prolonguje, pokud ani jedna ze smluvních stran neoznámí písemně druhé smluvní straně, že nemá zájem na pokračování této smlouvy, a to nejpozději 6 měsíců před skončením smlouvy, kdy v případě, že nedojde k tomuto oznámení ani jedné ze smluvních stran vůči druhé smluvní straně, tak dojde k prodloužení trvání výpůjčky dle této smlouvy o 1 rok. Smluvní strany se dohodly, že k prolongaci smlouvy v souladu s tímto odstavcem může dojít i opakovaně. Pro případ oznámení půjčitele o nezájmu na pokračování této smlouvy vypůjčitel se smluvní strany dohodly, že výpůjční vztah založený touto smlouvou zanikne s ohledem na potřeby sportovních klubů užívajících předmět výpůjčky vždy až k 30.4. kalendářního roku následujícího po roce, v němž uběhla doba určitá trvání této smlouvy.

IV. Závazková část

1. Půjčitel se zavazuje protokolárně odevzdat vypůjčitelovi předmět výpůjčky ve lhůtě 15 dnů ode dne nabytí účinnosti této smlouvy a vypůjčitel se zavazuje předmět výpůjčky v této lhůtě převzít, nebylo-li smluvními stranami sjednáno písemně jinak. O předání předmětu výpůjčky bude pořízen předávací protokol, ve kterém se uvede zejména popis předmětu výpůjčky, jeho aktuální stav, popř. závady.

2. Vypůjčitel se zejména zavazuje:

- a) užívat předmět výpůjčky jako řádný hospodář a pouze k účelu stanovenému v této smlouvě,
- b) provádět na své vlastní náklady běžnou údržbu, drobné opravy, čištění a úklid na předmětu výpůjčky, a pečovat o věci, předměty, zařízení a techniku umístěné na předmětu výpůjčky, a to zejména ty, které budou na předmětu výpůjčky umístěny v souladu s čl. II. této smlouvy, kdy za to přebírá veškerou odpovědnost,
- c) zajistit ochranu veškerých předmětů, zařízení a techniky umístěné na předmětu výpůjčky,
- d) po celou dobu výpůjčky dodržovat nařízení vlády č. 272/2011 Sb., o ochraně zdraví před nepříznivými účinky hluku a vibrací, ve znění pozdějších předpisů,
- e) užívat předmět výpůjčky v souladu se všemi souvisejícími platnými a účinnými právními předpisy České republiky. Veškerá činnost provozována na předmětu výpůjčky bude provozována na vlastní odpovědnost a riziko vypůjčitele,
- f) bezodkladně hlásit půjčitel, resp. správci, všechny vady vážnějšího charakteru, změny a okolnosti na předmětu výpůjčky, které by mohly způsobit půjčiteli škodu,
- g) počínat si tak, aby svým jednáním na předmětu výpůjčky nezpůsobil újmu na zdraví, škodu na majetku a životním prostředí, a aby nezavdal příčinu vzniku požáru, neohrozil život a zdraví osob, zvířata a majetek dle zákona č. 133/1985 Sb., o požární ochraně, ve znění pozdějších předpisů. Zvýšenou pozornost je pak vypůjčitel povinen věnovat zajištění bezpečnosti při akcích na předmětu výpůjčky, u nichž hrozí nebezpečí vzniku požáru nebo kde dojde ke shromažďování většího množství osob,
- h) při skončení výpůjčky předmět výpůjčky vyklidit, a to včetně odstraněných všech umístěných věcí, předmětů, zařízení a techniky na předmětu výpůjčky dle čl. II. této smlouvy, a vyklizený předat půjčitel, resp. správci, ve stavu, v jakém se nacházel v době, kdy ho protokolárně převzal s přihlédnutím k obvyklému opotřebení při řádném užívání, nebude-li mezi smluvními stranami sjednáno písemně jinak. O předání předmětu výpůjčky bude pořízen předávací protokol, ve kterém bude uveden zejména popis předmětu výpůjčky, jeho aktuální stav, popř. závady,
- i) při sněhu a náledí udržovat na vlastní náklady bezpečný přístup a příjezd k předmětu výpůjčky a pohyb osob a vozidel po předmětu výpůjčky.

3. Vypůjčitel je povinen:

- a) pečovat o to, aby na předmětu výpůjčky nevznikla škoda, příp. odstranit veškeré vady na předmětu výpůjčky, které způsobil vypůjčitel nebo ostatní osoby prodlévající na předmětu výpůjčky se souhlasem vypůjčitele, popř. nahradit půjčiteli takto způsobenou škodu,
- b) na předmětu výpůjčky dodržovat obecně závaznou vyhlášku č. 8/2008 Sb. hl. m. Prahy, o udržování čistoty na ulicích a jiných veřejných prostranstvích (vyhláška o čistotě),
- c) umožnit po předchozím oznámení půjčitel, resp. správci, vstup na předmět výpůjčky a do všech zařízení na předmětu výpůjčky se nacházejících, a to za účelem prohlídky, kontroly stavu a způsobu jeho užívání, provedení potřebné opravy nebo údržby předmětu výpůjčky apod. Předchozí oznámení půjčitele, resp. správce, se nevyžaduje, je-li nezbytné zabránit škodě (např. havárie, požár na předmětu výpůjčky apod.), nebo hrozí-li nebezpečí z prodlení; ke vstupu je půjčitel, resp. správce, oprávněn i v nepřítomnosti vypůjčitele. V případě vzniklých závad půjčitel, resp. správce, tyto závady zdokumentuje a prokazatelným způsobem oznámí vypůjčitel, resp. stanoví mu lhůtu k odstranění těchto zjištěných závad. Vypůjčitel je povinen takto zjištěné a oznámené vady odstranit.

4. Bez předchozího písemného souhlasu půjčitele a rozhodnutí či souhlasu příslušného stavebního úřadu vypůjčitel nesmí na předmětu výpůjčky provádět terénní úpravy, stavby, ani jiné podstatné změny vyjma činností vedoucích k naplnění účelu výpůjčky dle čl. II. této smlouvy, ke kterým dává půjčitel souhlas. Takové změny na předmětu výpůjčky, stavební, terénní a ostatní úpravy, stavby, oplocení či jiné změny či opravy provedené s písemným souhlasem půjčitele přesahující rámec běžné údržby provádí vypůjčitel na svůj náklad a odpovědnost. Provede-li vypůjčitel jinou změnu na předmětu výpůjčky bez souhlasu půjčitele, je vypůjčitel povinen uvést předmět výpůjčky do původního stavu, jakmile o to půjčitel požádá, nejpozději při skončení výpůjčky, neučiní-li tak, je půjčitel oprávněn předmět výpůjčky uvést do původního stavu na náklady vypůjčitele.
5. Vypůjčitel nesmí zříditi třetí osobě k předmětu výpůjčky či jeho části užívací právo bez předchozího písemného souhlasu půjčitele, to vše vyjma:
 - spol. Fermstav a.s., se sídlem Petrské náměstí 1185/2, 110 00 Praha 1, IČO: 28224574, nebo její dceřiná společnost HOKEJOVÁ ARÉNA PRAHA 5 s.r.o., Nad pomníkem 467/9, Hlubočepy, 152 00 Praha 5, IČO 17559529 (dále jen jako „**provozovatel**“), který na základě dohody s vypůjčitelem zajistí umístění všech předmětů, zařízení a techniky na předmětu výpůjčky v souladu s účelem výpůjčky dle čl. II. této smlouvy, kdy zároveň tento provozovatel zajistí provoz takto zřízeného areálu,
 - široké veřejnosti, jež bude využívat areál pro volnočasové aktivity v souladu s účelem nájmu dle čl. II. této smlouvy.
6. Případné jakékoliv újmy na zdraví a škody na majetku vzniklých na předmětu výpůjčky budou připsány k tíži vypůjčitele.
7. Smluvní strany společně prohlašují, že veškeré věci, předměty, zařízení a technika umístěné na předmětu výpůjčky v souladu s čl. II. této smlouvy budou věci movité, nebo dočasné stavby, které se tak nestanou součástí předmětu výpůjčky, a tedy se nestanou vlastnictvím půjčitele, kdy budou ve výlučném vlastnictví vypůjčitele, nebo provozovatele.
8. Vypůjčitel byl řádně seznámen s přístupem k předmětu výpůjčky, který je zajištěn přes část pozemku parc. č. 174/3 v kat. území Jinonice, obec Praha, který je na základě Nájemní smlouvy č. NAP/58/02/002165/2002 ze dne 24. 6. 2002 ve znění dodatku č. 1 (dále jen jako „**nájemní smlouva**“) užíván spol. CLARUS Trade s.r.o., se sídlem náměstí Padlých 20, 164 00 Praha 6 – Nebušice, IČO: 26696223, která je na základě nájemní smlouvy povinna umožnit bezúplatně průchod a průjezd přes předmět nájmu k předmětu výpůjčky, tak, jak je znázorněno v zákresu tohoto přístupu a příjezdu k předmětu výpůjčky, jež je, jakožto **příloha č. 3**, nedílnou součástí této smlouvy. Vypůjčitel se zavazuje zajistit, aby k předmětu výpůjčky byl užíván jen a pouze shora uvedený přístup a průjezd k předmětu výpůjčky.
9. Oběma smluvními stranami bylo sjednáno, že vypůjčiteli a/nebo provozovateli po dobu trvání výpůjčky i po skončení výpůjčky nenáleží nárok na poskytnutí jakékoliv náhrady za finanční prostředky vložené do realizace jakýchkoliv změn předmětu výpůjčky, tedy ani nárok na úhradu protihodnoty toho, o co se zvýšila hodnota předmětu výpůjčky. Vypůjčitel je povinen po skončení výpůjčky bezúplatně převést a/nebo zajistí převedení zůstatkové hodnoty technického zhodnocení předmětu výpůjčky na půjčitele.
10. Vypůjčitel prohlašuje, že na svoji odpovědnost přebírá veškeré právní důsledky a veškerá rizika spojená s naplněním účelu výpůjčky dle čl. II. této smlouvy, a to zejména vůči třetím osobám a současně též prohlašuje, že si opatřil a má k dispozici, anebo opatří a bude mít k dispozici, veškerá potřebná povolení a souhlasy orgánů státní správy a územní samosprávy, případně dalších dotčených subjektů k naplnění účelu výpůjčky dle čl. II. této smlouvy a je si vědom všech právních důsledků tohoto prohlášení.

11. Vypůjčitel v souladu s touto smlouvou přebírá veškerou odpovědnost za jakoukoliv činnost provozovatele na předmětu výpůjčky, kdy je vypůjčitel zároveň povinen na svoji plnou odpovědnost u provozovatele zajistit dodržování povinností a závazků vypůjčitele dle této smlouvy, kdy v případě nesplnění této povinnosti je vypůjčitel povinen nahradit půjčiteli veškerou újmu, která mu tím vznikla.
12. Smluvní strany se společně zavazují ve společném součinnosti činit veškeré potřebné kroky k tomu, aby byl předmět výpůjčky svěřen do svěřené správy vypůjčitele v souladu se zákonem č. 131/2000 Sb., o hlavním městě Praze, ve znění pozdějších předpisů, a obecně závaznou vyhláškou č. 55/2000 Sb. hl. m. Prahy, ve znění pozdějších předpisů, kterou se vydává Statut hl. m. Prahy.

V.

Skončení výpůjčky

1. Výpůjčka skončí uplynutím doby, na kterou byla sjednána.
2. Půjčitel i vypůjčitel jsou oprávněni tuto smlouvu vypovědět i bez udání důvodu v šestiměsíční výpovědní době. Výpovědní doby počínají běžet od prvního dne měsíce následujícího po měsíci, v němž byla výpověď doručena druhé smluvní straně. Smluvní strany se pro případ výpovědi půjčitele dle tohoto odstavce dohodly, že pakliže konec šestiměsíční výpovědní doby připadne na období zimní sezóny, tj. na období mezi 1.9. kalendářního roku až 30.4. kalendářního roku následujícího, skončí výpůjčka dle této smlouvy až ke konci takové zimní sezóny, tj. k 30.4. příslušného kalendářního roku, na který připadá konec výše vymezeného časového rozmezí.
3. Výpůjčka skončí dnem svěřeni předmětu výpůjčky do svěřené správy vypůjčitele v souladu se zákonem č. 131/2000 Sb., o hlavním městě Praze, ve znění pozdějších předpisů, a obecně závaznou vyhláškou č. 55/2000 Sb. hl. m. Prahy, ve znění pozdějších předpisů, kterou se vydává Statut hl. m. Prahy

VI.

Doručování

1. Veškeré písemnosti, výzvy, výpovědi a oznámení se doručují na adresu půjčitele nebo vypůjčitele uvedenou v záhlaví této smlouvy či do datové schránky druhé smluvní strany. Pokud v průběhu plnění této smlouvy dojde ke změně adresy či datové schránky některé ze smluvních stran této smlouvy, je povinna tato smluvní strana neprodleně písemně oznámit druhé smluvní straně tuto změnu, a to způsobem dle předchozí věty.
2. Smluvní strany sjednávají, že doručování zásilek odeslaných s využitím provozovatele poštovních služeb se řídí § 573 občanského zákoníku.

VII.

Smluvní pokuty

1. Za porušení níže uvedených smluvních povinností je vypůjčitel povinen zaplatit půjčiteli tyto smluvní pokuty:
 - a) za užívání předmětu výpůjčky v rozporu s účelem výpůjčky dle čl. II. této smlouvy smluvní pokutu ve výši **10.000,- Kč** (slovy: deset tisíc korun českých), a to za každý i jen započatý den, v němž bude toto porušení povinnosti trvat,

- b) za nepředání vyklizeného předmětu výpůjčky půjčitelu v souladu s čl. IV. odst. 2 písm. h) této smlouvy, a to nejpozději ke dni skončení výpůjčky, smluvní pokutu ve výši **5.000,- Kč** (slovy: pět tisíc korun českých) za každý i jen započatý den prodlení se splněním této povinnosti, a to do dne protokolárního předání předmětu výpůjčky,
 - c) za porušení povinnosti oznámit místo doručování korespondence podle čl. VI. odst. 1 věty druhé této smlouvy smluvní pokutu ve výši **100,- Kč** (slovy: jedno sto korun českých) za každý i jen započatý den, v němž bude toto porušení povinností trvat,
 - d) za porušení každé další povinnosti uložené vypůjčitelu touto smlouvou, která není utvrzena žádnou ze smluvních pokut dle tohoto odstavce smluvní pokutu ve výši **1.000,- Kč** (slovy: jeden tisíc korun českých) za každý i jen započatý den, v němž bude porušení povinností vypůjčitele trvat.
2. Smluvní pokuty sjednané v této smlouvě se nijak nedotýkají nároků půjčitele na náhradu škody vůči vypůjčitelu a lze je požadovat kumulativně.

VIII.

Závěrečná ujednání

1. Vztahy mezi vypůjčitelem a půjčitelem neupravené touto smlouvou se řídí příslušnými ustanoveními občanského zákoníku a ostatními platnými a účinnými právními předpisy.
2. V souladu s § 43 odst. 1 zákona č. 131/2000 Sb., o hlavním městě Praze, ve znění pozdějších předpisů, tímto půjčitel potvrzuje, že uzavření této smlouvy schválila Rada hlavního města Prahy usnesením č. 245 ze dne 13.02.2023. Záměr vypůjčit předmět výpůjčky uvedený v čl. I. odst. 2 této smlouvy byl zveřejněn na úřední desce Magistrátu hlavního města Prahy pod evidenčním číslem MHMP 2081104/2022 od 11.11.2022 do 27.11.2022.
3. Vypůjčitel potvrzuje, že uzavření této smlouvy schválila Rada městské části Praha 5 svým usnesením č. RMČ/13/291/2023 dne 27.03.2023.
4. Pokud kterékoliv ustanovení této smlouvy nebo jeho část bude neplatné či nevynutitelné a/nebo se stane neplatným či nevynutitelným a/nebo bude shledáno neplatným či nevynutitelným soudem či jiným příslušným orgánem, pak tato neplatnost či nevynutitelnost nebude mít vliv na platnost či vynutitelnost ostatních ustanovení smlouvy nebo jejich částí.
5. Obsah této smlouvy může být změněn nebo doplněn pouze se souhlasem obou smluvních stran formou písemných dodatků k této smlouvě podepsaných oběma smluvními stranami.
6. Smluvní strany výslovně souhlasí s tím, aby tato smlouva byla uvedena v Centrální evidenci smluv (CES) vedené půjčitelem a vypůjčitelem, které jsou veřejně přístupné a které obsahují údaje o smluvních stranách, číselné označení této smlouvy, datum jejího podpisu a text této smlouvy.
7. Smluvní strany výslovně sjednávají, že uveřejnění této smlouvy v registru smluv dle zákona č. 340/2015 Sb., o zvláštních podmínkách účinnosti některých smluv, uveřejňování těchto smluv a o registru smluv (zákon o registru smluv), ve znění pozdějších předpisů, zajistí půjčitel.
8. Půjčitel zpracovává osobní údaje v souladu s obecně závaznými právními předpisy. Bližší informace o zpracovávání osobních údajů jsou uvedeny na webových stránkách https://www.praha.eu/jnp/cz/o_meste/magistrat/gdpr/index.html.
9. Smluvní strany prohlašují, že skutečnosti uvedené v této smlouvě nepovažují za obchodní tajemství ve smyslu § 504 občanského zákoníku a udělují svolení k jejich užití a zveřejnění bez stanovení jakýchkoli dalších podmínek.

10. Tato smlouva byla vyhotovena v sedmi stejnopisech o sedmi stranách textu a třech přílohách, z nichž vypůjčitel obdrží po jednom stejnopise a půjčitel po šesti stejnopisech.
11. Tato smlouva nabývá platnosti dnem jejího podpisu oběma smluvními stranami a účinnosti dnem 01.03.2023 nejdříve však uveřejnění smlouvy v registru smluv dle odst. 7 tohoto článku.
12. Smluvní strany prohlašují, že si tuto smlouvu řádně přečetly, jejímu obsahu porozuměly, její obsah je srozumitelný a určitý, že jim nejsou známy žádné důvody, pro které by tato smlouva nemohla být řádně plněna nebo které by způsobovaly neplatnost této smlouvy a že je projevem jejich pravé, svobodné a vážné vůle prosté omylu, projevené při plné způsobilosti právně jednat, a dále že tato smlouva nebyla ujednána v rozporu se zákonem a nepříčí se dobrým mravům a veškerá prohlášení v této smlouvě odpovídají skutečnosti, což vše níže stvrzují svými podpisy.

Přílohy: Příloha č. 1 – kopie katastrální mapy s vyznačeným předmětem výpůjčky
Příloha č. 2 – projekt
Příloha č. 3 – zakresl přístupu a příjezdu k předmětu výpůjčky

V Praze dne 14. 4. 2023

Za půjčitele

.....
Ing. Jan
ředitel
Magist



.....
ní s majetkem

V Praze dne 03 -04- 2023

Za vypůjčitele:

.....
starosta
Městská část Praha 5





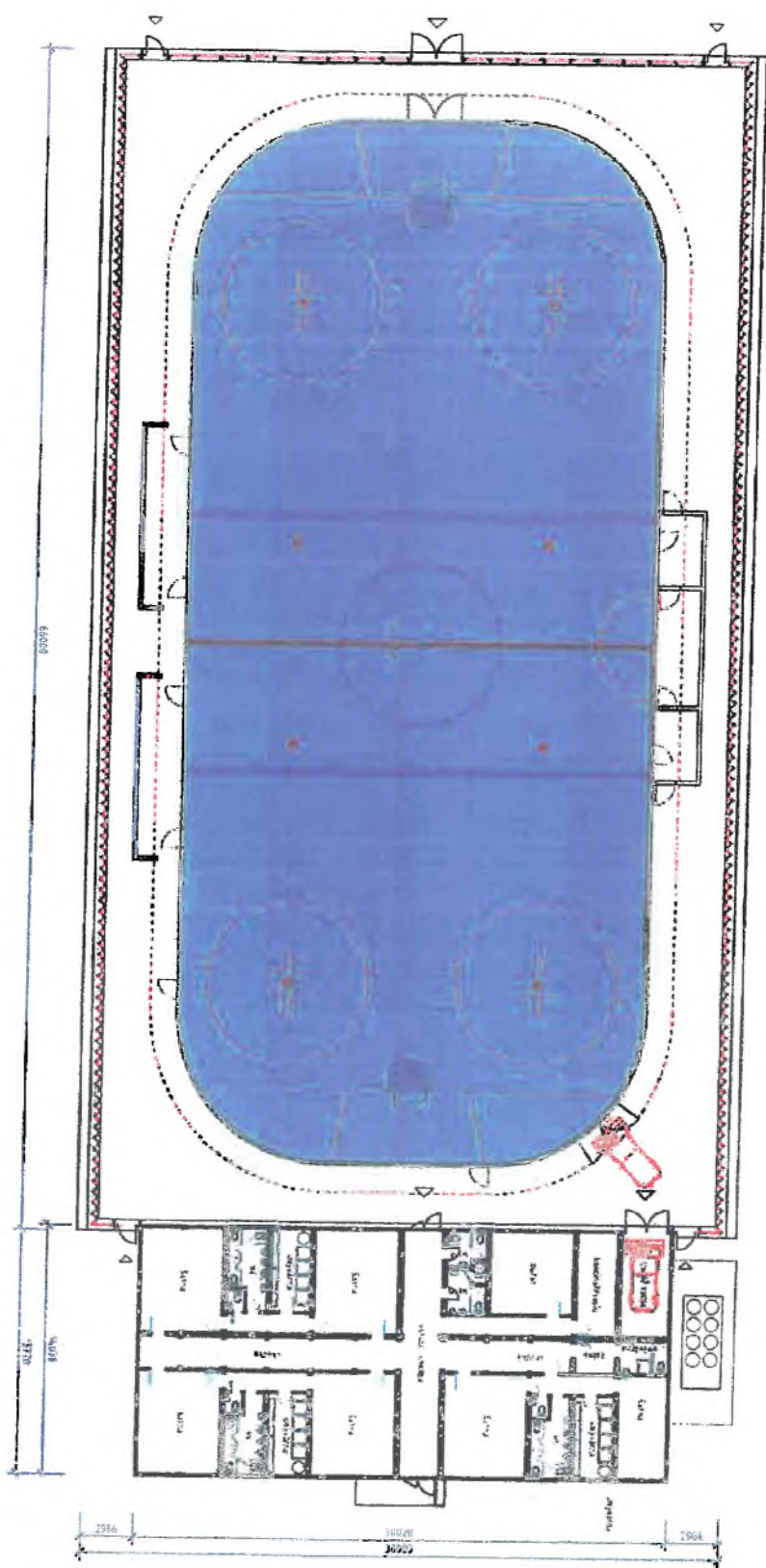

A											
01	02	03	04	05	06	07	08	09	10	11	12
01	02	03	04	05	06	07	08	09	10	11	12
M											
2,0			4,0m			6,0			BpV ±0,000		
100,000											



Pöytäryys pfiizemi
 asiakas: A. A. Järvenpää
 arkkitehti: Ing. J. J. Zia
 : 258 : 007032 : suome

Pohledy



pohled východní

pohled západní



pohled jižní

A	01	02	03	04	05	06	07	08	09	M	2,0	4,0m	6,0	Bpv	±0,000	100,000
	10	20	30													



Název příjmení: K. Š. Jiroušek
 Adresa: Ing. Jir. Šim.
 IČ: 11 229
 DIČ: CZ2022
 Stavba:

Ortofotozomapa - situacni vykres



KATASTRÁLNÍ HRANĚ K ÚJ. JINOVCE, KN K. DATU 24. 08. 2012
 VĚŠNÁ BRÁNĚNÁ K ČÁSTI
 ZÁHRADA

A	01	02	03	04	05	06	07	08	09	M	2,0	4,0m	6,0	BpV	±0,000 100,000
	10	20	30												



Ortofotozomapa - situacni vykres
 MĚŘIL: K.Š. JINOVCE
 MĚŘ. MÍŠT. 2:500
 1:1000
 28/2012
 státní

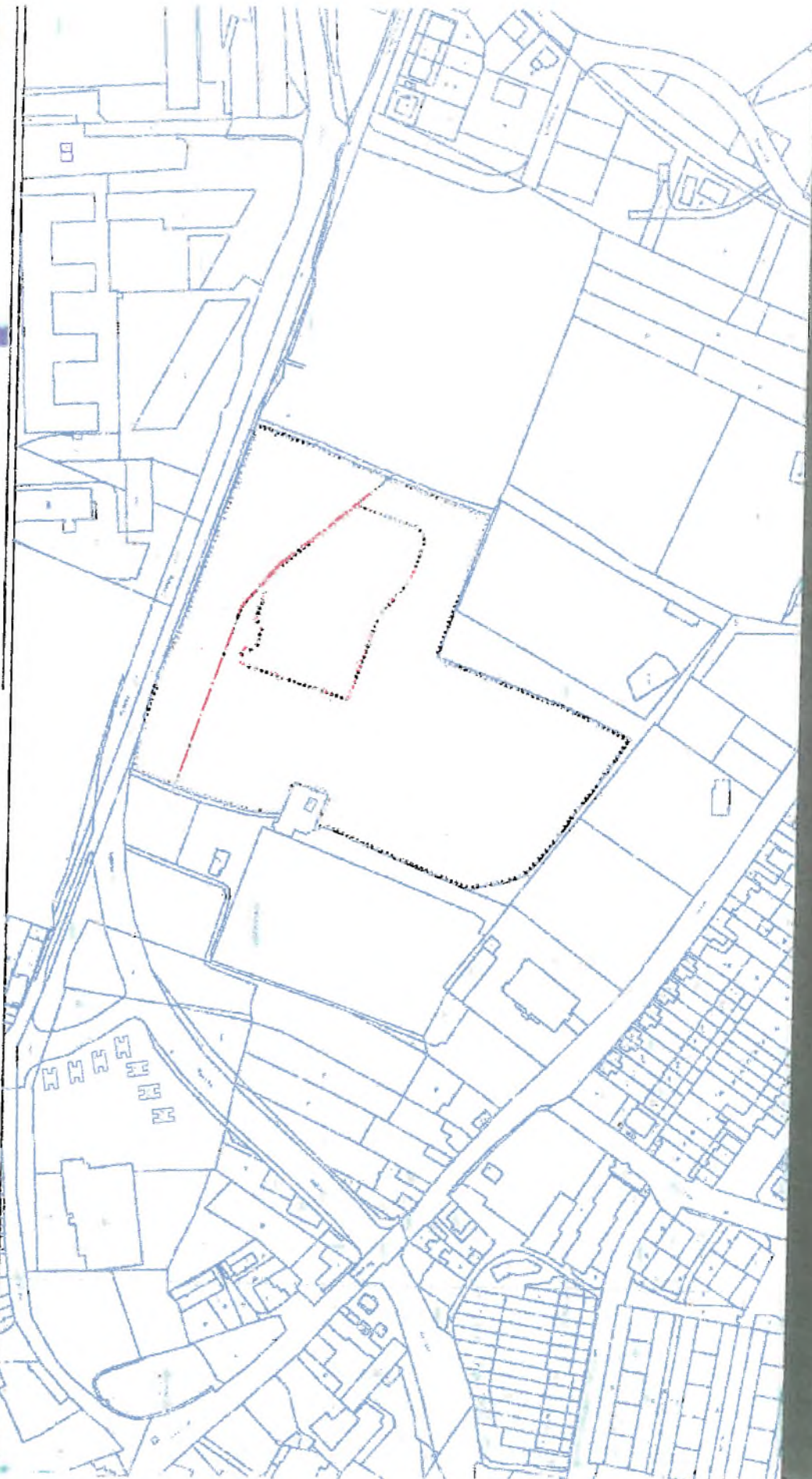

KATASTRÁLNÍ MAPA KÚ JINDŘICH. HM K DATU 24. 09. 2022
VĚKÁ MĚŘENÁ K ČÍSŮ

ZÁHRADA

A

01	02	03	04	05	06	07	08	09
10	20	30						

M

2,0	4,0m	6,0
-----	------	-----

Bpiv

±0,000
100,000



Katastrální úřad
Město Jindřichův Hradec
K. ú. Jindřich
Městský úřad
25000
09/2022
str. 1

Situace koordinační



MAKSIKÁLNÍ PLOŠA KÚJ AMONIE: KN K.0A.70 24. 06. 2022
VĚCÍŠ BĚHŇKA K ČÁŠTI

ZÁHRADA

A	01	02	03	04	05	06	07	08	09	M	2.0	4.0m	6.0	BPV	±0,000	100,000
---	----	----	----	----	----	----	----	----	----	---	-----	------	-----	-----	--------	---------



Místní úřadost:	
Ing. Jiří Štěrba	
1. 7. 2008	30.7.2022
	1. úroveň

Uzemní plán - situace výhled

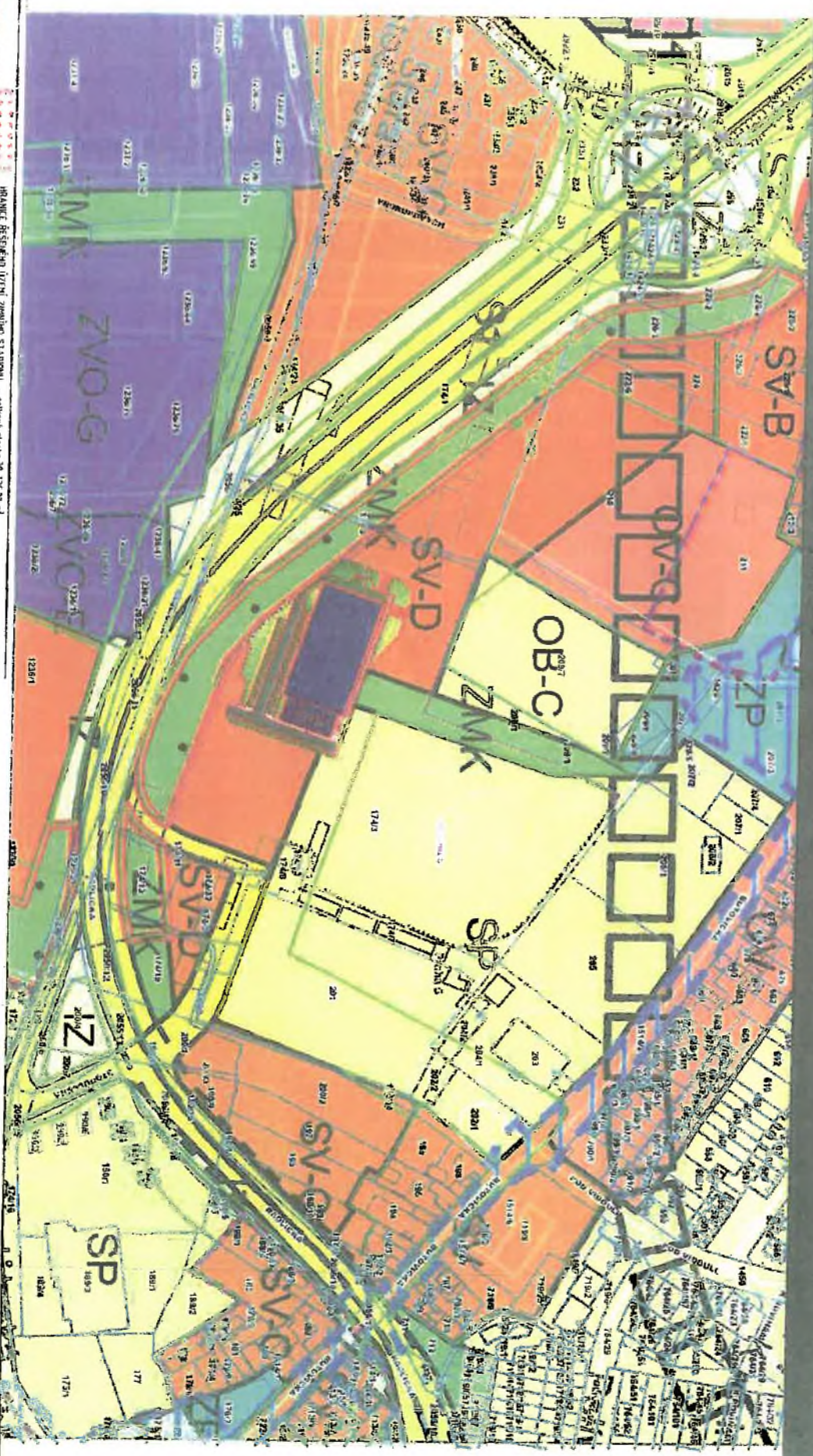

HRANICE ŘEŠENÉHO ÚZEMÍ: JIŽNÍHO STADIONU - celková plocha 39 782,21 m²
 KATASTRÁLNÍ MAPA KÚ ANONCE KÚ K DATU 24. 08. 2022
 VĚŠKÁ GRÉFIKA K ÚČASTI

Základní

A	01	02	03	04	05	06	07	08	09	M	2,0	4,0m	6,0	BpV	40,000	100,000
	10	20	30													

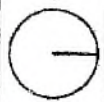

Uzemní plán - situace výhled
 autor: Ing. Jiří Žák
 číslo: 1-2000
 rok: 08/2022
 číslo: 51065



přístup do areálu na pozemku parc.č. 174/3 - vjezd (značeno zeleně), výjezd (značeno červeně)

příloha č.3



20 m

1 : 943