





## PROVÁDĚCÍ SMLOUVA č. 18/2023

k rámcové dohodě na poskytování telekomunikačních služeb poskytovaných prostřednictvím sítě mobilního operátora pro HZS ČR

pod č. j.: MV-212689-24/PO-PSM-2022





dále jen „**prováděcí smlouva**“

### Česká republika – Ministerstvo vnitra

Sídlo: Praha 7, Nad Štolou 936/3, PSČ 170 34  
Kontaktní adresa: MV – GR HZS ČR  
Institut ochrany obyvatelstva  
Na Lužci 204  
533 41 Lázně Bohdaneč  
Zastoupená: plk. Mgr. et Mgr. Františkem Paulusem, Ph.D., MBA  
pověřeným zastupováním ředitele Institutu ochrany obyvatelstva  
IČO: 00007064  
DIČ: CZ00007064  
Bankovní spojení:   
Číslo účtu:   
Kontaktní osoba:   
Tel. / E-mail.:   
Datová schránka: 84taiur

(dále jen „**Účastník**“)

### Vodafone Czech Republic a.s.

Sídlo: nám. Junkových 2808/2, 155 00 Praha 5  
Zastoupená:   
IČO: 25788001  
DIČ: CZ25788001  
Bankovní spojení:   
Číslo účtu:   
Kontaktní osoba:   
Tel. / E-mail.:   
Datová schránka: 29acihr

(dále jen „**Poskytovatel**“)

(dále společně také „**Smluvní strany**“)

uzavírají v souladu se zákonem č. 89/2012 Sb., občanský zákoník, ve znění pozdějších předpisů (dále jen „**občanský zákoník**“), a se zákonem č. 127/2005 Sb., o elektronických komunikacích a o změně některých souvisejících zákonů, v platném znění (dále jen „**ZEK**“), tuto prováděcí smlouvu k Rámcové dohodě na poskytování telekomunikačních služeb poskytovaných prostřednictvím sítě mobilního operátora pro HZS ČR, č.j.: . MV-212689-24/PO-PSM-2022, ze dne 14.04.2023 (dále jen „**Rámcová dohoda**“).

## I.

### **Předmět prováděcí smlouvy**

- 1.1 Předmětem této prováděcí smlouvy jsou služby mobilních hlasových a datových telekomunikačních služeb v síti Poskytovatele v kvalitě a rozsahu specifikovaném rámcovou dohodou a dále blíže konkretizované ve vztahu k jednotlivým SIM kartám Účastníka.
- 1.2 Služby mobilních hlasových a datových telekomunikačních služeb budou poskytovány v počtu SIM karet Účastníka uvedeném v Příloze č. 2 - Soupis telefonních čísel stávajících SIM karet Účastníka (dále jen „Příloha č. 2“) této prováděcí smlouvy ke dni účinnosti smlouvy. Účastník si dále vyhrazuje právo měnit počet SIM karet dle aktuálních potřeb.
- 1.3 Stávající telefonní čísla SIM karet určená k migraci dle odst. 1.2 jsou podrobně vymezena v Příloze č. 2 této prováděcí smlouvy.
- 1.4 Předmětem této prováděcí smlouvy je/není rovněž služba Řešení rozesílání SMS zpráv dle Přílohy č. 2 rámcové dohody – Podrobná specifikace předmětu plnění (bod 2.7), služby Řešení hromadného rozesílání zpráv. Předmětem této prováděcí smlouvy jsou rovněž všechny další obecné služby vymezené v uzavřené rámcové dohodě, zejména služby výpisy a fakturace, ostatní a doplňkové služby, služby zákaznické podpory, služby administrace SIM karty a ostatní specifické služby, konkretizované případnými požadavky Účastníka. Předmětem této prováděcí smlouvy jsou obecně rovněž všechny další služby vymezené v rámcové dohodě a její Příloze č. 2 – Podrobná specifikace předmětu plnění, jako např. služby přednostního připojení v síti, služby nasazení mobilní stanice apod., a to za předpokladu, že tyto služby budou Účastníkem výslovně požadovány formou písemného požadavku Účastníka doručeného na kontaktní místa Poskytovatele.
- 1.5 Poskytovatel je pro účely poskytování plnění dle této prováděcí smlouvy Účastníkovi vázán rovněž veškerými podmínkami uzavřené rámcové dohody a je povinen poskytovat předmět plnění v souladu s platnými právními předpisy, jakož i v souladu se všemi relevantními technickými normami, které bude interpretovat podle svého nejlepšího vědomí a svědomí a při vynaložení veškeré odborné péče.
- 1.6 Případné změny zvoleného tarifu, změny požadavků na mobilní datové služby, požadavky na roamingové volání a další služby v rozsahu a kvalitě podrobně vymezené v uzavřené rámcové dohodě a jejich přílohách vztahující se k SIM kartám vymezeným touto prováděcí smlouvou v odst. 1.2 budou prováděny prostřednictvím žádosti Účastníka doručené písemně, prostřednictvím e-mailu nebo telefonicky kontaktní osobě Poskytovatele prostřednictvím kontaktních údajů uvedených v Příloze č. 1 této prováděcí smlouvy.
- 1.7 Změny zvoleného tarifu a změny požadavků na mobilní datové služby k SIM kartám dle odst. 1.2 této prováděcí smlouvy je Poskytovatel povinen provést nejpozději do deseti (10) dnů od doručení požadavku Účastníka provedeného písemně, prostřednictvím e-mailu nebo telefonicky na kontaktní místa Poskytovatele, není-li v rámcové dohodě a jejich přílohách stanovena lhůta kratší.

## II.

### **Doba a místo plnění**

- 2.1 Poskytovatel je povinen zahájit poskytování služby dle uzavřené prováděcí smlouvy bezodkladně po nabytí její účinnosti.
- 2.2 Poskytování hlasových a datových služeb k jednotlivým SIM kartám je Poskytovatel povinen zahájit od okamžiku aktivace jednotlivé SIM karty. Aktivací SIM karty se rozumí aktivování SIM karty ve fakturačním (billingovém) systému Poskytovatele.

- 2.3 Místem plnění předmětu této prováděcí smlouvy je sídlo Účastníka uvedené v záhlaví této prováděcí smlouvy včetně objektů uvedených v příloze č. 4 rámcové dohody, a dále území celé České republiky a pro roamingové služby rovněž území mimo Českou republiku.

### III.

#### Cena plnění

- 3.1 Cena za poskytování plnění dle této prováděcí smlouvy je stanovena dohodou smluvních stran, a to formou jednotkových cen uvedených v Příloze č. 3 – Specifikace cen této prováděcí smlouvy a dále pak případně další odebrané mobilní služby, které Poskytovatel běžně poskytuje jako např. roamingové volání a roamingové SMS, mezinárodní volání, data v zahraničí resp. mimo EU (datové balíčky) apod., budou účtovány podle veřejně dostupného a aktuálně platného ceníku Poskytovatele, jehož aktuální verze je k dispozici na adrese: [cenik\\_v2.pdf \(vodafone.cz\)](#)
- 3.2 Úhrada za plnění poskytnuté na základě této prováděcí smlouvy bude prováděna vždy měsíčně zpětně na základě daňového dokladu (faktury) vystaveného Poskytovatelem po ukončení příslušného kalendářního měsíce a doručení Účastníkovi na kontaktní adresu uvedenou v Příloze č. 1 - Kontaktní údaje Poskytovatele a Účastníka této prováděcí smlouvy. Faktury budou vystavovány dle skutečně a prokazatelně čerpaných služeb doložených elektronickým vyúčtováním za odebrané služby zpřístupněným Účastníkovi nejpozději do deseti (10) dnů od ukončení příslušného zúčtovacího období (kalendářního měsíce) způsobem blíže specifikovaným v Příloze č. 2 rámcové dohody – Podrobná specifikace předmětu plnění (bod 2.9).
- 3.3 Faktury je možné účastníkovi v listinné podobě prostřednictvím podatelny v sídle účastníka.

### IV.

#### Doba trvání a ukončení prováděcí smlouvy

- 4.1 Tato Prováděcí smlouva je uzavírána na dobu účinnosti rámcové dohody.
- 4.2 Tato Prováděcí smlouva nabývá, dle § 6 odst. 1 zákona č. 340/2015 Sb., o zvláštních podmínkách účinnosti některých smluv, uveřejňování těchto smluv a o registru smluv, ve znění pozdějších předpisů (dále jen „zákon o registru smluv“), účinnosti dnem 1. 5. 2023 a to po uveřejnění prostřednictvím registru smluv. Zveřejnění zajistí Účastník.
- 4.3 Platná a účinná prováděcí smlouva může být ukončena výhradně následujícími způsoby: uplynutím doby její účinnosti, písemnou dohodou smluvních stran, výpovědí ze strany Účastníka dle odst. 4.4 této prováděcí smlouvy, odstoupením Účastníka od prováděcí smlouvy dle čl. 4.5, vše v souladu s příslušnými právními předpisy České republiky.
- 4.4 Prováděcí smlouvu může Účastník vypovědět bez uvedení důvodů. Výpovědní lhůta činí tři (3) měsíce a začíná běžet prvním dnem kalendářního měsíce následujícího po doručení výpovědi druhé smluvní straně. Účastník je oprávněn výpovědí s výpovědní lhůtou tři (3) měsíce ukončit rovněž trvání jednotlivé SIM karty.
- 4.5 Účastník může od této prováděcí smlouvy okamžitě odstoupit, pokud:
- 4.5.1 Poskytovatel je v prodlení s poskytnutím jakékoliv z telekomunikačních služeb dle této prováděcí smlouvy po dobu delší než čtyřicet osm (48) hodin, nebo
  - 4.5.2 vznikl nárok na smluvní pokutu dle podmínek rámcové dohody, nebo
  - 4.5.3 došlo k opakovanému porušení téže povinnosti vyplývající z této prováděcí smlouvy Poskytovatelem (za opakované porušení se považuje porušení, které nastane nejméně dvakrát).
- 4.6 Odstoupením od prováděcí smlouvy nejsou dotčena ustanovení týkající se smluvních pokut, ochrany informací, náhrady škody a ustanovení týkajících se takových práv a povinností, z jejichž povahy vyplývá, že trvají i po odstoupení. Odstoupení od prováděcí

smlouvy je účinné okamžikem doručení písemného odstoupení druhé smluvní straně s účinky odstoupení ex nunc.

- 4.7 Jakýkoliv úkon vedoucí k ukončení této prováděcí smlouvy musí být učiněn v písemné formě a je účinný okamžikem jeho doručení druhé smluvní straně. Zákonné důvody pro ukončení smlouvy nejsou shora uvedeným dotčeny.
- 4.8 Výpověď a odstoupení od prováděcí smlouvy ze strany Účastníka nesmí být spojeno s uložením jakékoliv sankce ani jiného postihu nesankčního charakteru, jako např. povinnosti k náhradě škody, povinnosti k určitému plnění, či jiné konkrétní povinnosti apod., k tíži Účastníka nebo centrálního zadavatele.

## V.

### Ostatní ujednání

- 5.1 Poskytovatel není oprávněn postoupit jakákoliv svá práva z této prováděcí smlouvy na třetí osobu bez předchozího písemného souhlasu Účastníka a to ani částečně. Jakékoliv jednání učiněné v rozporu s tímto ustanovením je neplatné.
- 5.2 Pokud se jakékoliv ustanovení této prováděcí smlouvy stane neplatným či nevymahatelným, nebude to mít vliv na platnost a vymahatelnost ostatních ustanovení této prováděcí smlouvy. Smluvní strany se zavazují nahradit neplatné nebo nevymahatelné ustanovení novým ustanovením, jehož znění bude odpovídat úmyslu vyjádřenému původním ustanovením a touto prováděcí smlouvou jako celkem.
- 5.3 Prováděcí smlouva je vyhotovena v elektronické podobě. Smluvní strana podepisující tuto dohodu jako druhá v pořadí je povinna prokazatelně doručit podepsanou dohodu druhé smluvní straně.
- 5.4 Smluvní strany prohlašují, že si tuto prováděcí smlouvu přečetly, porozuměly jí, s jejím zněním souhlasí a na důkaz pravé a svobodné vůle připojují níže své podpisy.
- 5.5 Obchodní podmínky neupravené touto prováděcí smlouvou se řídí ustanoveními rámcové dohody, a pokud rámcová dohoda předmětnou materii neupravuje, příslušnými ustanoveními občanského zákoníku.
- 5.6 Nedílnou součástí této prováděcí smlouvy tvoří:
- **Příloha č. 1** – Kontaktní údaje Poskytovatele a Účastníka
  - **Příloha č. 2** – Soupis telefonních čísel stávajících SIM karet Účastníka
  - **Příloha č. 3** – Specifikace cen

**Za Účastníka:**

**V Lázních Bohdanči dne viz el. podpis**

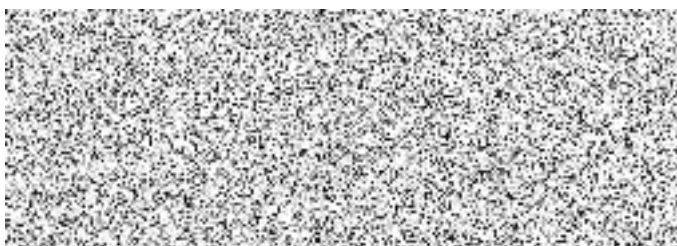

plk. Mgr. et Mgr. František Paulus, Ph.D., MBA  
pověřen zastupováním ředitele IOO

**Za Poskytovatele:**

**V Praze dne viz el. podpis**

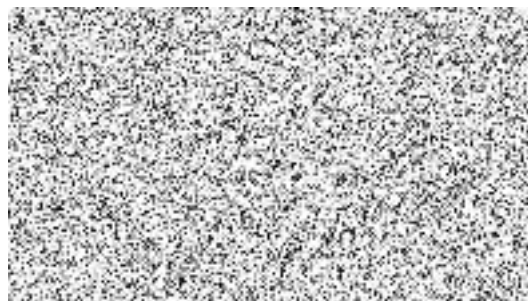

## Příloha č. 1 prováděcí smlouvy – Kontaktní údaje Poskytovatele a Účastníka

### 1. Kontaktní údaje Poskytovatele

<b>Kontaktní osoba č. 1</b> (jméno, příjmení, titul):	
Poštovní adresa kontaktní osoby č. 1:	
Email kontaktní osoby č. 1:	
Tel. číslo kontaktní osoby č. 1:	
<b>Kontaktní osoba č. 2</b> (jméno, příjmení, titul):	
Poštovní adresa kontaktní osoby č. 2:	
Email kontaktní osoby č. 2:	
Tel.č. kontaktní osoby č. 2:	
<b>Kontaktní osoba č. 3</b> (jméno, příjmení, titul):	
Poštovní adresa kontaktní osoby č. 3:	
Email kontaktní osoby č. 3:	
Tel. číslo kontaktní osoby č. 3:	

### 2. Kontaktní údaje Účastníka

**Název Účastníka:** MV – GŘ HZS ČR, Institut ochrany obyvatelstva  
**Sídlo:** Na Lužci 204, 533 41 Lázně Bohdaneč  
**Zastoupená:** plk. Mgr. et Mgr. Františkem Paulusem, Ph.D., MBA  
pověřeným zastupováním ředitele Institutu ochrany obyvatelstva  
**IČO:** 00007064

<b>Kontaktní osoba č. 1</b> (jméno, příjmení, titul):	
Poštovní adresa kontaktní osoby č. 1:	
Email kontaktní osoby č. 1:	
Tel. číslo kontaktní osoby č. 1:	
<b>Kontaktní osoba č. 2</b> (jméno, příjmení, titul):	
Poštovní adresa kontaktní osoby č. 2:	
Email kontaktní osoby č. 2:	
Tel. číslo kontaktní osoby č. 2:	

**Příloha č. 2 prováděcí smlouvy – Soupis telefonních čísel stávajících SIM karet  
Účastníka**

Pořadové číslo	Telefonní číslo stávající SIM karty Účastníka	Hlasový tarif (při uzavření PS)	Datový tarif (při uzavření PS)
1.	22020000000000000000	TP2 FLAT	OneNet Mobilní připojení 30 GB
2.	22020000000000000000	TP2 FLAT	OneNet Mobilní připojení 30 GB
3.	22020000000000000000	TP2 FLAT	OneNet Mobilní připojení 30 GB
4.	22020000000000000000	TP2 FLAT	OneNet Mobilní připojení 30 GB
5.	22020000000000000000	TP1 FB	OneNet Mobilní připojení 30 GB
6.	22020000000000000000	TP1 FB	OneNet Mobilní připojení 30 GB
7.	22020000000000000000	TP2 FLAT	OneNet Mobilní připojení 30 GB
8.	22020000000000000000	TP2 FLAT	OneNet Mobilní připojení 30 GB
9.	22020000000000000000	TP2 FLAT	OneNet Mobilní připojení 30 GB
10.	22020000000000000000	TP2 FLAT	OneNet Mobilní připojení 30 GB
11.	22020000000000000000	TP2 FLAT	OneNet Mobilní připojení 30 GB
12.	22020000000000000000	TP2 FLAT	OneNet Mobilní připojení 30 GB
13.	22020000000000000000	TP2 FLAT	OneNet Mobilní připojení 30 GB
14.	22020000000000000000	TP2 FLAT	OneNet Mobilní připojení 30 GB
15.	22020000000000000000	TP1 FB	OneNet Mobilní připojení 200 GB
16.	22020000000000000000	TP2 FLAT	OneNet Mobilní připojení 30 GB
17.	22020000000000000000	TP1 FB	OneNet Mobilní připojení 30 GB
18.	22020000000000000000	TP3 FLAT	Neaktivní
19.	22020000000000000000	TP1 FB	Neaktivní
20.	22020000000000000000	TP1 FB	OneNet Mobilní připojení 30 GB
21.	22020000000000000000	TP1 FB	OneNet Mobilní připojení 30 GB
22.	22020000000000000000	TP2 FLAT	OneNet Mobilní připojení 30 GB
23.	22020000000000000000	TP1 FB	OneNet Mobilní připojení 30 GB
24.	22020000000000000000	TP1 FB	OneNet Mobilní připojení 30 GB

25.		TP1 FB	OneNet Mobilní připojení 30 GB
26.		TP2 FLAT	OneNet Mobilní připojení 30 GB
27.		TP1 FB	OneNet Mobilní připojení 30 GB
28.		TP1 FB	OneNet Mobilní připojení 30 GB
29.		TP2 FLAT	OneNet Mobilní připojení 30 GB
30.		TP2 FLAT	OneNet Mobilní připojení 30 GB
31.		TP2 FLAT	OneNet Mobilní připojení 30 GB
32.		TP2 FLAT	OneNet Mobilní připojení 30 GB
33.		TP2 FLAT	OneNet Mobilní připojení 30 GB
34.		TP3 FLAT	Neaktivní
35.		TP3 FLAT	Neaktivní
36.		TP3 FLAT	Neaktivní
37.		TP1 FB	OneNet Mobilní připojení 30 GB
38.		TP2 FLAT	OneNet Mobilní připojení 30 GB
39.		TP2 FLAT	OneNet Mobilní připojení 30 GB
40.		TP1 FB	OneNet Mobilní připojení 30 GB
41.		TP2 FLAT	OneNet Mobilní připojení 30 GB
42.		TP2 FLAT	OneNet Mobilní připojení 30 GB
43.		TP1 FB	OneNet Mobilní připojení 30 GB
44.		TP2 FLAT	OneNet Mobilní připojení 30 GB
45.		TP2 FLAT	Neaktivní
46.		TP2 FLAT	OneNet Mobilní připojení 30 GB
47.		TP1 FB	OneNet Mobilní připojení 30 GB
48.		TP1 FB	Neaktivní
49.		TP1 FB	Neaktivní
50.		TP2 FLAT	OneNet Mobilní připojení 30 GB
51.		TP1 FB	OneNet Mobilní připojení 30 GB
52.		TP1 FB	OneNet Mobilní připojení 200 GB

53.		TP1 FB	OneNet Mobilní připojení 30 GB
54.		TP1 FB	OneNet Mobilní připojení 30 GB
55.		TP2 FLAT	Neaktivní
56.		TP2 FLAT	OneNet Mobilní připojení 30 GB
57.		TP1 FB	OneNet Mobilní připojení 30 GB
58.		TP1 FB	OneNet Mobilní připojení 30 GB
59.		TP1 FB	OneNet Mobilní připojení 30 GB
60.		TP2 FLAT	OneNet Mobilní připojení 30 GB
61.		TP2 FLAT	OneNet Mobilní připojení 30 GB
62.		TP1 FB	OneNet Mobilní připojení 30 GB
63.		TP2 FLAT	OneNet Mobilní připojení 30 GB
64.		TP2 FLAT	OneNet Mobilní připojení 30 GB
65.		TP2 FLAT	OneNet Mobilní připojení 30 GB



Příloha č. 3 prováděcí smlouvy č. 18/2023 – specifikace cen

	Druh požadovaných služeb	Jednotka	Cena / jednotka (v Kč bez DPH)
<b>1.</b>	<b>Tarif neomezené volání a neomezený počet SMS ve vnitrostátní síti</b>		
	» měsíční paušál s neomezeným vnitrostátním provozem	1 SIM	
<b>2.</b>	<b>Tarif bez volných minut a SMS</b>		
	» měsíční paušál bez volných minut a SMS zpráv	1 SIM	
	<b>Vnitrostátní odchozí hovory k tarifu bez volných minut a SMS</b>		
	do všech mobilních a pevných sítí v rámci ČR	1 minuta	
	» volání do hlasové schránky	1 minuta	
	<b>Služby SMS, MMS</b>		
	» odeslání 1 SMS zprávy do všech mobilních sítí v rámci ČR	1 SMS	
	» odeslání 1 MMS zprávy do všech mobilních sítí v rámci ČR	1 MMS	
<b>3</b>	<b>Tarif s neomezeným vnitrostátním provozem pro GSM zařízení</b>		
	» měsíční paušál s neomezeným vnitrostátním provozem	1 SIM	
<b>4</b>	<b>Mobilní datové služby</b>		
	» omezený datový tarif s FUP 10GB pro mobilní zařízení - měsíční paušál s vnitrostátním provozem	1 SIM	
	» omezený datový tarif s FUP 30GB - měsíční paušál s vnitrostátním provozem	1 SIM	
	» neomezený datový tarif bez FUP s omezenou rychlostí 10 Mb/s - měsíční paušál s vnitrostátním provozem	1 SIM	
	» neomezený datový tarif bez FUP s neomezenou rychlostí (max. rychlost v rámci tarifu) - měsíční paušál s vnitrostátním provozem	1 SIM	
	» akivační poplatek za službu veřejná statická IP adresa *	1 SIM	
	» měsíční poplatek za službu veřejná statická IP adresa	1 SIM	
<b>5</b>	<b>Datový tarif pro M2M zařízení zadavatelů s limitem 50 MB měsíčně</b>		
	» měsíční paušál pro omezený datový tarif do 50 MB	1 SIM	
	» odeslání 1 SMS zprávy do všech mobilních sítí v rámci ČR	1 SMS	
<b>6</b>	<b>Služba hromadného rozesílání SMS</b>		
	» měs. poplatek za tarif pro hromadné rozesílání SMS zpráv	1 instalace	
	» odeslání 1 SMS zprávy z aplikace do všech mobilních sítí v rámci ČR vč odeslání na pevnou linku	1 SMS	
<b>7</b>	<b>Volání se sdílenými náklady</b>		
	» volání na linku se sdílenými náklady tzv. modrá linka	1 minuta	
<b>8</b>	<b>Volání na univerzální přístupové číslo</b>		
	» volání v rámci univerzálního přístupového čísla tzv. bílá linka	1 minuta	
<b>9</b>	<b>Nasazení mobilní základnové stanice</b>		
	» instalace, oživení a deinstalace*	1 instalace	
	» provozní náklady na 1 BTS*	1 den	
<b>10</b>	<b>Volání a SMS z mobilní sítě operátora do satelitní sítě</b>		
	» volání do satelitní sítě**	1 minuta	
	» odeslání 1 SMS zprávy do satelitní sítě**	1 SMS	