

Směnná smlouva

uzavřená níže uvedeného dne, měsíce a roku dle zákona č. 89/2012 Sb., občanského zákoníku, ve znění pozdějších předpisů, mezi smluvními stranami:

AGROTEC a.s.

se sídlem Brněnská 12/74, 693 01 Hustopeče

IČO: 005 44 957

DIČ: CZ00544957

zapsaná v obchodní rejstříku sp. zn. B 138 u Krajského soudu v Brně

zastoupená Ing. Martinem Radou, předsedou představenstva a Karlem Plešingerem, členem představenstva

bankovní spojení: Komerční banka a.s.

číslo účtu: 8608651/0100

jako první prodávající - kupující

a

Statutární město Brno

se sídlem Dominikánské náměstí 196/1, Brno-město, 602 00 Brno

zastoupené JUDr. Markétou Vaňkovou, primátorkou města Brna

k podpisu smlouvy pověřen Zastupitelstvem města Brna č. Z8/26 konaného dne 20.4.2021

Ing. Tomáš Pivec, MBA, vedoucí Odboru investičního Magistrátu města Brna

IČO: 44992785

DIČ: CZ44992785

bankovní spojení: Česká spořitelna, a.s.

číslo účtu: 111246222/0800

jako druhý prodávající – kupující

dále společně také jen „smluvní strany“

I.

1. První prodávající - kupující prohlašuje, že je výlučným vlastníkem pozemku p. č. 1266/1 o výměře 3597 m², ostatní plocha, manipulační plocha, zapsaného na listu vlastnictví č. 864 pro katastrální území Komárov, obec Brno, vedeném u Katastrálního úřadu pro Jihomoravský kraj, Katastrální pracoviště Brno-město.
2. Druhý prodávající – kupující prohlašuje, že je výlučným vlastníkem pozemků p. č. 1266/25 o výměře 166 m², ostatní plocha, ostatní komunikace, p. č. 1266/26 o výměře 235 m², ostatní plocha, manipulační plocha, p. č. 1266/27 o výměře 66 m², ostatní plocha, ostatní komunikace, a p. č. 1268 o výměře 64 m², ostatní plocha, jiná plocha, zapsaných na listu vlastnictví č. 10001 pro katastrální území Komárov, obec Brno, vedeném u Katastrálního úřadu pro Jihomoravský kraj, Katastrální pracoviště Brno-město.

II.

1. Na základě geometrického plánu č. 1190-109/2021 vyhotoveném společností G.K.S. spol. s r.o., se sídlem Jeronýmova 1783/8, 618 00 Brno, který byl odsouhlasen katastrálním úřadem dne 30.08.2021 byla od pozemku p. č. 1266/1 v k.ú. Komárov oddělena část o výměře 7 m², jenž byla nově označena jako pozemek p. č. 1266/38. Geometrický plán č. 1190-109/2021 je přílohou č. 1 a nedílnou součástí smlouvy. (Nově oddělený pozemek

p. č. 1266/38, které byl oddělen geometrickým plánem č. 1190-109/2021, dále jako „pozemek č.1)

2. Na základě geometrického plánu č. 1190-109/2021 vyhotoveném společností G.K.S. spol. s r.o., se sídlem Jeronýmova 1783/8, 618 00 Brno, který byl odsouhlasen katastrálním úřadem dne 30. 08. 2021 byla od pozemku p.č. 1266/25 v k.ú. Komárov oddělena část o výměře 36 m², jenž byla nově označena jako pozemek p. č. 1266/40, a od pozemku p. č. 1268 v k.ú. Komárov byla oddělena část o výměře 49 m², jenž byla nově označena jako pozemek p. č. 1268/1. Na základě geometrického plánu č. 1213-14/2022 vyhotoveném společností Brněnské komunikace a.s., se sídlem Renneská třída 787/1a, 639 00 Brno, který byl odsouhlasen katastrálním úřadem dne 25. 07. 2022 byla od pozemku p.č. 1266/27 v k.ú. Komárov oddělena část o výměře 9 m², jenž byla nově označena jako pozemek p. č. 1266/48, a od pozemku p. č. 1266/26 v k.ú. Komárov byla oddělena část o výměře 8 m². Pozemek, jemuž bylo ponecháno označení p. č. 1266/26 má nově výměru 227 m². Geometrický plán č. 1190-109/2021 je přílohou č. 1 a geometrický plán č. 1213-14/2022 je přílohou č. 2 a oba jsou nedílnou součástí této smlouvy. (Nově oddělené pozemky p. č. 1266/40 a p. č. 1268/1, které byly odděleny geometrickým plánem č. 1190-109/2021, a pozemky p. č. 1266/26 a p. č. 1266/48, které byly odděleny geometrickým plánem č. 1213-14/2022 dále jako „pozemky č. 2).

III.

1. První prodávající - kupující a druhý prodávající - kupující si touto smlouvou vzájemně směňují pozemky se všemi součástmi a příslušenstvím tak, že:
 - první prodávající - kupující převádí na druhého prodávajícího - kupujícího pozemek p. č. 1266/38 vše v k.ú. Komárov (dále jen „pozemek č. 1“) a ten tento pozemek přijímá do svého výlučného vlastnictví.
 - druhý prodávající - kupující převádí na prvního prodávajícího - kupujícího pozemky p. č. 1266/26, p. č. 1266/40, p. č. 1266/48 a p. č. 1268/1 v k.ú. Komárov (dále jen „pozemky č. 2“) a ten tyto pozemky přijímá do svého výlučného vlastnictví.
2. Pozemek č. 1 a pozemky č. 2 byly popsány a oceněny znaleckým posudkem č. 2316/2022 ze dne 27. 05. 2022 vyhotoveným znalcem Ing. Lucií Janíčkovou, Mutěnická 8, 628 00 Brno, přičemž cena pozemku č. 1 činí 21.000 Kč (slovy: dvacetjedentisíc korun českých) včetně DPH a cena pozemků č. 2 činí 1.605.000 Kč (slovy: jednomilionšestsetpěttisíc korun českých) včetně DPH.
3. Rozdíl v cenách směňovaných pozemků uvedených v článku II. odst. 1 této smlouvy a v článku II. odst. 2 této smlouvy, který činí 1.584.000 Kč (slovy: jedenmilionpětsetosmdesátčtyřtisíc korun českých) vč. DPH, uhradil první prodávající – kupující formou zálohové platby před podpisem této smlouvy na účet druhého prodávajícího – kupujícího uvedený v záhlaví smlouvy. Do 15 dnů od přijetí platby na účet druhého prodávajícího – kupujícího byl vystaven daňový doklad (zálohová faktura) k přijaté platbě.
4. Zdanitelné plnění je uskutečněno dnem, kdy je prvnímu prodávajícímu - kupujícímu a druhému prodávajícímu - kupujícímu doručeno vyrozumění o provedení vkladu do katastru nemovitostí dle této smlouvy. Do 15 dnů ode dne uskutečnění zdanitelného plnění si první a druhý prodávající - kupující vzájemně vystaví daňové doklady k jimi převáděnému pozemku č. 1 a pozemkům č. 2 s částkami dle čl. III. odst. 2. Splatnost takto vystavených daňových dokladů bude činit 30 dnů ode dne jejich vystavení. První a druhý prodávající - kupující souhlasí se vzájemným zápočtem takto vystavených faktur, a to

v částce 21.000 Kč (slovy: dvacetjedentisíc korun českých) vč. DPH, ve které se kryjí. Tyto vzájemné peněžité pohledávky zaniknou započtením ke dni splatnosti pohledávky druhého prodávajícího – kupujícího.

5. Převodem vlastnického práva k pozemku č. 1 a k pozemkům č. 2 jsou první prodávající - kupující a druhý prodávající - kupující mezi sebou zcela vyrovnáni a nemají vůči sobě v souvislosti s touto smlouvou a směřovanými pozemky žádné další nároky či pohledávky.
6. Smluvní strany se dohodly, že ke dni podání návrhu na vklad do katastru nemovitostí dle této smlouvy dochází k předání a převzetí směřovaného pozemku č. 1 a pozemků č. 2 a že protokolární předání a převzetí nebude realizováno.

IV.

Předmětný pozemek č. 1 a pozemky č. 2 jsou směřovány za účelem majetkoprávního vypořádání veřejně prospěšné stavby „Tramvaj Plotní – soubor staveb – etapa 2-4“.

V.

1. První prodávající - kupující prohlašuje, že jeho vlastnické právo k pozemku č. 1 uvedenému v čl. II. odst. 1 této smlouvy není soudně či jinak právně napadeno či zpochybněno, že není omezen v disponování s tímto pozemkem č. 1 a že na tomto pozemku č. 1 neváznou žádné faktické ani právní vady, zejména zástavní právo, nájemní právo, věcné břemeno, předkupní právo s účinky věcného práva, dluhy, daňové nedoplatky a další práva třetích osob.
2. První prodávající - kupující dále prohlašuje, že ke dni podpisu této smlouvy není proti němu vedeno insolvenční či exekuční řízení ani výkon rozhodnutí a zároveň není proti němu podán návrh na zahájení insolvenčního řízení, na nařízení exekuce nebo výkonu rozhodnutí, ani neexistuje žádný titul vydaný v soudním, správním, daňovém, rozhodčím či obdobném řízení, na základě kterého by mohl být takový návrh podán.
3. První prodávající - kupující se dále zavazuje, že ke dni podání návrhu na vklad vlastnického práva k převáděným pozemkům do katastru nemovitostí bude pozemek č. 1 prost všech ostatních práv třetích osob a že tomu tak bude až do převodu vlastnického práva k pozemku č. 1.
4. První prodávající - kupující a druhý prodávající - kupující se dohodli, že druhý prodávající - kupující má právo od této smlouvy odstoupit, jestliže se ukáže, že výše uvedená tvrzení nejsou pravdivá. Odstoupením se smlouva ruší od samého počátku a smluvní strany jsou si povinny vrátit dosud poskytnutá plnění.

VI.

1. Druhý prodávající - kupující prohlašuje, že jeho vlastnické právo k pozemkům č. 2 není soudně či jinak právně napadeno či zpochybněno, že není omezen v disponování s těmito pozemky č. 2 a že na těchto pozemcích č. 2 neváznou žádné faktické ani právní vady, zejména zástavní právo, nájemní právo, věcné břemeno, věcné předkupní právo s účinky věcného práva, dluhy, daňové nedoplatky a další práva třetích osob, vyjma umístění vodovodní přípojky při hranici pozemku p. č. 1266/40 v k.ú. Komárov ve vlastnictví druhého prodávajícího - kupujícího.
2. Druhý prodávající - kupující dále prohlašuje, že ke dni podpisu této smlouvy není proti němu vedeno insolvenční či exekuční řízení ani výkon rozhodnutí a zároveň není proti němu podán návrh na zahájení insolvenčního řízení, na nařízení exekuce nebo výkonu rozhodnutí, ani neexistuje žádný titul vydaný v soudním, správním, daňovém, rozhodčím či obdobném řízení, na základě kterého by mohl být takový návrh podán.

3. Druhý prodávající - kupující se dále zavazuje, že ke dni podání návrhu na vklad vlastnického práva k převáděným pozemkům do katastru nemovitostí budou pozemky č. 2 prosty všech práv třetích osob, vyjma umístění vodovodní přípojky při hranici pozemku p. č. 1266/40 v k.ú. Komárov ve vlastnictví druhého prodávajícího – kupujícího, a že tomu tak bude až do převodu vlastnického práva k pozemkům č. 2.
4. První prodávající - kupující a druhý prodávající – kupující se dohodli, že první prodávající - kupující má právo od této smlouvy odstoupit, jestliže se ukáže, že výše uvedená tvrzení nejsou pravdivá. Odstoupením se smlouva ruší od samého počátku a smluvní strany jsou si povinny vrátit dosud poskytnutá plnění.

VII.

1. První prodávající - kupující a druhý prodávající - kupující prohlašují, že se seznámili se stavem vzájemně převáděných pozemků a potvrzují, že si tyto pozemky prohlédli a přejímají je ve stavu, v jakém se nacházejí ke dni uzavření této smlouvy.
2. Vlastnické právo ke směřovanému pozemku č. 1 a pozemkům č. 2 se převádí k okamžiku doručení návrhu na vklad vlastnického práva do katastru nemovitostí příslušnému katastrálnímu úřadu, pokud bude pravomocně rozhodnuto o povolení vkladu. Smluvní strany se dohodly, že návrh na vklad vlastnických práv na základě této smlouvy do katastru nemovitostí předloží příslušnému katastrálnímu úřadu druhý prodávající - kupující a uhradí též správní poplatek spojený s tímto podáním.

VIII.

1. Smluvní strany prohlašují, že smlouva byla uzavřena na základě jejich pravé a svobodné vůle, vážně a srozumitelně. Na důkaz shody vůle s obsahem připojují své podpisy.
2. Smluvní strany se dohodly, že tato smlouva je uzavřena ke dni podpisu té smluvní strany, k jejímuž podpisu dojde nejpozději.
3. Smluvní strany berou na vědomí, že tato smlouva podléhá uveřejnění dle zákona č. 340/2015 Sb., o zvláštních podmínkách účinnosti některých smluv, uveřejňování těchto smluv a o registru smluv (zákon o registru smluv), ve znění pozdějších předpisů. Smluvní strany výslovně souhlasí s tím, aby tato smlouva, včetně metadat, byla zveřejněna v registru smluv. Smluvní strany se dohodly, že tuto smlouvu k uveřejnění zašle správci registru smluv statutární město Brno.
4. Smluvní strany prohlašují, že údaje uvedené v této smlouvě nejsou předmětem obchodního tajemství ve smyslu ust. § 504 zákona č. 89/2012 Sb., občanského zákoníku, ve znění pozdějších předpisů, a že údaje uvedené v této smlouvě nejsou informacemi požívajícími ochrany důvěrnosti majetkových poměrů.
5. Tato smlouva nabývá účinnosti dnem jejího uveřejnění v registru smluv.
6. Smlouva je vyhotovena ve čtyřech stejnopisech s platností originálu, z nichž první prodávající - kupující obdrží jedno vyhotovení, druhý prodávající - kupující dvě vyhotovení a jedno vyhotovení je určeno pro vkladové řízení.
7. Právní vztahy ve smlouvě výslovně neupravené se řídí příslušnými ust. zákona č. 89/2012 Sb., občanského zákoníku, ve znění pozdějších předpisů.
8. Statutární město Brno je při nakládání s veřejnými prostředky povinno dodržovat ust. zákona č. 106/1999 Sb., o svobodném přístupu k informacím, ve znění pozdějších předpisů (zejména ust. § 9 odst. 2 tohoto zákona).

Přílohy a nedílné součásti smlouvy:

1. Geometrický plán č. 1190-109/2021
2. Geometrický plán č. 1213-14/2022

Doložka

dle ust. § 41 zákona č. 128/2000 Sb., o obcích, ve znění pozdějších předpisů:

Záměr statutárního města Brna směnit nemovitý majetek uvedený v čl. III. této smlouvy byl zveřejněn zákonem stanoveným způsobem od 4. 11. 2022 do 21. 11. 2022.

Tato smlouva byla schválena Zastupitelstvem města Brna na zasedání č. Z9/05 dne 28. 2. 2023.

V Brně dne 24.4.2023



za statutární město Brno
Ing. Tomáš Pivec, MBA
vedoucí Odboru investičního MMB

V Hustopečích dne 15.3.2023

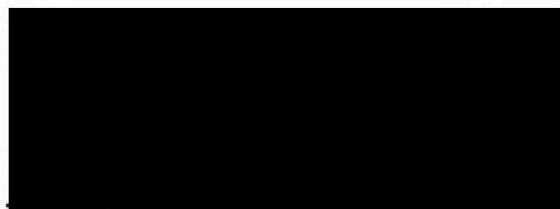

za AGROTEC a.s.
Ing. Martin Rada
předseda představenstva

V Hustopečích dne 28.3.2023

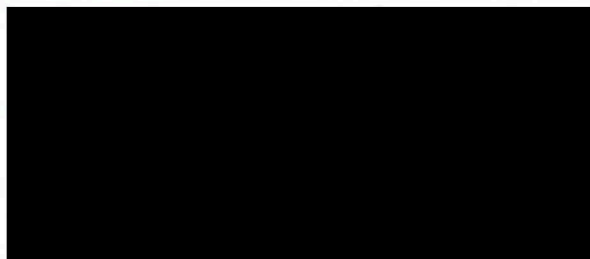

za AGROTEC a.s.
Karel Plešinger
člen představenstva

VÝKAZ DOSAVADNÍHO A NOVÉHO STAVU ÚDAJŮ KATASTRU NEMOVITOSTÍ

Dosavadní stav				Nový stav															
Označení pozemku parc. číslem	Výměra parcely		Druh pozemku Způsob využití	Označení pozemku parc. číslem	Výměra parcely		Druh pozemku Způsob využití	Typ stavby Způsob využití	Způsob určení výměr	Porovnání se stavem evidence právních vztahů									
	ha	m ²			ha	m ²				Díl přechází z pozemku označeného v	Číslo listu vlastnictví	Výměra dílu		Označení dílu					
										katastru nemovitosti		dřívejší poz. evidenci	ha		m ²				
1196/10	1	13	ostat. pl.	1196/10	1	11	ostat. pl.		0	1196/10	1115	1	11						
			ostat. komunikace	1196/12			ostat. komunikace			0							1196/10	1115	1
				1196/13			zelen			0							1196/10	1115	1
1266/1	35	97	ostat. pl.	1266/1	35	90	ostat. pl.		0	1266/1	864	35	90						
			manipulační pl.	1266/38			ostat. pl.			2							1266/1	864	7
1266/19	21	37	ostat. pl.	1266/19	21	21	ostat. pl.		0	1266/19	10001	21	21						
			ostat. komunikace	1266/39			ostat. pl.			2							1266/19	10001	16
1266/25	1	66	ostat. pl.	1266/25	1	28	ostat. pl.		0	1266/25	10001	1	28						
			ostat. komunikace	1266/40			ostat. komunikace			0							1266/25	10001	36
				1266/41			manipulační pl.			0							1266/25	10001	1
				1266/42			ostat. pl.			2							1266/25	10001	1
							ostat. komunikace												
1268	64		ostat. pl.	1268/1	49		ostat. pl.		0	1268	10001		49						
			jiná plocha	1268/2			ostat. pl.			0							1268	10001	8
				1268/3			ostat. komunikace			0							1268	10001	7
1270	4	47	ostat. pl.	1270/1	4	41	ostat. pl.		0	1270	10001	4	41						
			jiná plocha	1270/2			ostat. pl.			0							1270	10001	5
				1270/3			zelen			0							1270	10001	1
							ostat. pl.												
	65	24			65	24													

KOPIE

Ověří se, že tato kopie souhlasí s geometrickým plánem

Datum ověření kopie: 6.9.2022 Číslo ov. kopie: 68/2022

GEOMETRICKÝ PLÁN pro rozdělení pozemku	Geometrický plán ověřil úředně oprávněný zeměměřický inženýr Jméno, příjmení: ██████████	Stejnopis ověřil úředně oprávněný zeměměřický inženýr. příjmení: ██████████
	Číslo položky seznamu úředně oprávněných zeměměřických inženýrů 1500/96	Číslo položky seznamu úředně oprávněných zeměměřických inženýrů 1500/96
	Dne: 25.8.2021 Číslo: 109/2021	Dne: 31.8.2021 Číslo: 109/2021
	Náležitosti a přesnosti odpovídá právním předpisům.	
Vyhotovitel: G.K.S. spol. s r.o. Jeronýmova 1783/8 61800 Brno	Katastrální úřad souhlasí s očíslováním parcel.	
Číslo plánu: 1190-109/2021 Okres: Brno-město Obec: Brno Kat. území: Komárov Mapový list: DKM	KÚ pro Jihomoravský kraj KP Brno-město ██████████ PGP-1565/2021-702 2021.08.30 08:16:38 CEST	
Dosavadním vlastníkům pozemků byla poskytnuta možnost seznámit se v terénu s průběhem navrhovaných nových hranic, které byly označeny předepsaným způsobem:	Ověření stejnopisu geometrického plánu v listinné podobě.	

Seznam souřadnic (S-JTSK):

Souřadnice pro zápis do KN

Číslo bodu	Y	X	kk	Poznámka
610950-29-245	597318.93	1162239.22	6	barva, k.ú. Trnitá
153-611	597320.78	1162250.00	6	barva
777-2	597321.81	1162271.19	3	barva
777-3	597329.93	1162325.33	3	barva
777-6	597329.92	1162331.89	3	barva
777-7	597328.77	1162334.47	3	barva
777-8	597327.15	1162336.54	3	obruba
1004-23	597331.98	1162333.51	3	obruba
1152-40	597332.57	1162329.66	3	obruba
1	597319.13	1162239.23	6	barva
2	597319.31	1162239.79	3	obruba
3	597318.83	1162239.92	3	obruba
4	597319.40	1162240.03	3	obruba
5	597321.19	1162259.35	3	sloupek plotu
6	597321.40	1162260.94	3	obruba
7	597322.04	1162260.84	3	obruba
8	597322.02	1162265.51	6	sloupek plotu
9	597322.31	1162266.51	3	sloupek plotu
10	597329.56	1162324.37	3	sloupek plotu
11	597329.30	1162333.29	3	barva
12	597326.13	1162337.57	3	obruba
13	597324.46	1162338.71	3	obruba
14	597322.93	1162339.48	3	obruba
15	597323.52	1162341.13	3	obruba
16	597325.00	1162340.64	3	obruba
17	597326.15	1162340.15	3	obruba
18	597327.46	1162339.35	3	obruba
19	597328.44	1162338.60	3	obruba
20	597329.36	1162337.76	3	obruba
21	597330.26	1162336.75	3	obruba
22	597331.42	1162334.88	3	obruba
23	597332.48	1162331.42	3	obruba
24	597319.04	1162239.86	6	barva
25	597320.34	1162247.43	6	barva
26	597320.67	1162250.01	6	barva
27	597320.06	1162250.04	6	barva
28	597328.38	1162315.01	3	barva
29	597325.48	1162338.02	3	barva



k.ú. Trnité
k.ú. Komárov

1271/1

1271/2

1269/3

1266/33

1269/2

1270-
1270/1

1269/1

1266/1

1273

1266/19

1266/20

1266/32

1266/36

1266/35

572

Det. A

1196/13

1196/12

1270/2

1270/3

1268

1268/3

1268/1

1268/2

1266/40

1196/10

112-2

48.85

44.30

1266/25

1265/3

1266/34

1266/41

1265/1

1265/2

1196/9

1196/11

1188/1

1195

1197

1186

1187

1199/2

1264/4

1199/1

1264/6

Det. A

1270-
1270/1

1270/2

1196/12

1196/10

1196/9

572

k.ú. Trnité
k.ú. Komárov

571/17

571/13

S

VÝKAZ DOSAVADNÍHO A NOVÉHO STAVU ÚDAJŮ KATASTRU NEMOVITOSTÍ

Dosavadní stav				Nový stav										
Označení pozemku parc. číslem	Výměra parcely		Druh pozemku	Označení pozemku parc. číslem	Výměra parcely		Druh pozemku	Typ stavby	Způsob využití	Zpús. určení výměr	Porovnání se stavem evidence prvních vztahů			
	ha	m ²	Způsob využití		ha	m ²	Způsob využití	Díl přechází z pozemku označeného v			Číslo listu vlastnictví	Výměra dílu		Označení dílu
								katastru nemovitostí				dřívější poz. evidenci	ha	
1266/26	2	35	ostat. pl.	1266/26	2	27	ostat. pl.			2	1266/26	10001	2	27
			manipulační pl.				ostat. pl.				1266/26			
1266/27	66		ostat. pl.	1266/27	57		ostat. pl.			2	1266/27	10001		57
			ostat. komunikace				ostat. pl.				1266/27			
	3	01			3	01								

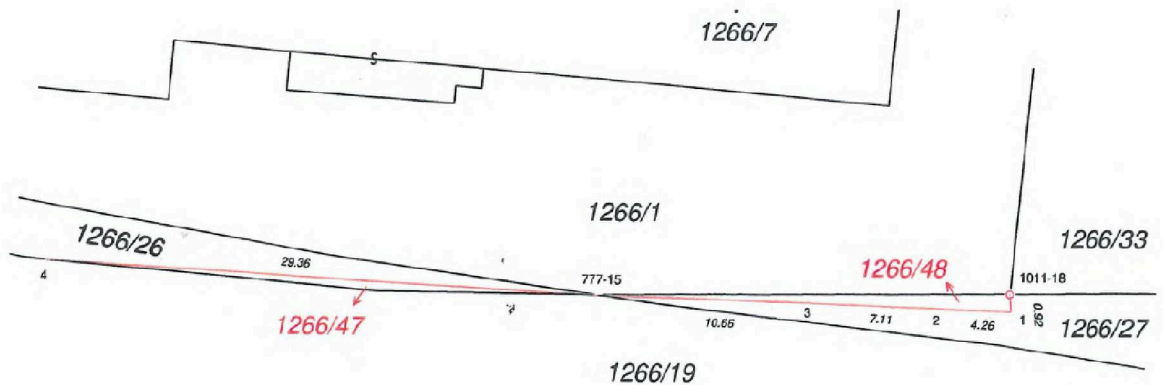

Seznam souřadnic (S-JTSK):

Souřadnice pro zápis do KN

Číslo bodu	Y	X	kk	Poznámka
777-15	597237.27	1162353.87	3	plot - kolík (pův.)
1011-18	597215.30	1162353.66	3	roxor - plot
1	597215.24	1162354.55	3	roh plotu
2	597219.48	1162354.41	3	roh plotu
3	597226.59	1162354.17	3	roh plotu
4	597266.49	1162352.21	3	roh plotu

GEOMETRICKÝ PLÁN pro rozdělení pozemků	Geometrický plán ověřil úředně oprávněný zeměměřický inženýr	Stejnopis ověřil úředně oprávněný zeměměřický inženýr:
	Jméno, příjmení: [redacted]	Jméno, příjmení: [redacted]
	Číslo položky seznamu úředně oprávněných zeměměřických inženýrů: 2108/2001	Číslo položky seznamu úředně oprávněných zeměměřických inženýrů: 2108/2001
	Dne: 19. 7. 2022 Číslo: 1381/2022	Dne: 29. 7. 2022 Číslo: 46/2022
	Náležitosti a přesnosti odpovídá právním předpisům.	Tento stejnopis odpovídá geometrickému plánu v elektronické podobě uloženému v dokumentaci katastrálního úřadu.
Vyhotovitel: Erněnské komunikace a.s. Renneská třída 787/1a, 639 00 Brno, Štýřice	Katastrální úřad souhlasí s očíslováním parcel.	Ověření stejnopisu geometrického plánu v listinné podobě.
Číslo plánu: 1213-14/2022	[redacted]	[redacted]
Okres: Brno-město	KÚ pro Jihomoravský kraj	
Obec: Brno	KP Brno-město	
Kat. území: Komárov	PGP-1394/2022-702	
Mapový list: DKM	2022.07.25 07:55:23 +02'00'	
Dosavadním vlastníkem pozemků byla poskytnuta možnost seznámit se v terénu s průběhem navrhovaných nových hranic, které byly označeny předepsaným způsobem.		