

Prováděcí smlouva č. j: PPR-6757-10/ČJ-2023-990670

k „Rámcová dohoda na dodávky kancelářského, sedacího a lehacího nábytku 2022 – 2023“ (dále jen „Rámcová dohoda“ či „RD“) ze dne 7.2.2022 s č.j.: MV-175034-38/VZ-2021

Níže uvedeného dne, měsíce a roku smluvní strany

Název veřejného zadavatele: **Česká republika - Ministerstvo vnitra ČR**

se sídlem: Nad Štolou 936/3 170 34 Praha 7

IČO: 00007064

DIČ: CZ00007064

za něhož jedná: Ing. Jan Beneš, náměstek ředitele ŘLZ

kontaktní osoba:

e-mail:

bankovní spojení: Česká národní banka

číslo účtu: 5504881/0710

ID: gs9ai55

(dále jen „**Objednatel**“)

na straně jedné

a

Název dodavatele: **INTERIER TECH s.r.o.**

se sídlem: Za Drahou 253, 282 01 Český Brod - Liblice

IČO: 290 58 155

DIČ: CZ 290 58 155

zapsán v obchodním rejstříku vedeném u MS soudu v Praze, oddíl C, vložka 163550

za něhož jedná Annou Vidrmanová, jednatelka společnosti

kontaktní osoba:

e-mail:

bankovní spojení: KB pobočka Poděbrady

č. účtu: 43-6648310287/0100

ID: 4winziy

(dále jen „**Dodavatel**“)

na straně druhé

(Objednatel a Dodavatel jednotlivě jako „**Smluvní strana**“ a společně jako „**Smluvní strany**“)

uzavřely tuto Prováděcí smlouvu (dále jen „**Prováděcí smlouva**“) k RD dle zákona č. 134/2016 Sb., o zadávání veřejných zakázek, v platném znění (dále jen „**ZZVZ**“) a v souladu s ustanovením § 1746 odst. 2 zákona č. 89/2012 Sb., občanský zákoník, ve znění pozdějších předpisů.

Smluvní strany, vědomy si svých závazků v této Prováděcí smlouvě obsažených a v úmyslu být touto Prováděcí smlouvou vázány, se dohodly na následujícím znění Prováděcí smlouvy.

1. Předmět Prováděcí smlouvy

- 1.1 Předmětem této Prováděcí smlouvy je závazek na straně dodavatele odevzdat objednateli předmět koupě s veškerým příslušenstvím (doprava, vykládka, montáž, instalace a likvidace obalového materiálu) a umožnit objednateli nabytí vlastnického práva k předmětu koupě a závazek na straně objednatele tento předmět koupě s veškerým příslušenstvím převzít a zaplatit za něj dodavateli kupní cenu.
- 1.2 Dodavatel se touto Prováděcí smlouvou, v souladu s Rámcovou dohodou, zavazuje dodat Objednateli plnění a jeho množství specifikované v Příloze č. 1 této Prováděcí smlouvy.

2. Kupní cena

- 2.1 Objednatel se zavazuje zaplatit Dodavateli cenu poskytnutého plnění, a to v rozsahu a způsobem stanoveným dále v této Prováděcí smlouvě.
- 2.2 Kupní cena za předmět koupě vychází z jednotkových cen jednotlivých položek, které jsou součástí Přílohy č. 1 této prováděcí smlouvy a byly dodavatelem uvedeny v nabídce v Rámcové dohodě (Příloha č. 1 RD), a je počítána násobkem počtu kusů každé položky cenou této položky a následným součtem všech těchto násobků.
- 2.3 Celková cena v Kč bez DPH činí **5 216 467,00 Kč**
Hodnota DPH v Kč činí **1 095 458,07 Kč**
Celková cena v Kč včetně DPH činí **6 311 925,07 Kč**
- 2.4 Ostatní podmínky vztahující se k platbě ceny za plnění poskytnuté Dodavatelem dle této Prováděcí smlouvy, jakož i lhůta splatnosti, jsou uvedeny v Rámcové dohodě.

3. Místo a čas plnění

- 3.1 Smluvní strany se dohodly, že Dodavatel je povinen dodat plnění dle této Prováděcí smlouvy Objednateli v období od **1.5. – 31.5.2023, po oboustranné vzájemné dohodě.**
- 3.2 Místo dodání plnění Dodavatele, dle této Prováděcí smlouvy je: **Strojnická 935/27, Praha 7 – Holešovice, 170 00**
- 3.3 Společně s předmětem koupě a jeho příslušenstvím se dodavatel zavazuje předat objednateli doklady nutné k převzetí a užívání věci a k uplatnění případných vad z titulu záruky za jakost.

4. Vlastnické právo a přechod nebezpečí škody

- 4.1 Vlastnické právo z Dodavatele na Objednatele přechází podpisem dodacího listu objednatelům ve smyslu Čl. 10 Rámcové dohody.
- 4.2 K přechodu nebezpečí škody na předmětu plnění dojde okamžikem jeho převzetí ze strany Objednatele a to podpisem dodacího listu objednatelům.
- 4.3 K předání a převzetí předmětu plnění jsou určeny níže uvedené kontaktní osoby:

za Dodavatele:

za Objednatele:



5. Doba trvání a ukončení Prováděcí smlouvy

5.1 Tato Prováděcí smlouva nabývá platnosti dnem jejího podpisu oběma Smluvními stranami a účinnosti dnem jejího zveřejnění v souladu se zákonem č. 340/2015 Sb., o zvláštních podmínkách účinnosti některých smluv, uveřejňování těchto smluv a o registru smluv (zákon o registru smluv), v Registru smluv, ve znění pozdějších předpisů.

5.2 Tato Prováděcí smlouva může být ukončena výhradně následujícími způsoby:

- a) písemnou dohodou Smluvních stran;
- b) odstoupením Objednatele od této Prováděcí smlouvy dle odst. 5.3 tohoto článku Prováděcí smlouvy;
- c) odstoupením Dodavatele od této Prováděcí smlouvy dle odst. 5.4 tohoto článku Prováděcí smlouvy.

5.3 **Objednatel** může od této Prováděcí smlouvy okamžitě odstoupit, pokud:

- a) Dodavatel je v prodlení s poskytnutím plnění dle této Prováděcí smlouvy po dobu delší než čtrnáct (14) kalendářních dnů;
- b) Dodavatel je déle než patnáct (15) dnů v prodlení s odstraněním vad plnění dle této Prováděcí smlouvy;
- c) Kvalita či jakost plnění dodaného dle této Prováděcí smlouvy vykáže nižší než smlouvenou kvalitu či jakost;
- d) Dodavatel poruší svou povinnost dle této Prováděcí smlouvy a nezjedná nápravu ani v dodatečně lhůtě stanovenou mu Objednatelem, která nesmí být kratší deseti (10) dnů;
- e) Dodavatel je v likvidaci nebo vůči jeho majetku probíhá insolvenční řízení, v němž bylo vydáno rozhodnutí o úpadku, nebo byl insolvenční návrh zamítnut proto, že majetek nepostačuje k úhradě nákladů insolvenčního řízení, nebo byl konkurs zrušen proto, že majetek byl zcela nepostačující, nebo byla zavedena nucená správa podle zvláštních právních předpisů;
- f) Dodavatel není schopen poskytovat plnění dle této Prováděcí smlouvy, a to ode dne, kdy Dodavatel písemně prohlásí, že není schopen plnění poskytovat;

5.4 **Dodavatel** může od této Prováděcí smlouvy okamžitě odstoupit v případě:

- a) prodlení Objednatele s úhradou ceny plnění dle této Prováděcí smlouvy nebo její části po dobu delší než třicet (30) dnů;

5.5 Odstoupením od Prováděcí smlouvy nejsou dotčena ustanovení týkající se smluvních pokut, ochrany informací, náhrady škody a ustanovení týkajících se takových práv a povinností, z jejichž povahy vyplývá, že trvají i po odstoupení.

5.6 Jakýkoliv úkon, vedoucí k ukončení této Prováděcí smlouvy, musí být učiněn v písemné formě a je účinný okamžikem jeho doručení Dodavateli. Zákonné důvody pro ukončení této Prováděcí smlouvy nejsou shora uvedeným dotčeny.

5.7 Výpověď a odstoupení od této Prováděcí smlouvy ze strany Objednatele nesmí být spojeno s uložením jakékoliv sankce k tíži Objednatele nebo Centrálního zadavatele.

6. Závěrečná ustanovení

- 6.1 Veškerá ujednání této Prováděcí smlouvy navazují na Rámcovou dohodu a Rámcovou dohodou se řídí, tj. práva, povinnosti či skutečnosti neupravené v této Prováděcí smlouvě se řídí ustanoveními Rámcové dohody. V případě rozporu mezi ujednáním v Prováděcí smlouvě a Rámcové dohodě má přednost ujednání v Rámcové dohodě.
- 6.2 Jestliže se ukáže jakékoliv ustanovení této Prováděcí smlouvy jako neplatné, nevymahatelné nebo neúčinné, nedotýká se tato neplatnost, nevymahatelnost nebo neúčinnost ostatních ustanovení této Prováděcí smlouvy. Smluvní strany se zavazují nahradit do 30 pracovních dnů od doručení výzvy jedné Smluvní strany druhé Smluvní straně neplatné, neúčinné nebo nevymahatelné ustanovení ustanovením platným, účinným a vymahatelným se stejným nebo obdobným obchodním a právním smyslem, případně uzavřít smlouvu novou. Smluvní strany se zavazují poskytnout si navzájem součinnost nezbytnou k řádnému splnění jejich povinností dle této Prováděcí smlouvy.
- 6.3 Změny a doplňky této Prováděcí smlouvy lze činit pouze písemně, číslovanými dodatky, podepsanými oběma smluvními stranami.
- 6.4 Tato smlouva je uzavřena elektronicky tj. vyhotovena jako elektronický soubor ve formátu pdf s připojenými elektronickými podpisy osob k tomu oprávněných. V případě fyzického podpisu smlouvy bude vyhotovena ve dvou (2) stejnopisech, z nichž jedno (1) vyhotovení obdrží prodávající a jedno (1) kupující.
- 6.5 V souladu se zákonem č. 340/2015 Sb., o zvláštních podmínkách účinnosti některých smluv, uveřejňování těchto smluv a o registru smluv (zákon o registru smluv) zajistí Objednatel uveřejnění celého textu Prováděcí smlouvy, vyjma osobních údajů, a metadat Prováděcí smlouvy v Registru smluv, včetně případných oprav uveřejnění s tím, že nezajistí-li Objednatel uveřejnění Prováděcí smlouvy nebo metadat Prováděcí smlouvy v Registru smluv do 30 dnů od uzavření Prováděcí smlouvy, pak je oprávněn zajistit jejich uveřejnění Dodavatel ve lhůtě tří měsíců od uzavření Prováděcí smlouvy.
- 6.6 Faktura musí splňovat požadavky stanovené v § 29 zákona č. 235/2004 Sb., o dani z přidané hodnoty, ve znění pozdějších předpisů a §435 občanského zákoníku. **Na faktuře uveďte číslo jednací ([PPR-16482/ČJ-2023-990670](#)) a registrační číslo projektu (114V17200 1002 PP ČR - SLZ - Praha 7, Strojnická 935/27 - rekonstrukce 5NP)**, dále že příjemce faktury je Policejní prezidium ČR ředitelství logistického zabezpečení, P. O. BOX 62/ŘLZ, 170 89 Praha 7, Oddělení programového financování, kontaktní osoba pro fakturaci . Který obdrží originál faktury vč. originálu předávacího podkladu nebo dodacího listu.
- 6.7 Splatnost faktury je 30 kalendářních dnů ode dne prokazatelného doručení na výše uvedenou adresu. V případě doručení faktury v období od 15. prosince do 28. února se lhůta splatnosti dohodou smluvních stran prodlužuje na šedesát (60) kalendářních dnů. Případně-li poslední den splatnosti na den pracovního volna nebo pracovního klidu, pak je dnem splatnosti nejbližší následující pracovní den.
- 6.8 Faktura (nebo dodací list) musí obsahovat výrobní či sériová čísla dodávaného zboží, pokud je jimi opatřeno.

6.9 Obě smluvní strany shodně prohlašují, že si tuto Prováděcí smlouvu před jejím podpisem přečetly, že byla uzavřena po vzájemném projednání podle jejich pravé a svobodné vůle, vážně a srozumitelně, nikoli v tísní a za nápadně nevýhodných podmínek.

6.10 Nedílnou součástí prováděcí smlouvy je i **Příloha č. 1 – Cenová nabídka a specifikace předmětu a míst plnění.**

V Praze



Ing. Jan Beneš
náměstek ředitele ŘLZ

V Českém Brodě



Anna Vidrmanová
jednatelka společnosti INTERIER TECH s.r.o.

Příloha č. 1 k PPR-6757-10/ČJ-2023-990670



Pomáhat a chránit

POLICEJNÍ PREZIDIUM ČESKÉ REPUBLIKY
ředitelství logistického zabezpečení

dezén jilm (korpus a horní deska bílá)

Pořadí	Pořadové číslo z projektu	Název produktu	Bližší Specifikace-obsah výbavy	Nabízená varianta dodavatele (pořadové číslo z RD)	M.J.	Množství	Cena / M.J. bez DPH	Cena / M.J. s DPH	Cena celkem bez DPH	Cena celkem včetně DPH
1.	3	židle kovová čalouněná konferenční	bez područek - nosnost 130 kg - černá	80	ks	36	2 536,00	3 068,56	91 296,00	110 468,16
2.	4	židle kovová čalouněná konferenční	s područkami - nosnost 130 kg - černá	82	ks	44	2 860,00	3 460,60	125 840,00	152 266,40
3.	8	křeslo kancelářské čalouněné	síťované - černé 680/680/1140	70	ks	84	7 171,00	8 676,91	602 364,00	728 860,44
4.	9	kontejner mobilní	430/600/610	AT7	ks	80	4 707,00	5 695,47	376 560,00	455 637,60
5.	10	Skříň šatní 1 dveřová s výsuvným věšákem	600/400/1790	AT63	ks	30	5 027,00	6 082,67	150 810,00	182 480,10
6.	11	Skříň šatní 2dveřová s šatní tyčí	800/600/1790	AT29	ks	54	4 661,00	5 639,81	251 694,00	304 549,74
7.	12	Nástavec na 1 dveřovou šatní skříň	600/400/720	AT41	ks	26	2 503,00	3 028,63	65 078,00	78 744,38
8.	13	Nástavec na 2 dveřovou šatní skříň	800/600/720	AT40	ks	51	3 186,00	3 855,06	162 486,00	196 608,06
9.	14	Skříň registrační na šanony s plnými dveřmi	800/400/1790	AT61	ks	89	5 283,00	6 392,43	470 187,00	568 926,27
10.	15	Knihovna prosklená 3/5 sklo, 2/5 plně dveře	800/400/1790	AT62	ks	64	5 190,00	6 279,90	332 160,00	401 913,60
11.	16	Nástavec na 2 dveřovou skříň	800/400/720	AT54	ks	138	3 463,00	4 190,23	477 894,00	578 251,74
12.	17	Skříň policová otevřená	800/400/1790	AT32	ks	4	3 330,00	4 029,30	13 320,00	16 117,20
13.	19	Stůl pracovní univerzální	1600/700/745	AT23	ks	1	5 637,00	6 820,77	5 637,00	6 820,77
14.	20	Stůl pracovní univerzální	1200/800/745	AT22	ks	1	4 330,00	5 239,30	4 330,00	5 239,30
15.	21	Stůl pracovní univerzální	1400/700/745	AT22	ks	28	4 330,00	5 239,30	121 240,00	146 700,40
16.		Stůl pracovní univerzální	1600/600/745	AT23	ks	6	5 637,00	6 820,77	33 822,00	40 924,62
17.	22	Stůl pracovní univerzální	1600/800/745	AT23	ks	26	5 637,00	6 820,77	146 562,00	177 340,02
18.	23	Stůl pracovní univerzální	2000/800/745	AT25	ks	3	5 482,00	6 633,22	16 446,00	19 899,66
19.	24	Stůl pracovní univerzální	2500/900/745	AT25	ks	2	5 482,00	6 633,22	10 964,00	13 266,44
20.	25	Stůl pracovní univerzální	2000/1000/745	AT25	ks	4	5 482,00	6 633,22	21 928,00	26 532,88
21.		DATAPORT	Elektricky otočný panel, 2x el.zás., USB/USB C nabíjení, 2x LAN, 1x USB 3.0, 2x HDMI	AT49	ks	2	5 671,00	6 861,91	11 342,00	13 723,82
22.		Stůl pracovní univerzální	cca 900/700/745	AT22	ks	1	4 037,00	4 884,77	4 037,00	4 884,77
23.		Stůl pracovní univerzální	2350/700/745	AT25	ks	1	5 482,00	6 633,22	5 482,00	6 633,22
24.		Stůl pracovní univerzální	2050/800/745	AT25	ks	2	5 482,00	6 633,22	10 964,00	13 266,44
25.		Stůl pracovní univerzální rohový	1200/700 x 1700/700 x 745	AT22+AT21	ks	6	8 637,00	10 450,77	51 822,00	62 704,62
26.		Stůl pracovní univerzální rohový	2300/700 x 1200/800 x 745	AT22+AT23	ks	2	9 967,00	12 060,07	19 934,00	24 120,14
27.		Stůl pracovní univerzální rohový	1600/700 x 2600/700 x 745	AT23+AT25	ks	1	11 119,00	13 453,99	11 119,00	13 453,99
28.		Stůl pracovní univerzální rohový	1600/700 x 2100/700 x 745	AT23+AT23	ks	5	11 274,00	13 641,54	56 370,00	68 207,70

29.		Stůl pracovní univerzální rohový	1600/700 x 1700/700 x 745	AT23+AT21	ks	4	9 674,00	11 705,54	38 696,00	46 822,16
30.		Stůl pracovní univerzální rohový	1400/700 x 2100/700 x 745	AT23+AT24	ks	14	10 534,00	12 746,14	147 476,00	178 445,96
31.		Stůl pracovní univerzální rohový	1400/700 x 2300/700 x 745	AT23+AT25	ks	1	11 119,00	13 453,99	11 119,00	13 453,99
32.		čelní panel	2290x300	AT52	ks	2	963,00	1 165,23	1 926,00	2 330,46
33.		čelní panel	2040x300	AT52	ks	1	963,00	1 165,23	963,00	1 165,23
34.		čelní panel	1590x300	AT52	ks	10	963,00	1 165,23	9 630,00	11 652,30
35.		čelní panel	1390x300	AT52	ks	14	963,00	1 165,23	13 482,00	16 313,22
36.		čelní panel	1190x300	AT52	ks	6	963,00	1 165,23	5 778,00	6 991,38
37.		průchodka		AT44	ks	205	100,00	121,00	20 500,00	24 805,00
38.	26	Stůl konferenční obdelníkový	1000/600/650	AT18	ks	5	3 146,00	3 806,66	15 730,00	19 033,30
39.	27	Police závěsná	760/230/220	AT38	ks	50	957,00	1 157,97	47 850,00	57 898,50
40.		věšáková stěna	600x1200	AT43	ks	2	936,00	1 132,56	1 872,00	2 265,12
41.	28	věšák stojací	RA19022, 400/1790	AT46	ks	37	1 412,00	1 708,52	52 244,00	63 215,24
42.	30	Skříň roletová policová se zámkem	800/400/1790	AT64	ks	3	11 676,00	14 127,96	35 028,00	42 383,88
43.	31	Skříňka s dvířky nízká s 1 policí	800/400/763	AT54	ks	13	3 463,00	4 190,23	45 019,00	54 472,99
		Skříňka s dvířky nízká s 1 policí	800/400/745	AT54	ks	7	3 463,00	4 190,23	24 241,00	29 331,61
		Skříňka s dvířky nízká s 1 policí	800/400/745	AT54	ks	1	3 463,00	4 190,23	3 463,00	4 190,23
44.		nástavec/vitrína s dvířky prosklená, 2 skleněné police	800/400/1200	AT26	ks	1	5 590,00	6 763,90	5 590,00	6 763,90
45.		skříň na poštu (4x prostor v jedné řadě)	1200x400x1790	AT27	ks	1	5 011,00	6 063,31	5 011,00	6 063,31
46.		nástavec na poštu (4x prostor v jedné řadě)	1200/400/1045	AT42	ks	1	3 745,00	4 531,45	3 745,00	4 531,45
47.	34	Skříňka roletová policová 2M	800/400/763	AT55	ks	1	6 042,00	7 310,82	6 042,00	7 310,82
48.	35	Židle jídelní plastová s vnitřní kov kostrou	5x oranžová, 5x zelená	76	ks	10	1 656,00	2 003,76	16 560,00	20 037,60
49.	39	Atypický deskový díl	190/650	AT52	ks	5	963,00	1 165,23	4 815,00	5 826,15
50.	40	Atypický deskový díl	190/550	AT52	ks	5	963,00	1 165,23	4 815,00	5 826,15
51.	43	Atypický deskový díl	375/450	AT52	ks	1	963,00	1 165,23	963,00	1 165,23
52.		pohovka MARK	1950/710/800 - šedá Bombay 06	AT67	ks	4	19 880,00	24 054,80	79 520,00	96 219,20
53.		pohovka MARK	1450/710/800 - šedá Bombay 06	AT72	ks	2	15 130,00	18 307,30	30 260,00	36 614,60
54.		Křeslo MARK	750/710/800 - šedá Bombay 06	AT83	ks	3	10 920,00	13 213,20	32 760,00	39 639,60
55.		křesílko WIND Wood	dřevěné podnoží černé moření 620x590x810 - šedá Bombay 06	AT70	ks	80	7 350,00	8 893,50	588 000,00	711 480,00
56.		konferenční stolek	na dřevěném podnoží černé moření pr. 600 x 560	AT17	ks	37	3 415,00	4 132,15	126 355,00	152 889,55

57.	52	Rozkládací křeslo	100/92/88 cm - šedé - stejný desing a barva jako pol. č. 49,50,51	AT67	ks	5	24 360,00	29 475,60	121 800,00	147 378,00
58.		otočná židle NORA	dřevěná, aretační kruh	AT75	ks	1	2 690,00	3 254,90	2 690,00	3 254,90
59.		pohovka MARK	1950/710/800 - kůže 176	AT67	ks	1	24 456,00	29 591,76	24 456,00	29 591,76
60.		Křeslo MARK	750/710/800, kůže 176	AT71	ks	2	18 190,00	22 009,90	36 380,00	44 019,80
CELKEM									5 216 467,00 Kč	6 311 925,07 Kč

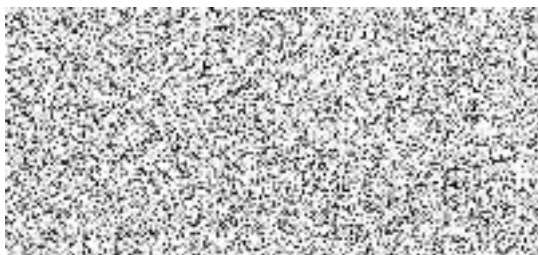

Anna Vidrmanová, jednatelka společnosti
INTERIERTECH s.r.o.