



SMLOUVA O PODNIKATELSKÉM NÁJMU NEBYTOVÉHO PROSTORU Č. 2014/OMP/1203

Na jedné straně

Městská část Praha 10

se sídlem: Vršovická 68, Praha 10
 IČ: 00063941
 DIČ: CZ00063941
 bankovní spojení: č.ú.: 259020 - 2000733369/0800
 zastoupena Mgr. Bohumilem Zoufalíkem, starostou městské části Praha 10
 k smluvnímu jednání oprávněn Mgr. David Ekstein, vedoucí odboru majetkoprávního

(dále jen „*pronajímatel*“)

a na straně druhé

BRT servis s.r.o.

zapsaná v obchodním rejstříku u Městského soudu v Praze, oddíl C, vložka 76049
 se sídlem : Malá Houdova 1/880, Praha 5
 IČ: 16190726
 DIČ: CZ 16190726
 zastoupená Ing. Jiřím Trnkou,., jednatelem
 bytem : Kamýcká 948, 165 00 Praha 6
 narozen: 20.1.1973

(dále jen „*nájemce*“)

(pronajímatel a nájemce dále společně také jen jako „*účastníci*“)

spolu níže uvedeného dne, měsíce a roku na základě svobodného a vážného projevu vůle a podle § 2201 a násl. a § 2302 a násl. zákona č. 89/2012 Sb., občanský zákoník, po vyjednávání o všech jejích okolnostech a podmínkách uzavřeli tuto smlouvu o

PODNIKATELSKÉM NÁJMU NEBYTOVÉHO PROSTORU.

ČLÁNEK I. ÚVODNÍ PROHLÁŠENÍ PŘEDMĚT SMLOUVY

1. Předmětem této smlouvy je z jedné strany závazek pronajímatele přenechat nájemci k užívání ve smyslu čl. II. předmět nájmu a z druhé strany závazek nájemce platit pronajímateli za právo užívání předmětu nájmu nájemné dle čl. III.
2. Pronajímatel má na základě zákona č. 172/1991 Sb., o přechodu některých věcí z majetku České republiky do vlastnictví obcí, dle zákona č. 131/2000 Sb., o hl. m Praze a dle vyhl. č. 55/2000, Sb. hl. m. Prahy, Statutu hl. m. Prahy, svěřen do správy bytový dům č.p. 158, postavený na pozemku p.č. 333, k.ú. Záběhllice, v Praze 10, v ulici Záběhlická, č.o. 67. V nemovité věci se nachází v LNP nebytový prostor č. 501 o výměře 30 m². Nebytový prostor je vyznačen na plánu, který je jako příloha č. 1 nedílnou součástí této smlouvy. Pronajímatel je na základě uvedených právních

předpisů oprávněn ke jmenovaným věcem vykonávat vlastnická práva, včetně práva jej pronajmout.

3. Pronajímatel tímto nájemci pronajímá nebytový prostor podle předchozího odstavce (dále jen „**předmět nájmu**“).
4. Nájemce je právnická osoba podnikající v oboru činnosti - zprostředkování obchodu a služeb, velkoobchod, maloobchod, poskytování software, poradenství v oblasti IT, zpracování dat, hostingové a související činnosti a webové portály, testování, měření, analýzy a kontroly, mimoškolní výchova a vzdělávání, pořádání kurzů, školení, včetně lektorské činnosti.
5. Nájemce prohlašuje, že mu je stav předmětu nájmu dobře znám a plně vyhovuje sjednanému účelu.

ČLÁNEK II. NÁJEM DOBA TRVÁNÍ NÁJMU PŘEDÁNÍ PŘEDMĚTU NÁJMU

1. Předmět nájmu je nájemci pronajímán k účelu nájmu **předváděcí a školící středisko s denním provozem**.
2. Předmět nájmu bude nájemce spravovat, nakládat s ním a pečovat o něj jako řádný hospodář. Nájemce nese nebezpečí škody, byť vznikne i náhodou.
3. Tato smlouva se uzavírá **na dobu neurčitou**.
4. Jiným způsobem než dohodou účastníků se nájem neprodlužuje. Ustanovení § 2230 občanského zákoníku se nepoužije.
5. Nájemci bude předmět nájmu zpřístupněn k užívání ke dni účinnosti této smlouvy.
6. Při skončení nájmu předá nájemce předmět nájmu pronajímateli nejpozději k poslednímu dni trvání nájmu, přičemž předáním se míní zejména úplné vyklizení předmětu nájmu. Bude-li nájem ukončen bez výpovědní doby, bude předmět nájmu předán do 5 dnů od jeho skončení.
7. Řádné předání předmětu nájmu předpokládá i odstranění znamení, štítů atp. (čl. IV. odst. 11), kterými předmět nájmu opatřil nájemce a uvedení předmětu nájmu i v tomto směru do původního stavu.
8. Předmět nájmu bude vrácen ve stavu, v jakém jej nájemce od pronajímatele do nájmu převzal s přihlédnutím k obvyklému opotřebení při řádném a rozumném užívání.
9. Pokud nájemce do 3 kalendářních dnů ode dne skončení nájmu, resp. v případě skončení nájmu bez výpovědní doby do 5 kalendářních dnů od konce doby dle čl. II. této smlouvy předmět nájmu nevyklidí a nepředá ve smyslu této smlouvy protokolárně pronajímateli, bude pronajímatel oprávněn vstoupit do předmětu nájmu a na náklady a nebezpečí nájemce předmět nájmu vyklidit - nájemce se zavazuje uhradit pronajímateli v plné výši vzniklé náklady, včetně kompenzace pronajímatelem způsobených škod na cizích věcech nalézajících se nebo zabezpečujících předmět nájmu, do 15 dnů ode dne doručení písemné výzvy k zaplacení. Vyklizené věci pronajímatel vhodným způsobem na náklady nájemce uschová do doby, nežli si je nájemce převezme. Po využití uvedeného postupu zašle pronajímatel nájemci na adresu pro doručování ve smyslu této smlouvy písemné vyrozumění o jeho provedení, výši uplatňovaných nákladů a o způsobu uložení a dalšího nakládání s vyklizenými věcmi, včetně výzvy k jejich vyzvednutí. Nepřevezme-li si nájemce věci do 15 dnů od konce doby uvedené ve výzvě, je pronajímatel oprávněn věci zpeněžit a z výtěžku

uspokojit své pohledávky za nájemcem, včetně nákladů na vyklizení předmětu nájmu a uschování věcí. Zbytek utržených peněžních prostředků složí pronajímatel k rukám nájemce na bankovní účet nájemce uvedený v záhlaví této smlouvy. Pronajímatel může vůči vyklizeným věcem taktéž uplatnit zástavní nebo zadržovací právo ke krytí případných pohledávek za pachtýřem v souladu s § 1309 a násl. 1395.

10. Pronajímatel bude nájemci v souvislosti s nájmem předmětu nájmu poskytovat tyto služby: vodné stočné a komíny. Cena služeb je ujednána v čl. III. smlouvy. Dodávky ostatních služeb a plnění souvisejících s nájmem si nájemce sjedná s jejich poskytovateli napřímo sám.

ČLÁNEK III. NÁJEMNÉ NÁKLADY NÁJMU

1. Pronajímateli náleží za přenechání předmětu nájmu nájemci do užívání následně ujednané nájemné.
2. Nájemné se s přihlédnutím a v souladu s usnesením RMČ Praha 10 č. 544 ze dne 19.9.2005 sjednává ve výši **802,-Kč/m²/rok**, tedy celkem **24 060,- Kč** (slovy: **dvacet čtyři tisíce šedesát** korun českých) ročně za pronájem předmětu nájmu. K nájemnému bude připočteno DPH ve výši dle aktuálně platných a účinných právních předpisů.
3. Pronajímatel je oprávněn provést každoročně jednostranným písemným oznámením změnu výše nájemného. Pronajímatel je oprávněn nájemné placené pro předcházející kalendářní rok zvýšit až o 100 % indexu nárůstu spotřebitelských cen podle sdělení Českého statistického úřadu.
4. Nájemce je za služby zajišťované mu pronajímatelem ve smyslu čl. II. odst. 10 této smlouvy povinen platit na shora uvedený účet pronajímatele zálohy ve výši určené pronajímatelem ve výpočtovém listu, který tvoří nedílnou součást této smlouvy jako *příloha č. 2*.
5. Výši záloh a cenu služeb je pronajímatel oprávněn změnit v návaznosti na změny jejich skutečné ceny či v případě nedostačujících záloh v předcházejícím kalendářním roce, aby výše stanovených záloh pokrývala cenu poskytovaných služeb v předcházejícím kalendářním roce zvýšenou o prokazatelný nárůst cen těchto služeb od subdodavatelů pronajímatele v příslušném roce; odst. 3 zde platí přiměřeně.
6. Do šesti měsíců po skončení kalendářního roku pronajímatel nájemci zúčtuje skutečné náklady za spotřebované služby oproti zaplaceným zálohám. Nájemce uhradí nedoplatek na základě pronajímatelem (či správní společností) vystavené faktury/vyúčtování nejpozději do 15 dní ode dne jejího předložení pronajímatelem. Případný přeplatek bude nájemci vrácen nejdříve do 30 dní po provedení zúčtování.
7. Nájemné a zálohy za služby jsou splatné do 5. dne příslušného kalendářního měsíce, za něž se platí. Dnem úhrady nájemného a zálohy na služby se rozumí den, kdy je příslušná splátka nájemného a úhrady za služby připsána na účet pronajímatele.
8. Nepředá-li ve smyslu čl. II. této smlouvy nájemce při skončení nájmu předmět nájmu pronajímateli, náleží pronajímateli ode dne prodlení náhrada po dobu blokace předmětu nájmu ve výši dvojnásobku nájemného, jak jej nájemce platil ke dni skončení nájmu; odst. 3 a 4 tohoto článku zde platí obdobně.
9. S přihlédnutím k ustanovení čl. IV. odst. 9 této smlouvy nemá nájemce právo na slevu z nájemného nebo jeho prominutí, může-li předmět nájmu užívat jen s obtížemi či je-li ztížena možnost užívání zásadním způsobem nebo je užívání zcela znemožněno v důsledku vady předmětu nájmu, k níž se vztahuje povinnost nájemce dle jmenovaného ustanovení. Stejně tak nemá nájemce právo na

náhradu vynaložených nákladů. V jiných platnými právními předpisy stanovených případech vzniká nájemci právo na slevu z nájemného až po uplynutí 15 dní od počátku trvání překážky znemožňující řádné užívání předmětu nájmu. Lhůta zavedená ustanovením § 2208 odst. 3 občanského zákoníku se zkracuje na polovinu.

ČLÁNEK IV. DALŠÍ PRÁVA A POVINNOSTI

1. Nájemce není oprávněn přenechat předmět nájmu jinému do podnájmu, stejně tak jej jakkoli měnit (mimo případy plynoucí z této smlouvy), včetně provádění stavebních úprav vyžadujících stavební povolení nebo ohlášení stavebnímu úřadu, ledaže mu k tomu pronajímatel předem písemně udělí souhlas.
2. Nájemce se zavazuje užívat předmět nájmu výlučně pro účely dle této smlouvy, jak jsou uvedeny zejména v čl. II odst. 1.
3. Nájemce se zavazuje udržovat pořádek v bezprostředním okolí předmětu nájmu a dodržovat pravidla požární ochrany, hygienické předpisy a dodržovat zásady obecné bezpečnosti při užívání předmětu nájmu.
4. Nájemce je povinen udržovat na/v předmětu nájmu čistotu, zejména je povinen v souladu se zákonem č. 185/2001 Sb., v platném znění, odděleně shromažďovat, třídít a předávat k využití a zneškodnění odpad vzniklý z předmětu nájmu.
5. Nájemce se musí zdržet všeho, čím by nad míru přiměřenou poměrům obtěžoval jiného nebo čím by vážně ohrožoval výkon jeho práv.
6. Nájemce se zavazuje v souvislosti s nájmem počínat si tak, aby nedocházelo ke škodám na zdraví, majetku a životním prostředí.
7. Nájemce je povinen odstranit závady a poškození předmětu nájmu, které způsobil on nebo jiné osoby prodlévající v/na předmětu nájmu s jeho souhlasem, popř. nahradit pronajímateli takto způsobenou škodu.
8. V případě havárie se nájemce zavazuje provést zásah, který zamezí vzniku dalších škod. Nájemce bude neprodleně informovat pronajímatele o vzniklých škodách a závadách a všech provedených opatřeních.
9. Po dobu nájmu provádí jak běžnou, tak i ostatní údržbu předmětu nájmu a jeho nezbytné opravy vlastním nákladem nájemce.
10. Nájemci nenáleží při skončení nájmu náhrada za převzetí zákaznické základny ve smyslu § 2315 občanského zákoníku.
11. Nájemce může opatřit předmět nájmu štítem, návěstím nebo podobným znamením jen se souhlasem pronajímatele, a za podmínek pronajímatelem stanovených zvláštní dohodou.
12. Nájemce je na základě oznámení pronajímatele povinen za účelem kontroly, opravy či ukázky budoucímu nájemce umožnit pronajímateli prohlídku celého předmětu nájmu. Předchozí oznámení se nevyžaduje stejně jako přítomnost nájemce, je-li nezbytné zabránit škodě nebo hrozí-li nebezpečí z prodlení. Realizací práva pronajímatele podle tohoto odstavce nevzniká nájemci právo na slevu z nájmu.

13. Účastníci na sebe berou nebezpečí změny okolností ve smyslu ustanovení § 1765 občanského zákoníku.
14. Nájemce bez zbytečného odkladu oznámí pronajímateli veškeré změny na své straně, které by mohly mít vliv na plnění závazků a uplatňování práv z této smlouvy. Takovou skutečností je mj. i fakt, že se nájemce stal plátcem daně z přidané hodnoty.
15. Nájemce je povinen přijímat veškeré písemnosti na adrese uvedené v záhlaví této smlouvy. V případě změny adresy se zavazuje písemně sdělit tuto skutečnost pronajímateli nejméně 30 dnů předem a nebude-li to možné, pak ve lhůtě bez zbytečného odkladu. Do doby doručení tohoto oznámení je povinen zajistit přijímání písemností na adrese uvedené v záhlaví smlouvy.
16. Za den doručení nájemci bude pro účely této smlouvy též považován den, kdy nájemce odmítl doručovanou písemnost převzít, nebo den, kdy uplynul poslední den doby pro uložení doporučeně (s dodejkou) zasláné písemnosti u poskytovatele poštovních služeb.

ČLÁNEK V. JISTOTA

1. Nájemce se zavazuje ke dni podpisu této smlouvy složit na účet č. **6015-2000733369/0800 finanční jistotu** ve výši odpovídající trojnásobku měsíčních nájmů a záloh za služby, to je **8 406,- Kč** (slovy: osm tisíc čtyři sta šest korun českých). K jistotě bude jednou ročně připisováno příslušenství ve výši úroku poskytovaného peněžním ústavem na účtu, na kterém bude jistota složena; žádné jiné příslušenství či jakékoli jiné náhrady nájemci nenáleží.
2. Pronajímatel je oprávněn si na jistotu započíst jemu na předmětu nájmu vzniklou újmu, k jejíž náhradě je povinen nájemce, dlužné nájemné, náklady za služby a smluvní nebo zákonné sankce, které vůči nájemci v souvislosti s nájmem pronajímatel uplatnil a doposavad nebyly dobrovolně uhrazeny. Na výzvu pronajímatele nájemce jistotu doplní do sjednané výše.
3. Čerpáním složené jistoty není dotčeno právo pronajímatele vymáhat celý zbývající dluh na nájemném včetně příslušenství ani právo na náhradu škody.
4. Při skončení nájmu a řádném vrácení předmětu nájmu se jistota včetně příslušenství ve smyslu odst. 1, nebude-li zkonsumována v souladu s touto smlouvou, vrací. Jistota bude vrácena nejdříve 10 dní ode dne skončení nájmu.

ČLÁNEK VI. SANKČNÍ UJEDNÁNÍ

1. Nájemce je povinen zaplatit pronajímateli smluvní pokutu:
 - a) ve výši dvojnásobku nájemného, tj. 4 852,- Kč (slovy čtyři tisíce osm set padesát dvě koruny české) za užívání předmětu nájmu v rozporu s touto smlouvou. Pronajímateli vzniká právo na smluvní pokutu ve shodné výši opakovaně, nezjedná-li nájemce v době určené ve výzvě k zaplacení (nejméně 10 dní) nápravu;
 - b) ve výši 0,1 % z dlužné částky nájemného, nejméně však 100,- Kč (slovy: jedno sto korun českých), bude-li nájemce v prodlení s placením nájemného více jak deset dní, za každý den prodlení;
 - c) ve výši 5 000,-Kč (slovy pět tisíc korun českých) za každý jeden případ porušení jakékoli jiné právní povinnosti nájemce, jenž má v souvislosti s nájmem vůči pronajímateli na základě této smlouvy nebo platných právních předpisů plnit.

2. Při prodlení s placením ze strany nájemce má pronajímatel právo na úrok z prodlení ve výši zákonné sazby.
3. Uplatnění (vznik) práva na smluvní pokutu či úrok z prodlení nemá vliv na právo požadovat náhradu škody v plné výši. Smluvní strany se vzdávají práva domáhat se snížení smluvní pokuty.

ČLÁNEK VII. ZPŮSOBY ZÁNIKU SMLOUVY

1. Nájem založený touto smlouvou může být skončen dohodou, výpovědí s výpovědní dobou nebo výpovědí bez výpovědní doby.
2. Tuto smlouvu lze vypovědět mimo případy uvedené v zákoně s výpovědní dobou, která činí 3 měsíce, poruší-li
 - a) nájemce povinnost plynoucí mu ze vztahu založeného touto smlouvou;
 - b) poruší-li pronajímatel svou povinnost plynoucí mu ze vztahu založeného touto smlouvou.
3. Pronajímatel smí skončit nájem výpovědí bez výpovědní doby mj.:
 - a) přenechá-li nájemce předmět nájmu nebo jeho část do podnájmu bez souhlasu pronajímatele;
 - b) změní-li nájemce hospodářské určení předmětu nájmu bez souhlasu pronajímatele;
 - c) změní-li nájemce způsob užívání předmětu nájmu, jak byl ujednáno touto smlouvou, bez souhlasu pronajímatele;
 - d) užívá-li nebo požívá-li nájemce předmět nájmu tak, že se opotřebovává nad míru přiměřenou okolnostem nebo tak, že hrozí jeho zničení, a přes výzvu pronajímatele a ke zjednání nápravy v přiměřené lhůtě spolu s poučením o důsledcích nezjednání nápravy nájemce v souladu s výzvou nápravu nezjedná; hrozí-li nebezpečí z prodlení, předchozí výzva není třeba;
 - e) porušuje-li nájemce hrubě své povinnosti a působí-li tím újmu pronajímateli a/nebo je-li nájemce po dobu delší než jeden měsíc v prodlení s placením nájemného nebo služeb spojených s užíváním předmětu nájmu.
4. Uzná-li to pronajímatel za vhodné, může skončit nájem z důvodů dle předchozího odstavce výpovědí s výpovědní dobou. V takovém případě činí výpovědní doba 3 měsíce.
5. Nájemce smí skončit nájem výpovědí bez výpovědní doby pouze a výlučně z těchto důvodů:
 - a) zanikne-li z části předmět nájmu;
 - b) porušuje-li pronajímatel své povinnosti zvláště hrubým způsobem a působí-li tím značnou újmu nájemci.

ČLÁNEK VIII. ZÁVĚREČNÁ USTANOVENÍ

1. Návrh na uzavření této smlouvy nelze přijmout s dodatkem nebo s odchylkou.
2. Tuto smlouvu nelze uzavřít, aniž by byly ujednány všechny náležitosti, jež se dle záměru stran v ní měly ujednat.
3. Tato smlouva nabývá platnost připojením podpisu obou smluvních stran a účinnosti 1. dne měsíce následujícího po podpisu této smlouvy.
4. Obsah závazku založeného touto smlouvou nebude utvářen zvyklostmi. Význam pro něj nemá ani zavedená praxe stran.

5. Vztahy mezi pronajímatelem a nájemcem neupravené touto smlouvou se řídí ustanoveními občanského zákoníku v platném znění a ostatními obecně závaznými právními předpisy
6. Změny této smlouvy jsou možné pouze formou písemných dodatků k této smlouvě, schválených a podepsaných oběma smluvními stranami.
7. Účastníci se dohodli, že práva na majetková plnění podle této smlouvy se promlčí nejpozději do 15 let ode dne, kdy mohla být uplatněna poprvé. Právo namítnout neplatnost právního jednání, vyjma případů jednostranného skončení nájmu, se promlčí do jednoho roku ode dne, kdy mohlo být uplatněno poprvé.
8. Dojde-li v době nájmu na území České republiky ke změně měnových jednotek, bude výše peněžních plnění dle této smlouvy přepočtena podle oficiálně vyhlášeného poměru nové měny k měnovým jednotkám stávajícím (dle kurzu ČNB).
9. Tato smlouva je vyhotovena v pěti stejnopisech s platností originálu, z nichž po jednom vyhotovení obdrží nájemce a příslušná správní firma a tři vyhotovení obdrží pronajímatel
10. Ostatní práva a povinnosti vyplývající z této smlouvy, pokud v ní nejsou výslovně uvedeny, se řídí obecně závaznými právními předpisy platnými na území České republiky. Smluvní strany se výslovně dohodly, že nad rámec obsahu výše uvedených smluvních ujednání výslovně vylučují v rozsahu maximálně přípustném dle kogentních ustanovení právních předpisů aplikaci ustanovení § 2051; § 2223; § 2247; § 2253; § 2287; § 2303 a § 2311 zákona č. 89/2012 Sb., občanský zákoník, v platném znění, na jejich smluvní vztah založený touto smlouvou.
11. Účastníci prohlašují, že si smlouvu po jejím sepsání řádně přečetli, že odpovídá jejich svobodné vůli a nebyla ujednána v tísní, nebo za nápadně nevýhodných podmínek. Na důkaz souhlasu s obsahem této smlouvy připojují smluvní strany své podpisy.

V Praze dne 28-07-2014

J. TERNKA
Nájemce



V Praze dne 18-09-2014



Příloha:

- č.1 - Plán nebytového prostoru
- č.2 - Výpočtový list
- č.3 - Předávací protokol

Ověřujeme, že byly splněny podmínky platnosti tohoto právního úkonu
MČP10 podle § 43 zák. č. 131/2000 Sb.

Úřední deska MČ P10 vyvěšeno od 8.8.2015 do 6.9.2015

Usnesení Rady m.č. Praha 10 (RMČP10) č.

Usnesení Zastupitelstva m.č. Praha 10 (MZČP10) č.

Ověřovatele 1. 2.

průlaha č. 1

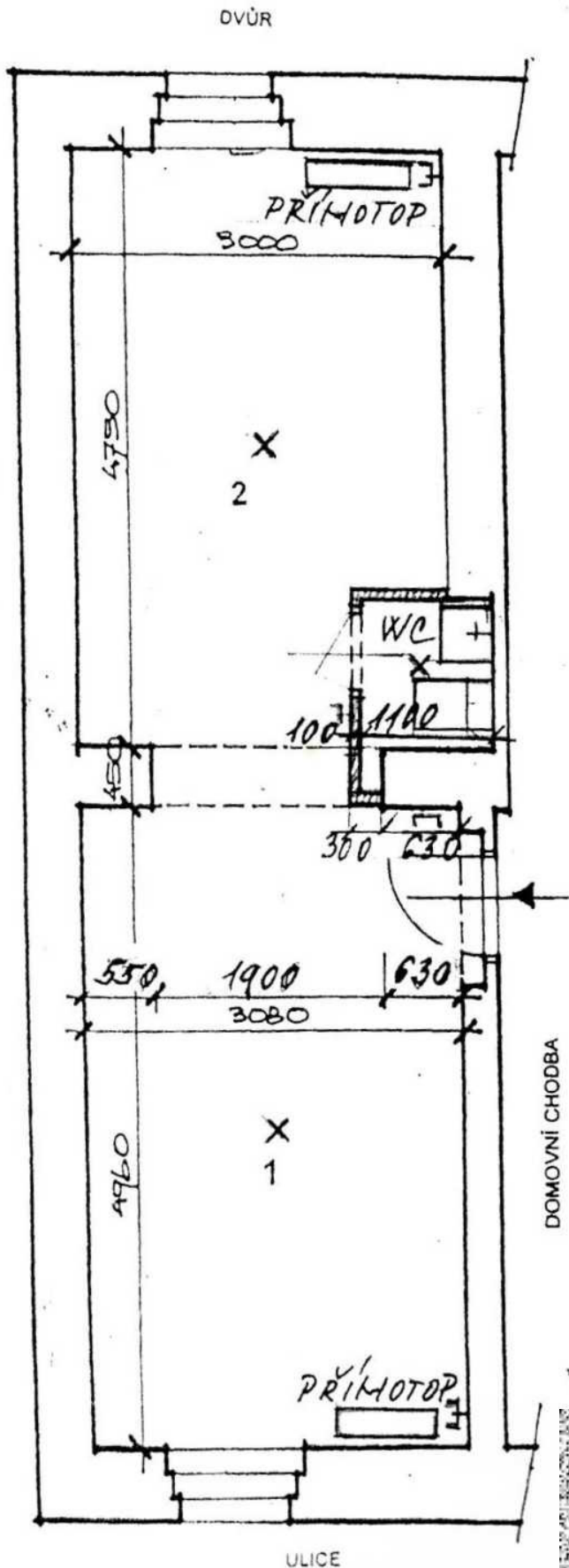

DOMOVNÍ CHODBA

LEGENDA:

+ ZÁSUVKY

X SVÍTLIDLA



— NOVÝ STAV

28-07-2014

ULICE

NEBYTOVÝ PROSTOR – PŘÍZEMÍ (LEVÁ STRANA OBJEKTU)
PRAHA 10 – ZÁBĚHLICE ZÁBĚHLICKÁ 67/150



Výpočtový list platný od 09.2014

Adresa správce
 AUSTIS správa s.r.o
 K Austisu 680
 154 00 Praha 5 - Sliveneč

Adresát
 BRT SERVIS S.R.O
 ZÁBĚHLICKÁ 1749/39
 106 00 PRAHA 10

Adresa provozovny
 AUSTIS správa s.r.o
 Vršovická 1429/68
 100 00 PRAHA 10

Pronajímatel
 MĚSTSKÁ ČÁST PRAHA 10
 Vršovická 1429/68
 101 38 PRAHA 10
 IČ: 00063941
 DIČ: CZ00063941
 Bank.účet: 259020-2000733369/0800

Uživatel	
Jméno	BRT SERVIS S.R.O
IČ	26164663
DIČ	CZ26164663
Bankovní spojení	
Kontaktní spojení	
Mobil	

Variabilní symbol	158501	Adresa prostoru	ZÁBĚHLICKÁ 158/67
Nebytový prostor	kancelář vzdělávací a výzkumné činnosti		106 00 PRAHA 10
Číslo prostoru	501	Podání výpovědi	
Splatnost	Do 5.dne kalendářního měsíce	Penalizace	Sankce dle NOZ (n.v.351/2013) - Nebyty
Doba placení	Měsíční	Počet osob	2
Druh vztahu	Nájemce	Roční sazba za m2	802,00 (bez DPH)
Výpočet nájmu	Dohodnutá sazba za m2 (prostor)	Roční nájemné	24 060,00 Kč (bez DPH)
Plocha pro náj.	30,00 m2	Směrné číslo (120/2011)	35
Topení	etážové plynové	Výtah	N
Podlaží	1	Počet místností	2
Tech. stav			

Výměr úhrad za užívání nebytového prostoru (služeb)

Položka	Základ DPH Kč	%	DPH Kč	Částka Kč	Hal.vyr. Kč
Nájemné	2 005,00	21	421,05	2 426,00	-0,05 V
Vybavení prostoru	7,44	21	1,56	9,00	0,00 V
Vodné stočné				220,00	S
Ostatní služby - Likvidace srážkové vody				10,00	S
Úklid				70,00	S
Společná elektřina				67,00	S
Ostatní služby - Mimořádný úklid společných prostor				0,00	S

Položka	Základ DPH Kč	%	DPH Kč	Částka Kč	Hal.vyr. Kč
Ostatní služby - Úklid a údržba zeleně a dvorů				0,00	S
Sazba 21% celkem	2 012,44		422,61	2 435,00	-0,05
<i>Nájemné celkem</i>				2 435,00	
<i>Služby celkem</i>				367,00	
Měsíční předpis celkem Kč				2 802,00	
Složenska				2 802,00	

Rozpis místností

Místnost	Topení	Celk. m2	Podíl m2	TUV m2	Teplo m2	Nájem m2
kancelář	etážové plynové	14,70	0,00	0,00	0,00	14,70
zasedací místnost	etážové plynové	15,30	0,00	0,00	0,00	15,30
Celkem		30,00	0,00	0,00	0,00	30,00

Rozpis vybavení prostoru

Název	Výr.číslo	Pořízeno	Počet	Cena Kč	Opot.%	Za měsíc Kč
VODOMĚR NA STUDENOU VODU	020101053881	11.06.2009	1 ks	621,30	16,60	8,60
Celkem						8,60

Nájemné je splatné v termínu a způsobem dle ujednání nájemní smlouvy. Při platbě na účet vždy uvádějte variabilní symbol prostoru! V případě neplacení poplatky bude účtován sankční poplatek "Sankce dle NOZ (n.v.351/2013) - Nebyty" dle nájemní smlouvy.

Účetní oddělení MČ Praha 10
 oprávněný zástupce
 Městská část Praha 10
 Průmyslová 38 Praha 10
 PRAHA 10 dne 28.07.2014

J. T. J. J.



AUSTIS správa s.r.o.
 provozovna Vršovice
 Vršovická 1429/69
 101 00 Praha 10
 IČ: 27573974
 DIČ: CZ27573974

Správce

průloha e:3

Protokol o předání nebytového prostoru

smlouva o nájmu

501 v domě č.p. 158, č.orient. 67 v ulici Záběhlická
místo Záběhlice Praha 10 uživatel BTR servis s.r.o.
prostoru byl přidělen usnesením č. P10-061988/2014, zn. OST 050810/2014/Jav, číslo smlouvy 2014/OMP/1203
prostor je v 1. podlaží, skládá se z 2 místnosti
dále z ---
nájemce provedl rekonstrukci vlastním nákladem.
plošná výměra prostoru 30,00 m²

Celkový stav

Vybavení a zařízení	Popis a stav
1. Elektrické vedení (kde, jak, stav počet vypínačů, zásuvek, umístění elektroměru, ap.	220 W vedení ve zdi, elměr. na společné chodbě domu
2. Topení (druh vytápění, rozvody)	
3. Plynovod	
4. Vodovod	zavedený do místnosti a WC
5. Zasklení oken (všeobecný stav)	nové plastové
6. Nátěry - oken, dveří - podlah, stěn	
7. Obklady stěn (kde, jak)	NE
8. Rolety, žaluzie (stav, počet, umístění) Mříže	NE
9. Ostatní (zvonky, domácí telefon a jiné : stav, druh, umístění, počet)	
10. Sklepy (osvětlovací tělesa zasklení oken, dělení, dveře a jiné)	

B. Specifický popis

Vybavení a zařízení	Počet	Popis a stav
p r o s t o r y		místnost
		topení
		osvětlovací tělesa
		podlaha
		el. zásuvka
		el. vypínač
		umyvadlo + baterie
		vodoměr SV

