



**KRAJSKÝ ÚŘAD**  
**Pardubického kraje**  
odbor životní prostředí a zemědělství

Váš dopis zn.:

Ze dne:

Číslo jednací: OŽPZ/84694/2013/VI

Spisová značka: SpKrÚ 78468/2013/VI

Vyřizuje:

Telefon:

E-mail:

Mobil:

Fax:

Datum: 9. 12. 2013

Dle rozdělovníku

## ROZHODNUTÍ

Účastníci správního řízení:

P-D Refractories CZ a.s., Nádražní 218, 679 63 Velké Opatovice, IČ 16343409

Lesy České republiky, Přemyslova 1106, Hradec Králové, IČ 42196451

Krajský úřad Pardubického kraje, odbor životního prostředí a zemědělství (dále jen „krajský úřad“), rozhodl po správním řízení, vedeném podle zákona č. 500/2004 Sb., správní řád, ve znění pozdějších předpisů, věcně a místně příslušný podle ustanovení § 29 odst. 1 a § 67 odst. 1 písm. g) zákona č. 129/2000 Sb., o krajích, jako orgán státní správy lesů, příslušný podle § 48a odst. 1 písm. b) zákona č. 289/1995 Sb., o lesích a o změně a doplnění některých zákonů, ve znění pozdějších předpisů (dále jen „lesní zákon“), takto :

### I.

Žadatel, kterým je akciová společnost P-D Refractories CZ, se sídlem Nádražní 218, 679 63 Velké Opatovice, IČ 16343409 p o v o l u j e

v souladu s ust. § 13 odst. 1 a § 15 odst. 1 lesního zákona

## **d o č a s n é o d n ě t í pozemků určených k plnění funkcí lesa**

v katastrálním území Boršov u Moravské Třebové, obec Moravská Třebová, okres Svitavy:

<b>Parcela KN č.</b>	<b>Výměra m<sup>2</sup></b>	<b>Výměra odnětí m<sup>2</sup></b>
1791/18	1171890	39454

Z uvedené pozemkové parcely se dočasně vyjímá část o výměře 3,9454 ha dle katastrálně neprovedeného geometrického plánu č. 254-118/98 ze dne 21. 4. 1998.

Dočasné odnětí pozemků určených k plnění funkcí lesa se stanovuje na dobu od 1.1. 2014 do 31. 12. 2028.

### **II.**

V souladu s ust. § 17 odst. 1 lesního zákona orgán státní správy lesů

### **s t a n o v u j e**

žadatel **roční poplatek za dočasné odnětí** pozemků určených k plnění funkcí lesů, a to ve výši

**37.373,51 Kč** (třicetsedmtisíctřístasedmdesátřikoruny české a padesátjeden haléř)

Splatnost tohoto poplatku je každoročně do 31. 12. na účet **Celního úřadu ve Svitavách**, číslo účtu : 8758-47720611/0710.

### **O d ů v o d n ě n í**

Rozhodnutí o odnětí pozemků určených k plnění funkcí lesa se vydává na základě žádosti akciové společnosti P-D Refactories CZ, z důvodu pokračování těžby žáruvzdorného jílovce. Dočasné odnětí již v předmětné věci bylo vydání Okresním úřadem Svitavy na dobu od 1.1. 1999 do 31.12. 2013. Protože investor má zájem v těžbě pokračovat, požádal o dočasné odnětí na dobu dalších 15 let.

K žádosti byly přiloženy náležitosti, které ukládá vyhláška Ministerstva zemědělství č. 77/1996 Sb., o náležitostech o odnětí nebo omezení a podrobnostech o ochraně pozemků určených k plnění funkcí lesa, tj. byly doloženy

- údaje o celkovém rozsahu pozemků určených k plnění funkcí lesa, jejichž zábor se předpokládá, včetně požadovaných způsobů záboru (dočasně, trvale)
- údaje z katastru nemovitostí týkající se dotčených lesních pozemků a zákresy
- údaje o lesních porostech
- komplexní výpočet náhrad škod na lesních porostech
- výpočet poplatků za odnětí
- stanovisko odborného lesního hospodáře

Krajský úřad stanovil na základě aktuálních údajů ke dni vydání rozhodnutí poplatek za dočasné odnětí, který je odlišný od výše předložené žadatelem. Je to z důvodu aktuální ceny dříví pro výpočet poplatku, stanovené Ministerstvem zemědělství ČR

Po shromáždění podkladů a po posouzení řešení stavby podle ustanovení § 13 a § 14 zákona o lesích, ve kterých je zakotvena zvýšená ochrana pozemků určených k plnění funkcí lesa, zjistil orgán státní správy lesů, že se jedná o nejvhodnější variantu z hlediska zachování lesa, ochrany životního prostředí a ostatních celospolečenských zájmů a předmětné pozemky jsou v nezbytné míře zapotřebí pro realizaci stavby.

Odlesněním dotčených pozemků by nemělo dojít k ohrožení stability sousedních lesních porostů.

Po skončení doby odnětí bude pozemek nadále sloužit pro plnění funkcí lesa se všemi povinnostmi vlastníka, vyplývající z ustanovení lesního zákona v souladu s předloženým rekultivačním projektem.

Protože orgán státní správy lesů neshledal v průběhu správního řízení důvody bránící vydání tohoto rozhodnutí, rozhodl způsobem uvedeným ve výroku.

Právo hospodaření k pozemku má státní podnik Lesy České republiky, který s odnětím souhlasil dopisem č.j. LCR919/001596/2013 ze dne 12.11. 2013.

Poplatek za dočasné odnětí je žadatel povinen zaplatit každoročně nejpozději do konce kalendářního roku, v němž odnětí trvá. Jako **variabilní symbol** se při platbě uvede **IČ** žadatele.

**Údaje pro Celní úřad Svitavy::**

platba za dočasné odnětí – rozdělení poplatku:

40 % město Moravská Třebová

60 % SFŽP

### Poučení:

Proti tomuto rozhodnutí mohou účastníci řízení podle ustanovení § 83 odst. 1 správního řádu podat odvolání do 15 dnů ode dne jeho doručení k Ministerstvu zemědělství podáním učiněným u Krajského úřadu Pardubického kraje.

V odvolání se uvede, v jakém rozsahu se rozhodnutí napadá, namítaný rozpor s právními předpisy nebo nesprávnost rozhodnutí nebo řízení, jež mu předcházelo. Odvolání se podává v potřebném počtu stejnopisů podle ustanovení § 82 odst. 2 správního řádu. Nepodá-li účastník potřebný počet stejnopisů, vyhotoví je na jeho náklady Krajský úřad Pardubického kraje. Podané odvolání má v souladu s ustanovením § 85 odst. 1 správního řádu odkladný účinek. Odvolání jen proti odůvodnění rozhodnutí je nepřipustné.

..... 

Rozdělovník:

Obdrží účastníci řízení do vlastních rukou:

P-D Refractories CZ a.s., Nádražní 218, 679 63 Velké Opatovice, IČ 16343409 (DS)  
Lesy České republiky, s.p. (DS)

Na vědomí (po nabytí právní moci):

Celní úřad Svitavy (DS)

# Obvodní báňský úřad v Trutnově

Lomní 357, 541 11 Trutnov

P-D Refractories CZ a.s.

Nádražní 218

Velké Opatovice

679 63

Váš dopis značky/ze dne  
D12/133/02-Fa

Naše značka  
4027/02/Šil/So

Vyřizuje

Trutnov  
15.10.2002

**Věc**

**Provedení změn v evidenci dobývacích prostorů**

Obvodní báňský úřad v Brně vydal organizaci P-D Refractories CZ a.s., 679 63 Velké Opatovice, Nádražní 218 (IČO 16343409) oprávnění k hornické činnosti č.j. 08-4837/2002-415.2 dne 20.9.2002. Toto oprávnění nabylo právní moci dne 2.10.2002.

Vzhledem ke změně obchodní firmy organizace provedl Obvodní báňský úřad v Trutnově změny v evidenci dobývacích prostorů. V evidenci zdejšího úřadu jsou dobývací prostory prostory:

1. Bělá u Jevíčka (č. 6 0269),
2. Boršov u Moravské Třebové (č. 6 0354),
3. Březinka (č. 6 0139),
4. Březinská pánev (č. 6 0286),
5. Chornice (č. 7 0086),
6. Jaroměřice (č. 7 0951),
7. Koclířov (Hřebeč) (č. 6 0223),
8. Koclířov I (č. 6 0268) a
9. Svitavy - Předměstí (č. 6 0349)

vedeny na organizaci P-D Refractories CZ a.s., 679 63 Velké Opatovice, Nádražní 218, IČO 16343409.

Kopii obdrží:

ČBÚ II. odbor

Česká geologická služba Geofond ČR

## VÝKAZ VÝMÉR PODLE KATASTRU NEMOVITOSTÍ

Dosavadní stav				Nový stav													
Parcelní číslo	Výměra		Druh pozemku	Parcelní číslo	Výměra		Druh pozemku	Nabývatel	Kvalita výměry	Porovnání se stavem evidence právních vztahů					Poznámka		
	ha	m <sup>2</sup>			ha	m <sup>2</sup>				Parcelní číslo		Číslo listu vjezd.	Výměra dílu				
										v PK	v KN		ha	m <sup>2</sup>			
1791/18	117	18	90	les	1791/18	113	24	36	les								
					1791/72	3	94	54	les	1	2	1791/18	429	3	94	54	
1791/43	5	16	13	osa pl. ost. pl.	1791/43	4	62	17	osa pl. ost. pl.		0						
					1791/73		53	96	osa pl. ost. pl.	1	2	1791/43	188			53	96
<b>Celkem</b>	<b>122</b>	<b>35</b>	<b>03</b>		<b>Celkem</b>	<b>122</b>	<b>35</b>	<b>03</b>									

Nabývatel: I-M S L Z Velké Opatovice

	Kraj	Svitavy	Obec	Kon. Třebová	Katastrální území	Boršov
	Číslo plánu	254-118/98	Mapový list	VS-III-11-5	Záznam podrobného měření změn č.	254

# GEOMETRICKÝ PLÁN pro oddělení pozemku k prodeji

Zaměřil	Vyhotoval
Dne 25.3.1998	Dne 21.4.1998
VSLZ V. Opatovice	Sedlická

Nové hranice byly v terénu označeny  
mezníky

Výměra vypočtena  
Z - z vyrovnaných souřadnic v systému S-JTSK  
L - z přímo měřených měř nebo ze souřadnic bez vyrovnání  
P - graficky

Souřadnice bodů označených čísly a ostatní měřičské údaje jsou uloženy v katastrálním řádu

VS-111-11-5

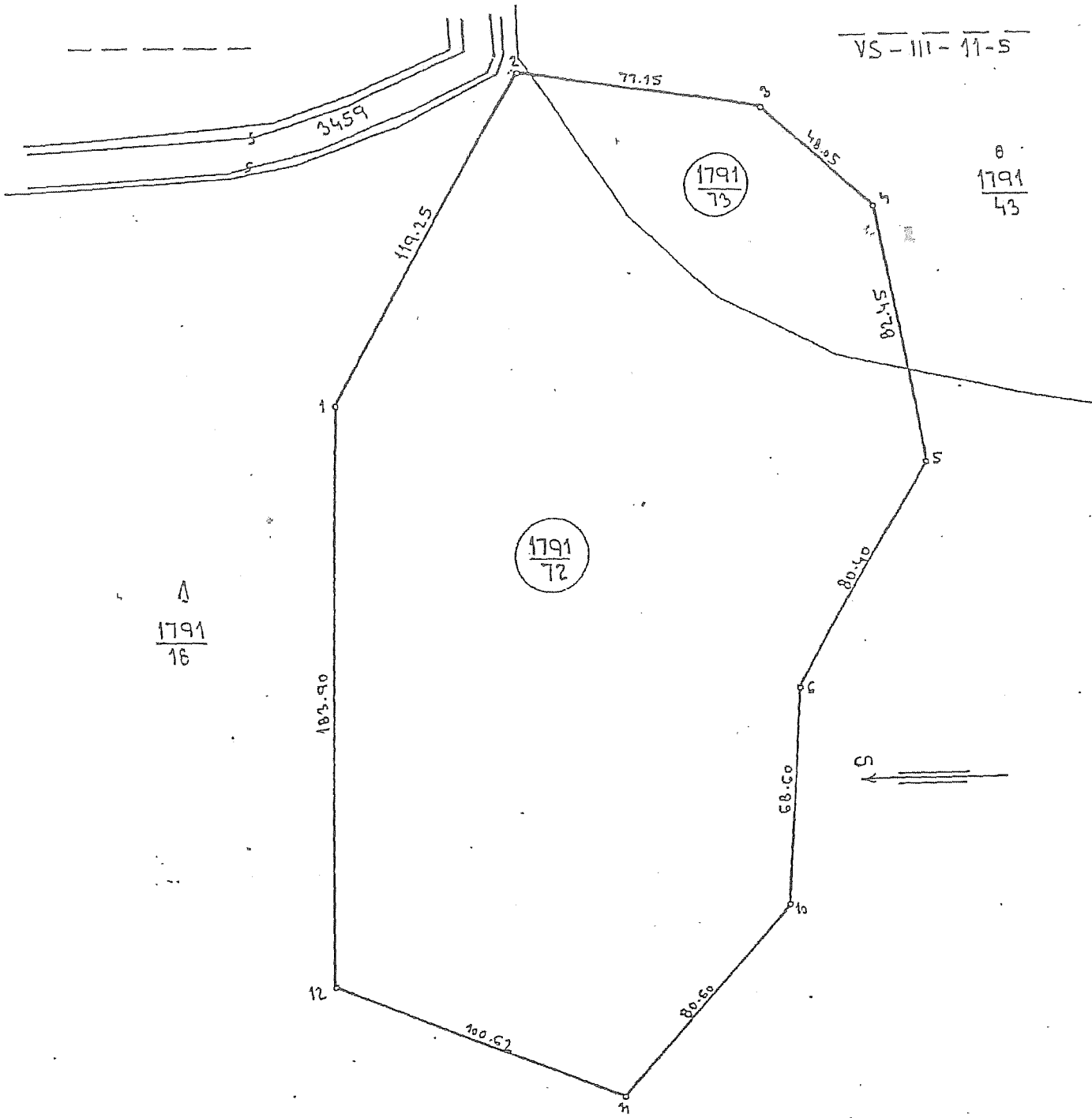

$\frac{1791}{43}$

$\frac{1791}{16}$

$\frac{1791}{72}$

$\frac{1791}{73}$

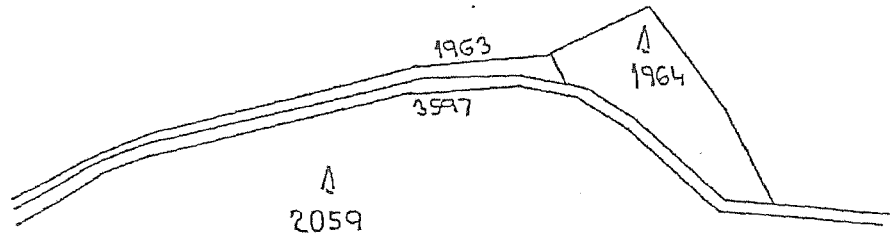
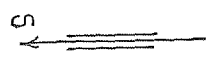

1963

1964

3597

2059

# Obvodní báňský úřad v Trutnově

Lomní 357, 541 11 Trutnov

Moravské šamotové a lupkové  
závody a.s. Velké Opatovice  
Velké Opatovice  
679 63

Váš dopis značky/ze dne  
0

Naše značka  
329/98/Po/So

Vyřizuje

Trutnov  
24.2.1998

**Věc**

## **Rozhodnutí o stanovení dobývacího prostoru BORŠOV u Moravské Třebové**

Obvodní báňský úřad v Trutnově k návrhu organizace Moravské šamotové a lupkové závody a.s. Velké Opatovice (dále jen organizace)

### **s t a n o v í**

podle ustanovení § 27 odst. 1 zákona č. 44/1988 Sb., o ochraně a využití nerostného bohatství (horní zákon), ve znění pozdějších právních předpisů, v součinnosti s dotčenými orgány státní správy, v dohodě s orgány životního prostředí - Ministerstvem životního prostředí ČR, odbor geologické správy, MŽP ČR, Územní odbor pro brněnskou oblast Brno, Okresním úřadem, referát životního prostředí ve Svitavách, Českým ústavem ochrany přírody Pardubice, Městským úřadem, odbor životního prostředí v Moravské Třebové, Městem Moravská Třebová a s orgánem územního plánování Okresním úřadem, referát regionálního rozvoje ve Svitavách a stavebním úřadem Městského úřadu, odbor výstavby a životního prostředí v Moravské Třebové,

### **dobývací prostor**

**BORŠOV u Moravské Třebové,  
ev.č. 60354.**

- 1) Název, sídlo a IČO organizace, která bude výhradní ložisko dobývat :  
Moravské šamotové a lupkové závody a.s., Velké Opatovice, Nádražní 218, 679 63 Velké Opatovice, IČO: 16343409
- 2) Název dobývacího prostoru a ev.č., název a ZÚJ katastrálního území s názvem a kódem okresu, v němž leží dobývací prostor
  - a) název dobývacího prostoru: BORŠOV u Moravské Třebové
  - b) katastrální území: Boršov u Moravské Třebové (ZÚJ 578444)
  - c) okres: Svitavy (kód 3609)



3) Souřadnice vrcholů a plošný obsah geometrického obrazce, plošný obsah katastrálního území, na kterém se dobývací prostor nachází:

a) Dobývací prostor je vymezen geometrickým obrazcem a přímými stranami, jehož vrcholy jsou dány těmito souřadnicemi v souřadnicovém systému jednotné trigonometrické sítě katastrální:

Označení vrcholu	X	Y
1	1098079.00	593051.00
2	1098011.00	593149.00
3	1097937.00	593127.00
4	1097903.00	593093.00
5	1097895.00	593011.00
6	1097941.00	592945.00
10	1097950.00	592877.00
11	1098008.00	592821.00
12	1098097.00	592868.00

Prostorové hranice dobývacího prostoru pod povrchem jsou určeny svislými rovinami vedenými povrchovými hranicemi.

b) Plošný obsah dobývacího prostoru, který tvoří na povrchu uzavřený geometrický obrazec o devíti vrcholech, je **0.0448495 km<sup>2</sup>**.

c) Plošný obsah katastrálních území, na kterém se dobývací prostor nalézá :

katastrální území : Boršov u Moravské Třebové  
0.0448495 km<sup>2</sup>

4) Druh nerostu, pro jehož dobývání se stanoví dobývací prostor:

Žárovzdorný jílovec. Osvědčení o výhradním ložisku vydalo Ministerstvo hospodářství ČR pod čj. 808715/95-73 pořadové č. 128-0 dne 22.9.1995.

5) Termín započetí dobývání výhradního ložiska :

Bez povolení obvodního báňského úřadu nesmí být hornická činnost - otvírka, příprava a dobývání zahájena (ustanovení § 10 odst.1 zákona ČNR č. 61/1988 Sb.).

V souladu s ustanovením § 3 vyhlášky ČBÚ č. 172/1992 Sb., stanovuje Obvodní báňský úřad v Trutnově následující omezující a zvláštní technickou podmínku -

před zahájením provádění hornické činnosti musí být vrcholové body dobývacího prostoru vyznačeny a pevně stabilizovány v terénu (na povrchu) pomezními značkami a tyto udržovány po celou dobu provádění hornické činnosti.

**Odůvodnění :**

Dne 25.11.1997 pod čj. 2882/97 podala organizace Moravské šamotové a lupkové závody a.s., se sídlem Velké Opatovice, okr. Blansko, IČO: 16343409 (dále jen organizace) u Obvodního báňského úřadu v Trutnově návrh na stanovení DP.

S návrhem na stanovení DP předložila organizace ve smyslu ustanovení § 28 zákona č. 44/1988 Sb., o ochraně a využití nerostného bohatství (horní zákon), rozhodnutí o stanovení chráněného ložiskového území (vydané MŽP ČR - ÚO Brno pod čj. 531/ÚOBR/96-3/Poh dne 5.3.1996), předchozí souhlas MŽP ČR pod čj. 650.486/3900/97 pořadové číslo PS-667/447/97 ze dne 15.5.1997 ke stanovení DP doklad, že organizace může provádět hornickou činnost - oprávnění k hornické činnosti, vydané OBÚ v Brně pod čj. 08-4846/95-415.2 pořadové číslo 419 ze dne 24.10.1995, osvědčení o výhradním ložisku vydané MH ČR, odbor surovin a geologické správy pod čj. 808715/95-73 pořadové číslo 128-0 ze dne 22.9.1995, ověřené mapy povrchové situace, dokumentaci o hodnocení vlivů na životní prostředí ve smyslu zákona č. 17/1992 Sb., o životním prostředí, zpracovanou [redacted] v květnu 1997, seznam fyzických a právnických osob, které přicházejí v úvahu jako účastníci řízení, souhlasná stanoviska dotčených orgánů státní správy, doklady a dokumentaci stanovenou prováděcími předpisy zejména vyhláškou ČBÚ č. 172/1992 Sb., o dobývacích prostorech, přehled dotčených pozemků - výpisy z katastru nemovitostí, pověření organizace ze dne 7.2.1996 pro pana [redacted] a pana [redacted] aby jí zastupoval při všech jednáních s OBÚ v Trutnově, odborný posudek „Hřebeč - odval“ pro výpočet zásob, zpracovaný obchodní společností GEOBRICK Si & Pe spol. s r.o. Brno, expertizu odborného posudku „Hřebeč - odval“, zpracovaný RNDr. Vítem Kuděláskem a plán rekultivace "Hřebeč jih - po odtěžení odvalu" z května 1997. Organizace dále zaplatila správní poplatek kolkovou známkou ve výši 1 000,- Kč podle položky 58 zákona č. 368/1992 Sb., o správních poplatcích.

Při stanovení DP vycházel zdejší úřad ze stanoveného chráněného ložiskového území. Organizace žádala stanovit plošně větší DP, než-li bylo stanoveno CHLÚ, kdy toto odůvodnila vlivem budoucího dobývání. Dne 15.12.1997 pod zn. OT/116/97-Se podala organizace žádost na Český báňský úřad v Praze (na OBÚ zaevidováno pod čj. 3101/97), aby rozhodl s ohledem na ustanovení § 25 odst. 1 horního zákona, zda je možné stanovit větší DP, než-li bylo stanoveno CHLÚ, kdy na stanovení DP Boršov u Moravské Třebové získala rozhodnutím MŽP ČR dne 15.5.1997 pod čj. 650.486/3900/97 předchozí souhlas na toto ložisko.

Z uvedených důvodů bylo dne 19.12.1997 OBÚ v Trutnově řízení přerušeno ve smyslu ustanovení § 29 odst. 1 zákona č. 71/1967 Sb., o správním řízení (správní řád), jelikož bylo zahájeno řízení o předběžné otázce (§ 40 citovaného zákona). MŽP ČR pod čj. 650.262/97 dne 7.1.1998 vydalo stanovisko k problematice (evidováno na OBÚ pod čj.101/98), kdy uvedlo : „Stanovení DP v rozsahu větším než je současné CHLÚ nebude v rozporu s ustanovením § 25 horního zákona, ale právě naopak, neboť jedině tak se umožní ložisko hospodárně a v úplnosti vydobýt“. Rovněž ČBÚ v Praze pod čj. 4792/97V-1/98 dne 15.1.1998 vydalo písemné stanovisko (evidováno na OBÚ pod čj.132/97), kde uvedl : „není v rozporu se zákonem, že plocha navrhovaného DP může být větší než plocha stanoveného CHLÚ“, s odkazem na ustanovení § 25 odst. 1 horního zákona, kdy se musí přihlížet i k vlivům dobývání.

Jelikož pominuly důvody (překážky), pro které bylo řízení přerušeno, bylo opatřením OBÚ v Trutnově pod čj. 2882/97 dne 27.1.1998 ve smyslu ustanovení § 28 odst. 3 horního zákona ve znění pozdějších právních předpisů, oznámeno zahájení řízení o stanovení DP dotčeným orgánům státní správy a všem známým účastníkům řízení a nařízeno ústního jednání spojené s místním šetřením na den 10.2.1998.

Při ústním jednání byli přítomní účastníci řízení a dotčené orgány státní správy seznámeni s písemnými stanovisky a rozhodnutími (vyřešené střety zájmů) účastníků řízení a dotčených orgánů státní správy, která organizace předložila společně s návrhem na stanovení DP, a která byla zaslána na OBÚ v Trutnově v průběhu správního řízení, jednalo o následující :

- rozhodnutí MŽP ČR, Územní odbor pro brněnskou oblast, pod čj. 531/ÚOBR/96-3/POH ze dne 5.3.1996 o stanovení chráněného ložiskového území,
- rozhodnutí MŽP ČR pod čj. 650.486/3900/97 ze dne 15.5.1997 o předchozím souhlasu na stanovení DP Boršov u Moravské Třebové,
- oprávnění k hornické činnosti pro organizaci pod čj. 08-4846/95-415.2 ze dne 24.10.1995 vydané OBÚ v Brně,
- osvědčení MH ČR pod čj. 808 715/95-73 ze dne 22.9.1995, že ložisko Hřebeč - odval, č. 1.253 900 (žáruvzdorné jílovce) je ložiskem výhradním,
- rozhodnutí OkÚ RŽP Svitavy pod čj. ŽP/LH/1079/97-K ze dne 12.6.1997 o souhlasu podle § 14 odst. 2 zákona č. 289/1995 Sb., o lesích,
- rozhodnutí OkÚ RŽP pod čj. ŽP/VH 1330/97-Ja ze dne 22.7.1997 o souhlasu ve smyslu ustanovení § 13, odst. 1 písm. e) zákona č. 138/1973 Sb. o vodách, na dobu neomezenou,
- závazný posudek OkÚ, Okresního hygienika ve Svitavách pod čj. 3113-241/97 ze dne 9.6.1997, souhlas za podmínky minimalizovat dopad nákladní dopravy na obytnou zástavbu při přepravě suroviny k pecím,
- Město Moravská Třebová, písemné stanovisko pod čj. Maj 732/97/Ma ze dne 18.6.1997 - nemá námítky,
- Lesy ČR s.p., lesní správa Svitavy, souhlas ze dne 20.8.1997 s požadavkem uzavření nájemní smlouvy,
- Lesy ČR s.p., lesní správa Svitavy, písemné vyjádření ze dne 4.11.1997 ke kompetentnosti zastupovat Lesy ČR s.p.,
- KERAMSPAL spol. s.r.o. Mladějov na Moravě, písemný souhlas ze dne 10.11.1997 s podmínkou, že při hornické činnosti nedojde ke škodám na majetku KERAMSPALu,
- MŽP ČR - ÚO Brno, písemné stanovisko pod čj. 860/1326/97-POH ze dne 7.7.1997 - nemá námitek,
- Městský úřad, oddělení životního prostředí v Moravské Třebové, písemné vyjádření pod čj. Živ. 1663/97/246/2 ze dne 23.6.1997 - nemá námitek,
- Městský úřad, odbor výstavby a úz. Plánování Moravská Třebová, písemné stanovisko pod čj. výst. 563/97 ze dne 10.7.1997 - nemá připomínek,
- OkÚ RŽP Svitavy, písemné vyjádření pod čj. ŽP/OH/1078/97/Mac ze dne 7.7.1997 - nejsou vzneseny žádné zásadní připomínky, stanoviska jsou pozitivní, k předložené dokumentaci nemá výhrady,
- OkÚ RRR Svitavy, písemné stanovisko pod čj. RRR/ÚP/277/97/Ha ze dne 12.6.1997 - nemá připomínek,
- OkÚ referát dopravy Svitavy, písemné vyjádření pod čj. RDÚ/07/M/207 - nemá připomínek
- OkÚ, Okresní požární rada Svitavy, písemný souhlas pod čj. PO.PS - 97044/TP.Ln.MT ze dne 31.7.1997 - nemá připomínek,
- Česká inspekce životního prostředí, oblastní inspektorát Havlíčkův Brod, písemné vyjádření pod čj. 6/00/1968/97/Hs ze dne 7.7.1997 - nemá připomínek,
- Vojenská ubytovací a stavební správa Pardubice, písemné souhlasné stanovisko pod čj. 62 790/UP-97 ze dne 2.6.1997 - podmínky nejsou stanoveny,
- Agentura ochrany přírody a krajiny ČR, Středisko Pardubice, písemné vyjádření pod čj. OP/344/97 ze dne 16.7.1997 - zcela bez připomínek, odtěžení odvalu a následná rekultivace bude přínosná,
- VHOS (Vodohospodářské a obchodní služby) a.s. Moravská Třebová, písemné vyjádření pod čj. 915/97 ze dne 12.6.1997 - nemá žádných námitek,

- Brněnské vodárny a kanalizace, a.s. Brno, písemné stanovisko pod čj. 2.3.2/1641/97/Pr ze dne 7.7.1997 - nemá připomínek,
- Povodí Moravy a.s. Brno, písemné vyjádření pod čj. 203/7372/97 ze dne 23.6.1997 - souhlas
- SPT TELECOM a.s. TO Svitavy, písemné stanovisko pod čj. 0475/97/K ze dne 9.6.1997 - v zakresleném staveništi není žádné telekomunikační vedení a zařízení,
- Východočeská plynárenská a.s., závod Litomyšl, písemné vyjádření pod čj. 289/97 ze dne 13.6.1997 - nemá námitek, neboť v zájmovém prostoru se nenachází žádné zařízení VČP,
- Východočeská energetika a.s. Hradec Králové, písemné stanovisko ze dne 10.10.1997 - nemá zásadních námitek.

Zástupce organizace - vedoucí těžeb závodu 02 pan [REDAKCE] seznámil při ústním jednání přítomné s návrhem na stanovení DP Boršov u Moravské Třebové, s doklady, písemnou a mapovou dokumentací. Dále seznámil přítomné s dokumentací o hodnocení vlivů na životní prostředí, zpracované [REDAKCE] dle zákona č.17/1992 Sb., o životním prostředí.

V průběhu ústního jednání zástupce MŽP ČR, Územní odbor pro brněnskou oblast, RNDr. Josef Pohanka sdělil, že jako věcně a místně příslušný orgán státní správy z hlediska ochrany výhradních nerostů se stanovením dobývacího prostoru Boršov u Moravské Třebové pro výhradní ložisko Hřebeč - odval, ev.č. lož. 253 900 souhlasí, tímto bude obnoveno životní prostředí a zabráněno splachům odvalu do potoka.

Za Ok.Ú., okresní hygienik Svitavy, [REDAKCE] sdělila, že se stanovením dobývacího prostoru souhlasí a případné podmínky budou požadovány při povolení hornické činnosti v tomto dobývacím prostoru.

Místní šetření na ložisku Hřebeč - odval, kde bude stanoven dobývací prostor Boršov u Moravské Třebové, bylo provedeno, ohledání se však nezúčastnili účastníci a dotčené orgány státní správy, kterým je místní situace na ložisku dobře známá.

Rozhodnutí MŽP ČR, Územní odbor pro brněnskou oblast, pod čj. 531/ÚOBR/96-3/POH ze dne 5.3.1996 o stanovení chráněného ložiskového území, rozhodnutí MŽP ČR pod čj. 650.486/3900/97 ze dne 15.5.1997 o předchozím souhlasu na stanovení DP Boršov u Moravské Třebové, rozhodnutí o osvědčení MH ČR pod čj. 808 715/95-73 ze dne 22.9.1995, že ložisko Hřebeč - odval, č. 1.253 900 (žárovzdorné jílovce), je ložiskem výhradním, rozhodnutí OkÚ RŽP Svitavy pod čj. ŽP/LH/1079/97-K ze dne 12.6.1997 o souhlasu podle § 14 odst. 2 zákona č. 289/1995 Sb., o lesích, a rozhodnutí OkÚ RŽP pod čj. ŽP/VH 1330/97-Ja ze dne 22.7.1997 o souhlasu ve smyslu ustanovení § 13, odst. 1 písm. e) zákona č. 138/1973 Sb. o vodách, na dobu neomezenou, zůstávají tímto rozhodnutím nedotčena.

Rozhodnutí o stanovení dobývacího prostoru je rozhodnutím o využití území v rozsahu jeho vymezení na povrchu (ustanovení § 27 odst. 6 horního zákona) a bez rozhodnutí o povolení hornické činnosti nelze v tomto dobývacím prostoru zahájit otvírku, přípravu a dobývání výhradního ložiska. Případné střety zájmů účastníků řízení (ustanovení § 18 zákona ČNR č. 61/1988 Sb.) a dotčených orgánů státní správy při povolování hornické činnosti musí být vyřešeny ze strany organizace ve smyslu ustanovení § 17 odst. 2 citovaného zákona.

Jelikož nebyly zjištěny v průběhu správního řízení podstatné závady a nedostatky, které by bránily vydat rozhodnutí ve věci, Obvodní báňský úřad v Trutnově jako věcně a místně příslušný úřad ve smyslu ustanovení § 27 odst. 1 horního zákona a ustanovení § 41 odst. 2, písm.a, zákona ČNR č. 61/1988 Sb., o hornické činnosti, výbušninách a o SBS, ve znění pozdějších právních předpisů, rozhodl o stanovení dobývacího prostoru Boršov u Moravské Třebové ev.č. 60354, jak je výše uvedeno.

Dobývací prostor Boršov u Moravské Třebové bude po nabytí právní moci tohoto rozhodnutí zaevidován v knize dobývacích prostorů na OBÚ v Trutnově a dále bude zařazen do souhrnné evidence dobývacích prostorů pod ev.č. 60354 u Českého báňského úřadu v Praze ve smyslu ustanovení § 29 odst. 3 horního zákona.

**Poučení o opravném prostředku :**

Proti tomuto rozhodnutí je možno podat odvolání ve lhůtě 15 dnů od oznámení k ČBÚ v Praze prostřednictvím OBÚ v Trutnově (§ 53 a násl. zákona č. 71/1967 Sb., o správním řízení).

**Rozdělovník :**

*A) Účastníci řízení :*

- Lesy České republiky, státní podnik, Přemyslova čp. 1106, Hradec Králové
- Lesní správa Svitavy, Vančurova 1, 568 02
- Keramspal spol. s r.o., Mladějov na Moravě, 569 35
- Město Moravská Třebová, 571 01

*B) Dotčené orgány státní správy (+ mapa)*

- ČBÚ, Kozí 4, 110 01 Praha 1
- Katastrální úřad Svitavy
- Město Moravská Třebová, 571 01
- Okresní úřad RŽP Svitavy, 568 26
- Městský úřad Moravská Třebová 571 01
- Okresní úřad RRR Svitavy, 568 26
- Okresní úřad referát dopravy Svitavy
- Okresní úřad, orgán státní správy lesů, Svitavy
- Ministerstvo životního prostředí ČR, Žerotínovo nám. 3/5, Brno 601 56
- Český ústav ochrany přírody, B. Němcové 2625, Pardubice

**Rozdělovník:**

- Povodí Moravy a.s., Dřevořská 11, Brno, 601 75
- Česká inspekce životního prostředí, oblastní inspektorát, Bělohradská 3304, Havlíčkův Brod
- SPT Telecom, Tyrše a Fugnera 7, Svitavy 568 34
- SPT Telecom, PPT, Nezvalova 423, Hradec Králové 500 02
- Vojenská stavební a ubytovací správa, Teplého 1896/c Pardubice 530 02
- Okresní úřad, okresní hygienik, Svitavy 568 26
- Okresní požární rada, Olbrachtova 37, Svitavy
- VHOS a.s., Nádražní 6, Moravská Třebová 571 01
- Brněnské vodárny a kanalizace a.s., Hybešova 16, Brno 657 33
- Východočeská energetika a.s., provoz Česká Třebová, Semaninská ul. 1703, 560 02
- Východočeská plynárenská a.s., T.G. Masaryka 1060, Litomyšl 570 01

**C) na vědomí:**

- MŠLZ a.s. Velké Opatovice, závod 02 Březina, Březina u Mor. Třebové

# MAPA EVIDENCE NEMOVITOSTÍ

l.m.č. VS III-11-5

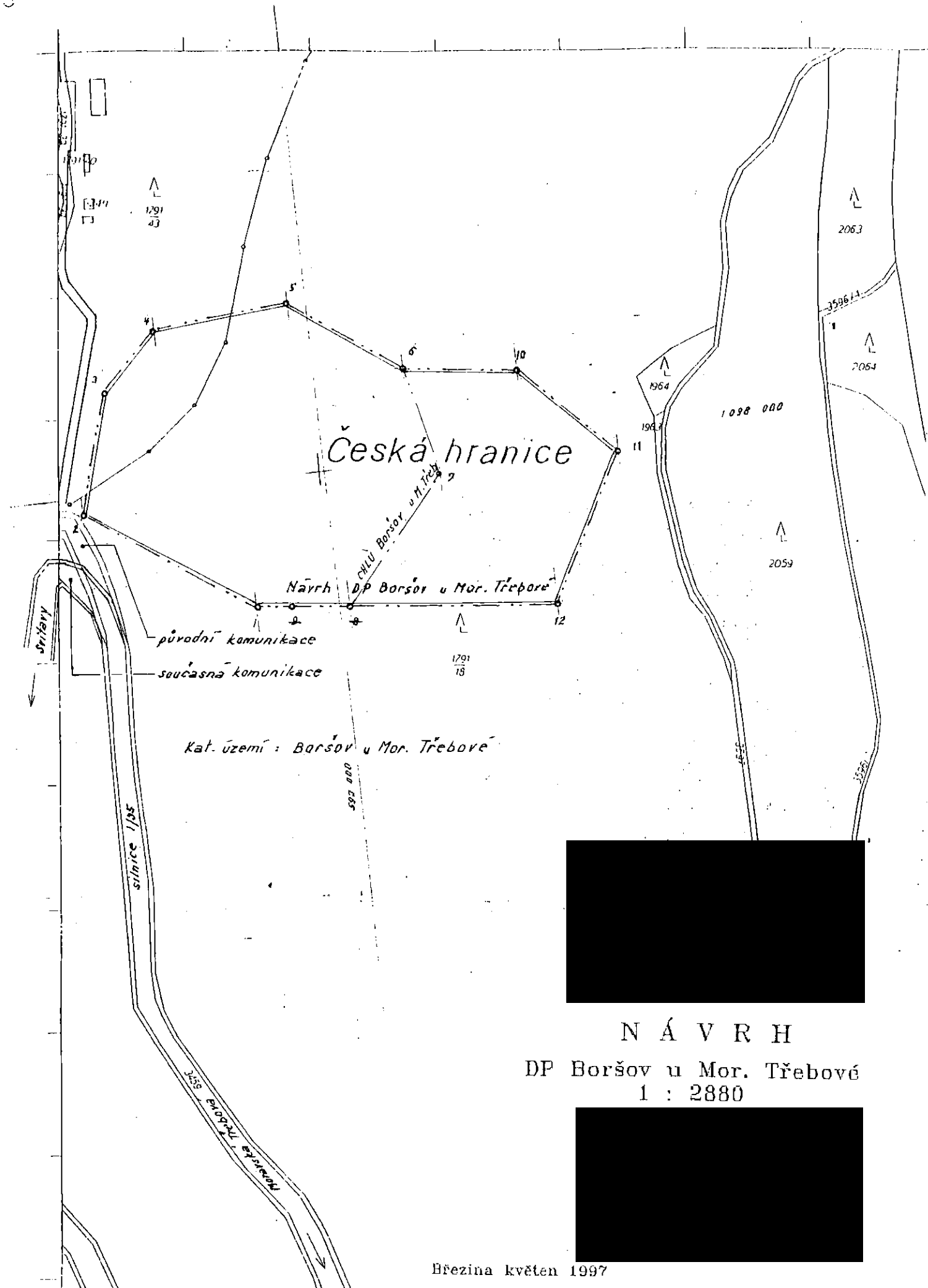

Kat. území : Boršov u Mor. Třebové

## N Á V R H

DP Boršov u Mor. Třebové  
1 : 2880



P-D Refractories CZ a.s.  
Nádražní 218  
679 63 Velké Opatovice

0 ze dne 10.1.2014

SBS 01871/2014/OBÚ-09/2

Vyřizuje/linka

V Hradci Králové

6.3.2014

## Rozhodnutí ve věci povolení hornické činnosti - zajištění lomu v dobývacím prostoru Boršov u Moravské Třebové

Na základě písemné žádosti účastníka řízení, kterým je ve smyslu ustanovení § 27 odst. 1 zákona č. 500/2004 Sb., správní řád, ve znění pozdějších zákonů organizace P-D Refractories CZ a.s., se sídlem: Nádražní 218, 679 63 Velké Opatovice, která byla na Obvodním báňském úřadě pro území krajů Královéhradeckého a Pardubického (dále jen OBÚ) zaevidována dne 17.1.2014 pod č.j. SBS/01871/2014 vydává OBÚ, jako věcně a místně příslušný orgán státní správy ve smyslu § 38, 39 a 41 zákona č. 61/1988 Sb., o hornické činnosti, výbušninách a o státní báňské správě, ve znění pozdějších zákonů podle ustanovení § 67 zákona č. 500/2004 S., správní řád, ve znění pozdějších zákonů

### **rozhodnutí,**

kterým podle ustanovení § 41 odst. 2, písm. b) zákona č. 61/1988 Sb., o hornické činnosti, výbušninách a o státní báňské správě, ve znění pozdějších zákonů, ve smyslu ustanovení § 10 odst. 6 citovaného zákona

### **povoluje**

organizaci P-D Refractories CZ a.s. se sídlem: Nádražní 218, 679 63 Velké Opatovice **hornickou činností – zajištění lomu v dobývacím prostoru Boršov u Moravské Třebové.**

Hornická činnost se povoluje v rozsahu vyznačeném v „Plánu zajištění“, který byl vypracován báňským projektantem a schválen závodním lomu panem [redacted] a zaevidován pod č.j. SBS/01871/2014. Při provádění hornické činnosti – zajištění lomu musí být dodržena výše uvedená dokumentace a tyto podmínky:

- 1) V případě, že nebude uzavřen právní vztah – smlouva o pachtu na pozemky ve správě Lesů České republiky s.p. nacházející se v DP Boršov u Moravské Třebové nesmí být prováděna hornická činnost – zajištění lomu.
- 2) Platnost tohoto rozhodnutí se omezuje do 31.12.2023.

Toto rozhodnutí založte do sbírky rozhodnutí státní báňské správy a s jeho obsahem seznámte všechny pracovníky, kterých se toto povolení týká.



**Odůvodnění:**

Organizace P-D Refractories CZ a.s. požádala dne 17.1.2014 OBÚ o povolení hornické činnosti - zajištění lomu v dobývacím prostoru Boršov u Moravské Třebové. OBÚ oznámil podle ustanovení § 18 odst. 3 zákona č. 61/1988 Sb., o hornické činnosti, výbušninách a o státní báňské správě, ve znění pozdějších předpisů, dotčeným orgánům státní správy a účastníkům řízení, že zahájil dne 17.1.2014 řízení ve věci povolení hornické činnosti – zajištění lomu v dobývacím prostoru Boršov u Moravské Třebové a stanovil k projednání žádosti ústní jednání spojené s místním šetřením, které bylo zahájeno dne 20.2.2014 v 8:30 hodin u vrátnice bývalého Dolu Hřebeč v k.ú. Boršov u Moravské Třebové. Účastníci řízení a orgány státní správy byli písemně upozorněni, že mohou uplatnit stanoviska nebo námítky k povolení hornické činnosti nejpozději při ústním jednání, jinak k nim nemusí být přihlédnuto, (§ 18 odst. 3 zák. č. 61/1988 Sb., ve znění pozdějších zákonů).

Účastníci řízení a zástupci orgánů státní správy přítomní na ústním jednání a místním šetření souhlasili s povolením hornické činnosti – zajištěním lomu v dobývacím prostoru Boršov u Moravské Třebové. Samostatné písemné stanovisko při ústním jednání předložili zástupci Lesů České republiky s.p. a v protokolu z ústního jednání a místního šetření uvedli, že písemné stanovisko Lesů České republiky s.p., ředitelství Hradec Králové č.j. LCR099/17/000933/2014 ze dne 31.1.2014, musí být v plném rozsahu zohledněno v rozhodnutí báňského úřadu o povolení zajištění lomu. V podmínce č. 1 výrokové části rozhodnutí bylo toto stanovisko zohledněno. Platnost rozhodnutí byla omezena v souladu s podanou žádostí do 31.12.2023.

K žádosti o povolení hornické činnosti byla předložena písemná stanoviska:

- 1) Organizace Lesy ČR s.p., Lesní správa Svitavy pod č.j. LCR 161/001456/2013161 ze dne 15.12.2013,
- 2) Organizace KERAMSPAL ze dne 17.12.2013,
- 3) Města Moravská Třebová, odboru majetku města a komunálního hospodářství pod č.j. MUMT 32133/2013/OMM1 ze dne 8.1.2014,
- 4) Městského úřadu Moravská Třebová, odbor životního prostředí č.j. S MUMT 32135/2013/OZP8-209 ze dne 27.11.2013,
- 5) Městského úřadu Moravská Třebová, odbor výstavby a územního plánování č.j. MUMT-32134/2013-OVUP2 ze dne 27.11.2013,
- 6) Krajského úřadu Pardubického kraje, odbor životního prostředí a zemědělství č.j. SpKrÚ 82140/2013/OŽPZ/2 ze dne 5.12.2013,
- 7) Ministerstva životního prostředí, odbor výkonu státní správy VI č.j. 2069/550/13-Hd 86944/ENV/13 ze dne 4.12.2013.

OBÚ vymezil okruh účastníků řízení na základě ustanovení § 18 odst. 1 zákona č. 61/1988 Sb., ve znění pozdějších předpisů.

Při namátkové kontrole provedené při ústním jednání a místním šetření dne 20.2.2014 nebyly zjištěny takové závady a nedostatky zejména v oblasti bezpečnosti a ochrany zdraví při práci a bezpečnosti provozu, které by bránily povolení navrhovaných prací, proto bylo rozhodnuto, jak je výše uvedeno.

#### **Poučení o opravném prostředku:**

Proti tomuto rozhodnutí je možné podat odvolání ve lhůtě 15 dnů ode dne jeho oznámení k Českému báňskému úřadu v Praze prostřednictvím Obvodního báňského úřadu pro území krajů Královéhradeckého a Pardubického, Wonkova 1142, 500 02 Hradec Králové (§ 81 odst. 1 zákona č. 500/2004 Sb., správní řád). Podané odvolání musí splňovat náležitosti ustanovení § 82 správního řádu.

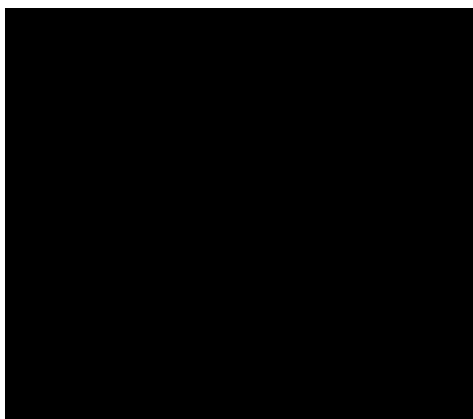

**Příloha:** Plán zajištění - paré č. 2

#### **Rozdělovník:**

##### **A) Účastníci řízení**

- Město Moravská Třebová, k rukám pana starosty, nám. T. G. Masaryka 29, 571 01 Moravská Třebová
- Lesy České republiky, s.p., Přemyslova č.p. 1106, 500 08 Hradec Králové
- KERAMSPAL, s.r.o., 569 35 Mladějov na Moravě

##### **B) Dotčené orgány**

- Ministerstvo životního prostředí ČR, odbor výkonu státní správy VI, Resslova 1229/2a, Hradec Králové
- Krajský úřad Pardubice, odbor životního prostředí a zemědělství, Smilova 315, 530 02 Pardubice
- Městský úřad Moravská Třebová, odbor životního prostředí, nám. T. G. Masaryka 29, 571 01 Moravská Třebová
- Městský úřad Moravská Třebová, odbor výstavby a územního plánování, nám. T. G. Masaryka 29, 571 01 Moravská Třebová

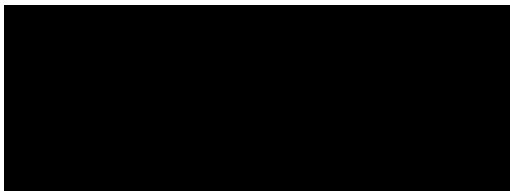



**OBVODNÍ BÁŇSKÝ ÚŘAD**  
PRO ÚZEMÍ KRAJŮ JIHMORAVSKÉHO A ZLÍNSKÉHO

č.j. SBS 41939/2017/OBÚ-01/1

poř. č. 1956

vydává pro

**P-D Refractories CZ a.s.**

Nádražní 218, 679 63 Velké Opatovice

IČ: 163 43 409

podle § 5 odst. 2 zák. č. 61/1988 Sb., o hornické činnosti výbušninách a o státní báňské správě, ve znění pozdějších předpisů (dále jen zákona č. 61/1988 Sb.), na základě splnění podmínek stanovených obecně závaznými právními předpisy pro výkon požadovaného předmětu činnosti, ve znění pozdějších předpisů,

**OPRÁVNĚNÍ**

**k hornické činnosti**

**a projektování objektů a zařízení pro hornickou činnost**

v rozsahu podle § 2 zákona č. 61/1988 Sb., písmene

- b) otvírka, příprava a dobývání výhradních ložisek,
- c) zřizování, zajišťování a likvidace důlních děl a lomů,
- d) úprava a zušlechťování nerostů prováděné v souvislosti s jejich dobýváním,
- e) zřizování a provozování odvalů, výsypek a odkališť při činnostech uvedených v písmenech b) až d).

**Odborné vedení organizace je uvedeno na příloze, která je nedílnou součástí tohoto oprávnění.**

Oprávnění, poř.č. 1956, vydané pod č.j. SBS 41939/2017/OBÚ-01/1 dne 19.12.2017, nahrazuje oprávnění Obvodního báňského úřadu v Brně, poř.č. 1254, vydané pod č.j. 08-6750/2003-415.2 dne 15.10.2003 z důvodu změny v odborném vedení organizace.

**Odůvodnění:**

Na základě žádosti organizace P-D Refractories, a.s., doručené Obvodnímu báňskému úřadu pro území krajů Jihomoravského a Zlínského dne 18.12.2017 a evidované pod č.j. SBS 41939/2017 ve věci změny Oprávnění k hornické činnosti a činnosti prováděné hornickým způsobem. Organizace vyhověla všem požadavkům uvedeným v § 1 Vyhl. č. 15/1995 Sb., O oprávnění k hornické činnosti a činnosti prováděné hornickým způsobem, jakož i k projektování objektů a zařízení, která jsou součástí této činnosti.

**Poučení o odvolání:**

Proti tomuto rozhodnutí se lze odvolat podle § 81 a násl. zákona č. 500/2004 Sb., správní řád k Českému báňskému úřadu v Praze prostřednictvím Obvodního báňského úřadu pro území krajů Jihomoravského a Zlínského do 15-ti dnů ode dne

V Brně dne 19.12.2017.