

Smlouva o nájmu č. 2023/0326

Název: Městská část Praha 1
IČO: 00063410
DIČ: CZ00063410
Sídlo: Vodičkova 681/18, Praha 1, PSČ 115 68
Datová schránka: b4eb2my
Zastoupená: Mgr. Terezií Radoměřskou, starostkou

(dále jen „**pronajímatel**“ na straně jedné)

a

Název: United Finders s.r.o.
IČO: 09359575
Sídlo: Na Třebešíně 1441/16, Praha 10, PSČ 100 00
Zastoupená: Mgr. Matějem Lukasem, jednatelem

(dále jen „**nájemce**“ na straně druhé)

se v souladu s ust. § 2201 a násl. zákona č. 89/2012 Sb., občanský zákoník, v platném znění (dále jen „**občanský zákoník**“) a na základě vzájemného konsenzu dohodly tak, jak stanoví tato

SMLOUVA O NÁJMU

Článek I.

Předmět a účel smlouvy

1. Hlavní město Praha je vlastníkem pozemku parc. č. 2313/7 - ostatní plocha, ostatní komunikace, v kat. území Nové Město, obec Praha, tak jak je zapsáno na LV č. 1143, vedeném u Katastrálního úřadu pro hl. m. Prahu, Katastrální pracoviště Praha. Hlavní město Praha přenechalo Městské části Praha 1 na základě Smlouvy o výpůjčce CES: 2022/0267 ze dne 21.04.2022 do bezplatného užívání pozemek parc. č. 2313/7 – ostatní plocha, ostatní komunikace, o výměře 2025 m², v kat. území Nové Město, obec Praha, tak jak je vyznačen na kopii katastrální mapy, která je přílohou č. 1 Smlouvy o výpůjčce CES: 2022/0267 ze dne 21.04.2022.
2. Městská část Praha 1 je na základě Smlouvy o výpůjčce CES: 2022/0267 ze dne 21.04.2022 oprávněna využívat pozemek parc. č. 2313/7 – ostatní plocha, ostatní komunikace, o výměře 2025 m², v kat. území Nové Město, obec Praha, tak jak je vyznačen na kopii katastrální mapy, která je přílohou č. 1 Smlouvy o výpůjčce CES: 2022/0267 ze dne 21.04.2022, ke komerčním účelům a zřídit třetí osobě k uvedenému pozemku užívací právo bez předchozího písemného souhlasu Hlavního města Prahy, a to za účelem zajištění filmových produkcí v souladu s rozhodnutím Rady městské části Praha 1 pro každý konkrétní případ.
3. Pronajímatel přenechává nájemci, za dále touto smlouvou stanovených podmínek, k dočasnému užívání, část pozemku ve Vrchlického sadech specifikovaného v odst. 1 tohoto článku, o celkové výměře 1000 m² jak je vyznačen v situačním plánu, který je Přílohou č. 1 této smlouvy (dále jen „**pozemek**“).

4. Pronajímatel pronajímá pozemek nájemci výhradně za účelem parkování filmové techniky (dále jen „akce“).

Článek II. Nájemné

1. Za užívání pozemku se sjednává nájemné, jehož výše je stanovena dohodou smluvních stran a činí celkem 100.000,- Kč (slovy stotisíckorunčeských), tj. 20 Kč/m²/den.
2. Nájemné je splatné nejpozději dne 30.04.2023, a to bankovním převodem na účet pronajímatele

číslo účtu: 130016-2000727399/0800, vedený u České spořitelny, a.s., VS 2126001110

Článek III. Doba nájmu a jeho ukončení

1. Pronajímatel přenechává nájemci pozemek do užívání ve dnech 29.04. – 30.04.2023 a 06.05. – 08.05.2023, vždy od 0:01 hodin do 23:59 hodin. Pozemek bude předán nájemci dne 29.04.2023 v 0:01 hodin a vrácen zpět pronajímateli dne 30.04.2023 ve 24:00 hodin, dále 06.05.2023 v 0:01 hodin a vrácen zpět pronajímateli 08.05.2023 ve 24:00 hodin. Předání a vrácení pozemku bude realizováno vždy formou písemného oboustranně podepsaného protokolu o předání a převzetí pozemku.
2. Nájem skončí:
 - a) písemnou dohodou mezi pronajímatelem a nájemcem, a to ke dni v dohodě stanoveném,
 - b) uplynutím sjednané doby, a to vždy. Smluvní strany tímto výslovně vylučují možnost opětovného uzavření této smlouvy dle § 2230 občanského zákoníku v případě, že nájemce bude užívat pozemek i po uplynutí sjednané doby,
 - c) písemnou výpovědí,
 - d) odstoupením pronajímatele od smlouvy.
3. Nájemce je oprávněn vypovědět nájem bez výpovědní doby:
 - a) stane-li se pozemek nepoužitelným ke sjednanému účelu, a to z důvodů které nejsou na straně nájemce,
 - b) má-li pozemek vadu, která zásadním způsobem ztěžuje či zcela znemožňuje jeho užívání.
4. Pronajímatel je oprávněn vypovědět nájem bez výpovědní doby, je-li potřebné s pozemkem z důvodu veřejného zájmu naložit tak, že jej nebude možné užívat nájemcem, nebo je-li nezbytně nutné provést nezbytnou opravu či úpravu pozemku, během níž není možné pozemek užívat nebo porušuje-li nájemce tuto smlouvu zvláště závažným způsobem, zejména:
 - a) nezaplatil-li nájemce nájemné ve sjednané době,
 - b) poškozuje-li nájemce pozemek závažným nebo nenapravitelným způsobem nebo ho opotřebovává nad míru přiměřenou okolnostem, a to i přes výzvu pronajímatele k nápravě,
 - c) způsobuje-li nájemce pronajímateli nebo třetím osobám v souvislosti se svou činností na pozemku závažné škody nebo obtíže,
 - d) užívá-li nájemce pozemek jiným způsobem nebo k jinému účelu, než je ujednáno v této smlouvě,

e) poruší-li nájemce opakovaně (minimálně dvakrát) své povinnosti stanovené v čl. IV. této smlouvy.

5. Pronajímatel je oprávněn, mimo zákonné důvody k odstoupení, od této smlouvy odstoupit, jestliže to vyžaduje událost vzniklá v důsledku vyšší moci. Smluvní strany se dohodly na tom, že žádná z nich nebude činit odpovědnou za nesplnění jakýchkoli povinností, vyplývajících z této nájemní smlouvy nebo za jejich opožděné splnění v době platnosti smlouvy, je-li toto nesplnění nebo opožděné splnění povinností způsobeno vyšší mocí. Za vyšší moc jsou považovány všechny události, které nemohou být smluvními stranami ovládnuty, které jsou nepředvídané či nevyhnutelné a brání úplnému nebo částečnému plnění povinností smluvních stran stanovených touto smlouvou. Patří mezi ně mimo jiné události způsobené např. válkou, požárem, výbuchem, zemětřesením, stávkou, omezením přístupu k pozemku správními úřady či policií a další události, případy či zanedbání podobná výše uvedeným. Pokud nastane událost způsobená vyšší mocí, smluvní strana, která se o této události dozví, je povinna informovat druhou smluvní stranu doporučeným dopisem, ve kterém bude popsána událost a situace s předpokládanou délkou trvání události. Odstoupení pronajímatele od této smlouvy se stává účinným okamžikem jeho doručení nájemci.
6. Před předáním pozemku zpět nájemcem pronajímateli, je nájemce povinen pozemek uvést do původního stavu, vyklidit jej a předat ho zpět pronajímateli, a to v řádném stavu s přihlédnutím pouze k běžnému opotřebení.
7. Pronajímatel má právo na náhradu ve výši sjednaného nájemného dle čl. II. odst. 1. této smlouvy za každý den prodlení, neodevzdá-li nájemce pozemek pronajímateli v den skončení nájmu až do dne, kdy nájemce pronajímateli pozemek skutečně odevzdá.

Článek IV.

Práva a povinnosti nájemce

1. Nájemce je povinen formou písemného protokolu převzít od pronajímatele pozemek, a to ve stavu, v jakém se nachází ke dni počátku nájmu.
2. Nájemce je oprávněn využívat pozemek v souladu se situačním plánkem, jenž tvoří nedílnou součást této smlouvy, je povinen řádně užívat pozemek pouze pro potřeby a k účelům vymezeným touto smlouvou a bez předchozího písemného souhlasu pronajímatele nesmí na pozemku provádět žádné další změny.
3. Nájemce není oprávněn bez předchozího písemného souhlasu pronajímatele zřídit k pozemku užívací právo třetí osobě.
4. Nájemce je povinen chránit pozemek před poškozením a zničením v souvislosti s jeho činností, a to zejména veřejnou zeleň a majetek pronajímatele nacházející se v bezprostřední blízkosti a na pozemku.
5. Smluvní strany se dohodly, že pronajímatel umožní nájemci připojení k vlastnímu zdroji elektrické energie a vodoměru, nacházející se v blízkosti záboru pozemku. Nájemce zajistí na své náklady odborné připojení k elektroměru (pověřená osoba s odborným elektrotechnickým vzděláním, v souladu s platnou vyhláškou č. 50/1978 Sb., o odborné způsobilosti v elektrotechnice). Náklady na případnou opravu a revizi těchto zařízení hradí výhradně nájemce, kdyby vyvolal jejich potřebu svým zaviněním či nedbalostí při správě a údržbě.

6. Smluvní strany se dohodly, že nájemce uhradí spotřebu elektrické energie a vody dle skutečného stavu na základě provedených odečtů spotřeby na podružném elektroměru a vodoměru pronajímatele. Do protokolu o převzetí pozemku účastníci této smlouvy zapíší stav vodoměru a podružného elektroměru, a to k okamžiku převzetí pozemku, odečty pak budou zapsány v předávacím protokolu a odsouhlaseny oběma stranami.
7. Nájemce odpovídá za dodržování všech podmínek stanovených dotčenými orgány státní a veřejné správy, zejména je povinen dodržovat podmínky stanovené Odborem životního prostředí a čistoty, odd. životního prostředí Úřadu městské části Praha 1, chránit vzrostlou zeleň proti poškození, a to jak její nadzemní část, tak i podzemní a dále dodržovat podmínky stanovené Městskou hygienickou stanicí v Praze 1.
8. Nájemce je povinen zajistit na pozemku a v jeho bezprostředním okolí ochranu veřejné zeleně a dále čistotu a pořádek ve smyslu vyhlášky č. 8/2008 Sb. hl. m. Prahy o udržování čistoty na ulicích a jiných veřejných prostranstvích (vyhláška o čistotě), v platném znění. Nájemce po celou dobu trvání nájmu odpovídá za dodržování čistoty a pořádku na pozemku a je povinen zajistit neprodlené odstraňování odpadu vzniklého jeho činností na své náklady.
9. Nájemce je povinen po dobu trvání nájmu zajistit na pozemku a v jeho bezprostředním okolí úklid, a to po celou dobu trvání nájmu, na vlastní náklady nájemce.
10. Nájemce je povinen zajistit zejména řádnou ochranu stromů vysazených v blízkosti či na pozemku s tím, že nedojde k jejich poškození.
11. Nájemce je odpovědný za škodu na pozemku, pokud dojde ke vzniku takovéto škody v příčinné souvislosti s jeho činností. V případě vzniklých škod je nájemce povinen provést na pozemku na vlastní náklady okamžitou nápravu včetně uvedení do původního stavu, to vše dle pokynů pronajímatele. V případě vzniku škod, které nelze odstranit uvedením do původního stavu, je nájemce povinen je nahradit peněžní formou.
12. Nájemce je povinen, dojde-li ke vzniku škody na veřejné zeleni či jiném majetku pronajímatele, bez jakéhokoli prodlení přivolat orgány Policie ČR a bezodkladně oznámit pronajímateli nebo orgánům Policie ČR osoby, v důsledku jejichž protiprávního jednání došlo ke vzniku škody, a to za účelem uplatnění nároku na náhradu škody.
13. Nájemce je povinen v případě vzniku jakýchkoli škod na zeleni nacházející se na pronajatém pozemku či v jeho blízkosti, zajistit neprodlené přizvání inspektora zeleně Odboru životního prostředí a čistoty, odd. životního prostředí Úřadu městské části Praha 1 a současně provést okamžitou nápravu dle pokynů tohoto pracovníka, a to na své vlastní náklady.
14. Způsobené škody na veřejné zeleni budou uhrazeny nájemcem pronajímateli podle vyčíslení škody dodavatelem údržby zeleně nebo na základě posudku zpracovaného soudním znalcem z oboru ekonomika - oceňování zeleně a škod.
15. Nájemce je povinen zajistit, aby v průběhu trvání nájmu nedošlo k žádnému poškození zeleně či majetku pronajímatele nebo třetích osob v přímé souvislosti s činností nájemce uskutečňované jím na základě této smlouvy. V případě, že dojde ke vzniku škody v důsledku činnosti nájemce, nese tento za vzniklou škodu plnou odpovědnost a je povinen ji nahradit v plné výši poškozeným.

16. Po celou dobu trvání nájmu je nájemce povinen řídit se pokyny pověřených zástupců pronajímatele.
17. Nájemce je povinen zaplatit nájemné včas a řádně v souladu s touto smlouvou.
18. Tato smlouva nenahrazuje žádná povolení, stanoviska a podmínky dotčených orgánů státní a veřejné správy nezbytné pro realizaci akce v rámci předmětné akce, nenahrazuje ani povolení vjezdu jakýchkoli vozidel.
19. Pověřeným zástupcem nájemce odpovídajícím za dodržování podmínek této smlouvy je pan Matěj Lukas, telefonní spojení [REDACTED]

Článek V. Práva a povinnosti pronajímatele

1. Pronajímatel je povinen pozemek protokolárně předat nájemci dle podmínek této smlouvy a protokolárně jej převzít od nájemce zpět. Podmínkou zpětného převzetí pozemku pronajímatelem od nájemce je jeho uvedení do původního stavu nájemcem, včetně provedení závěrečného úklidu. Do okamžiku splnění této podmínky není pronajímatel povinen od nájemce pozemek převzít zpět.
2. Pronajímatel je oprávněn provádět kontrolu plnění podmínek této smlouvy nájemcem, v případě zjištění závad a nedostatků tyto prokazatelným způsobem zadokumentovat, oznámit neprodleně nájemci a stanovit způsob a lhůty k jejich odstranění.
3. Osobou pověřenou pronajímatelem k provádění kontrol plnění jednotlivých ustanovení této smlouvy ze strany pronajímatele včetně návrhů opatření a k předání a převzetí pozemku je paní Ing. Blanka Zoufalá, kontaktní tel. č.: 221097371, z odd. životního prostředí pronajímatele.

Článek VI. Smluvní sankce

1. Sjednává se, že nájemce zaplatí pronajímateli za každý započatý den prodlení s vrácením pozemku smluvní pokutu ve výši 1.000,- Kč (slovy: jedentisíc korun českých) (dále jen „smluvní pokuta“).
2. Nájemce je v prodlení, nebude-li pozemek řádně předán nájemcem zpět pronajímateli dle čl. III. této smlouvy. Tato smluvní pokuta platí i pro případ, kdy nebude pozemek uveden nájemcem do původního stavu a uklizen, a z tohoto důvodu nebude převzat pronajímatelem. Smluvní pokutu je nájemce povinen zaplatit v souladu s touto smlouvou, a to do 15 (patnácti) dnů ode dne doručení výzvy k zaplacení.
3. Sjednává se, že za každé jednotlivé porušení kterékoli povinnosti nájemce uvedené v čl. IV. této smlouvy nájemce zaplatí pronajímateli smluvní pokutu ve výši 5.000,- Kč (slovy: pět tisíc korun českých) do 15 (patnácti) dnů od doručení výzvy k zaplacení. Ve výzvě pronajímatele nájemci k zaplacení pokuty bude obsažena specifikace porušení povinnosti včetně dokladů prokazujících tuto skutečnost.
4. Uhrazení smluvní pokuty dle tohoto článku nevyklučuje užití čl. III. odst. 7. této smlouvy.

Článek VII. Doručování písemností

1. Není-li v této smlouvě v konkrétním případě ujednáno jinak, platí, že veškerá oznámení, žádosti nebo jiná sdělení učiněná některou ze smluvních stran na základě této smlouvy budou uskutečněna písemně a budou považována za řádně učiněná, jakmile budou doručena druhé smluvní straně osobně, kurýrní službou, doporučenou poštou nebo faxem na adresu uvedenou v záhlaví této smlouvy nebo do datové schránky.
2. Není-li v této smlouvě v konkrétním případě stanoveno jinak, platí, že veškerá oznámení učiněná na základě této smlouvy budou považována za doručená:
 - a) v den fyzického převzetí adresátem v případě doručení osobně nebo kurýrní službou; nebo
 - b) v den uvedený na doručence v případě doručení poštou prostřednictvím doporučeného psaní, nebude-li adresát písemnosti doručované prostřednictvím doporučeného psaní při jejím doručování poštovním doručovatelem zastižen, účinky doručení nastávají okamžikem, kdy se poštovní doručovatel o doručení poprvé pokusil, za předpokladu, že písemnost byla poté v souladu s platnými poštovními podmínkami uložena a adresát si ji přesto ve stanovené lhůtě nevyzvedl. Odepře-li adresát, popřípadě osoba za adresáta oprávněná k převzetí písemnosti, bezdůvodně od odesílatele nebo od odesílatelem pověřeného provozovatele poštovních služeb nebo od poštovního doručovatele písemnost přijmout, nastávají účinky doručení této písemnosti okamžikem odepření jejího přijetí. Nepodaří-li se písemnost doručovanou prostřednictvím doporučeného psaní adresátovi doručit proto, že se adresát v místě doručení nezdržuje, nastávají účinky doručení této písemnosti okamžikem vrácení nedoručené písemnosti jejímu odesílateli; nebo
 - c) v den uvedený na potvrzení o přečtení zprávy adresátem nebo potvrzení o doručení zprávy adresátovi do datové schránky.
3. Smluvní strany jsou oprávněny změnit doručovací adresu uvedenou záhlaví této smlouvy. Tato doručovací adresa může být změněna pouze písemným oznámením doručeným druhé smluvní straně.

Článek VIII. Zvláštní ujednání

1. Smluvní strany výslovně souhlasí s tím, aby tato smlouva byla vedena v evidenci smluv vedené Městskou částí Praha 1, která bude přístupná podle z. č. 106/1999 Sb., o svobodném přístupu k informacím, v platném znění, a která obsahuje údaje o smluvních stranách, předmětu smlouvy, číselné označení smlouvy a datum jejího podpisu.
2. Smluvní strany výslovně prohlašují, že skutečnosti uvedené v této smlouvě nepovažují za obchodní tajemství ve smyslu ust. § 504 občanského zákoníku, v platném znění a dále, že udělují svolení k jejich využití a zveřejnění bez jakýchkoliv dalších podmínek v souladu s právním řádem České republiky. Smluvní strany dále výslovně souhlasí s tím, aby tato smlouva a informace v ní obsažené byly přístupné v rozsahu a způsobem podle zákona č. 106/1999 Sb., o svobodném přístupu k informacím, v platném znění.

Článek IX.
Závěrečná ustanovení

1. Smluvní strany berou na vědomí povinnost městské části Praha 1 zveřejnit tuto smlouvu v registru smluv Ministerstva vnitra ČR, a to v souladu se zákonem č. 340/2015 Sb., o zvláštních podmínkách účinnosti některých smluv, uveřejňování těchto smluv a o registru smluv (zákon o registru smluv), v platném znění, včetně důsledků porušení této povinnosti.
2. Tato smlouva nabývá platnosti podpisem smluvních stran a účinnosti dnem uveřejnění v registru smluv Ministerstva vnitra ČR dle výše uvedeného odstavce.
3. Veškeré změny a dodatky k této smlouvě jsou platné pouze v písemné formě, odsouhlasené oběma smluvními stranami.
4. Právní vztahy touto smlouvou neupravené se řídí příslušnými ustanoveními občanského zákoníku.
5. Smluvní strany prohlašují, že smlouvu uzavřely svobodně a vážně, prosty omylu a tísně a po jejím důkladném přečtení, což stvrzují i podpisy svých oprávněných zástupců.
6. Nedílnou součástí této smlouvy jsou tyto přílohy:

Příloha č. 1 – situační plánek
7. Tato smlouva je vyhotovena ve dvou stejnopisech, z nichž pronajímatel obdrží jedno vyhotovení a nájemce druhé vyhotovení.
8. Podpisem pronajímatele na této smlouvě se osvědčuje v souladu s § 43 zák. č. 131/2000 Sb., o hlavním městě Praze, v platném znění, že návrh na uzavření této smlouvy byl projednán a schválen Radou městské části Praha 1 dne 04.04.2023 usnesením UR23_0363.

V Praze dne : **14 -04- 2023**

pronajímatel:

[Redacted signature area]

Městská část Praha 1
Mgr. Terezie Radoměřská, starostka

[Redacted area]

V Praze dne : **14.4.2023**

nájemce:

[Redacted signature area]

.....
United Finders s.r.o.
Matěj Lukas, jednatel

[Redacted area]

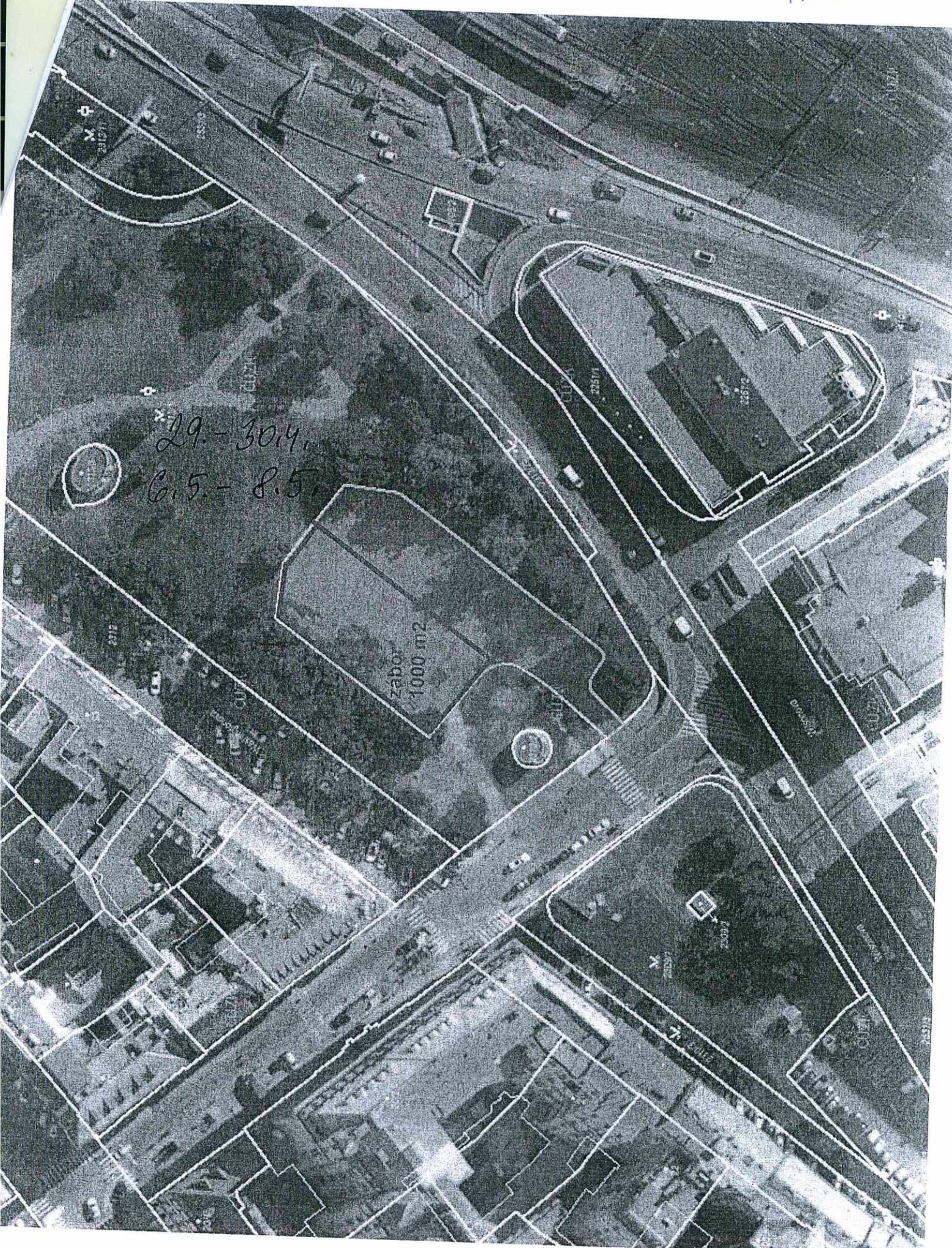

29-30.4.
6.5-8.5

Забор
1000 м2

23127

СВЯТАГО

СВЯТАГО

23571

23672

23125

СВЯТАГО

СВЯТАГО

23673

23116

23117