



KOPIE
do 1.9.2024

DOŠLO DNE
18-09-2014



MHMPXOZYSFQJ

STEJNOUČ. č.: 4

NÁJEMNÍ SMLOUVA

Smlouva č. NAN/83/01/015603/2014

kterou dne, měsíce a roku níže uvedeného uzavírají
podle § 2201 a násl. zákona č. 89/2012 Sb., občanský zákoník, v platném znění,
(dále také jako „nájemní smlouva“ nebo „smlouva“)

Hlavní město Praha

se sídlem Mariánské nám. 2, 110 00 Praha 1

zastoupené na základě plné moci ze dne 11. 5. 2011 ředitelem odboru evidence, správy a využití
majetku MHMP Ing. Radkem Svobodou

IČO: 00064581

(dále jen „pronajímatel“)

na straně jedné

a

Galerie Art Praha, spol. s r. o.

se sídlem U Hráze 144/6, 100 00 Praha 10 – Strašnice

IČO: 48117421

DIČ: CZ48117421

zastoupený MUDr. Vladimírem Neubertem, jednatelem

(dále jen „nájemce“)

na straně druhé

(oba dále jen jako „smluvní strany“)

takto:

Nájemní smlouva

I.

Předmět nájmu

1. Pronajímatel je výlučným vlastníkem stavby – budovy s č.p. 548, Staroměstské náměstí 20, Praha, která je součástí pozemku parc. č. 539/1, v k.ú Staré Město, vše zapsáno na LV č. 122, vedené u Katastrálního úřadu pro hlavní město Prahu, Katastrální pracoviště Praha, se sídlem v Praze. Vlastnické právo k tomuto pozemku, včetně budovy, nabyl pronajímatel v souladu se zákonem č. 172/1991 Sb., o přechodu některých věcí z majetku České republiky do vlastnictví obcí, v platném znění.
2. Pronajímatel přenechává nájemci do užívání prostory nacházející se v 1. nadzemním podlaží budovy uvedené v odst. 1 tohoto článku, jak je vyznačeno na přiloženém situačním plánu budovy – viz příloha této smlouvy (dále jen jako „předmět nájmu“).

3. Pronajímatel upozorňuje nájemce, že předmět nájmu je památkovou rezervací ve smyslu zákona č. 20/1987 Sb., o státní památkové péči, v platném znění. Jakýkoliv zásah v nebo na předmětu nájmu je nutné předem písemně projednat s příslušnými orgány státní památkové péče.
4. Správcem budovy uvedené v odst. 1 tohoto článku je na základě smlouvy o správě nemovitostí, uzavřené mezi hlavním městem Prahou a společností Solid a. s., se sídlem Truhlářská 33, 110 00 Praha 1, tato společnost (dále jen „správce“).
5. Práva a povinnosti správce ve vztahu k nájemci jsou uvedeny v příloze č. 2, která tvoří nedílnou součást této smlouvy.
6. Celková výměra předmětu nájmu činí 65,40 m².

II. Účel nájmu

1. Pronajímatel přenechává nájemci předmět nájmu za účelem jeho užívání Galerie a Aukční dům.
2. Účelem nájmu předmětu nájmu bude provozování galerie uměleckých děl a aukční síně uměleckých děl.
3. Nájemce se zavazuje zajistit si případný souhlas se změnou užívání a využívat předmět nájmu pouze pro účel, stanovený v této smlouvě.

III. Doba nájmu

Tato smlouva se uzavírá na dobu určitou 10 let (slovy: deset let).

IV. Nájemné

1. Pronajímatel touto smlouvou pronajímá nájemci předmět nájmu uvedený v čl. I. odst. 2 této smlouvy za dohodnuté nájemné, které činí v daném případě 981.000,- Kč (slovy: devět set osmdesát jeden tisíc korun českých) ročně, tj. 15.000,- Kč/m²/rok. Nájem je dle § 56a odst. 1 zákona č. 235/2004 Sb., o dani z přidané hodnoty, v platném znění, od daně osvobozen.
2. Nájemce se zavazuje platit nájemné pronajímateli v pravidelných měsíčních splátkách, tj. ve výši $\frac{1}{12}$ ročního nájemného, vždy k 5. dni kalendářního měsíce, za něž je nájemné placeno, a to formou bezhotovostního převodu na účet pronajímatele vedený u PPF banky a.s., Evropská 2690/17, Praha 6, č. ú. [REDAKCE], VS: 548119, KS 0058. Tento den je současně dnem uskutečnění plnění.
3. Nájemce složil podle podmínek výběrového řízení (záměr č. ev. SVM-9675/2014) na účet pronajímatele č.ú. [REDAKCE] VS 1518300123, KS: 0558, jistinu ve výši 80.000,- Kč. Jistina bude použita jako záloha na úhradu nájemného.
4. Pronajímatel se zavazuje, do 15 dnů ode dne nabytí účinnosti této smlouvy, poukázat výše specifikovanou částku, tedy částku ve výši 80.000,- Kč, na účet správce a pod variabilním symbolem dle odst. 2 tohoto článku.

5. Smluvní strany se dohodly, že výše nájemného, uvedená v odst. 1. tohoto článku, bude každoročně upravena takto:
 - a) počínaje rokem 2016 bude výše nájemného každoročně upravena vždy o částku odpovídající míře valorizace nájemních smluv v daném roce stanovené usnesením Rady hl. m. Prahy, maximálně však odpovídající roční míře inflace oficiálně vyhlášené ČSÚ za uplynulý kalendářní rok,
 - b) výměr upravující výši nájemného, doručí správce nájemci nejpozději do 30. 4. běžného kalendářního roku současně s novým výpočtovým listem, který bude tvořit přílohu této smlouvy a stane se její nedílnou součástí.
6. Doplatek odpovídající rozdílu mezi původním nájemným a nájemným zvýšeným podle IV. odst. 5 této smlouvy za období od 1. 1. běžného roku do doby doručení nového výpočtového listu zaplatí nájemce bezhotovostním převodem ve prospěch účtu správce při nejbližším řádném termínu úhrady nájemného.
7. Nájemce se zavazuje upravené nájemné a doplatek nájemného platit v dohodnutých termínech.

V.

Úhrada za služby spojené s nájmem

1. Nájemce se zavazuje uhradit veškeré náklady za služby spojené s užíváním předmětu nájmu (zejm. vodné, stočné, dodávku tepla) uvedené ve výpočtovém listu zálohovou částkou. Zálohová částka bude uvedena ve výpočtovém listu vystaveném správcem do 15 dnů po protokolárním převzetí předmětu nájmu. Výpočtový list se stane přílohou nájemní smlouvy. Částky uvedené ve výpočtovém listu jsou závazným podkladem pro úhradu služeb prostřednictvím správce.
2. Poplatky za služby podle výpočtového listu jsou splatné vždy společně s termínem platby nájemného. Vyúčtování zálohových plateb za služby provede správce dle „Pravidel o poskytování a rozúčtování plnění nezbytných při užívání bytových a nebytových jednotek“ schválených usnesením Rady hl. m. Prahy č. 0962 ze dne 24. 6. 2003, ve znění případných pozdějších změn. Tato pravidla jsou k nahlédnutí u správce.
3. Nájemce se zavazuje přistoupit na zvýšení zálohy uvedené ve výpočtovém listu, bude-li toto zvýšení ospravedlnitelné. Ospravedlnitelným zvýšením se zejména rozumí zvýšení dle předchozí věty, které je založeno na zvýšení cen dodavatelů služeb.
4. Úhrady za služby, které nejsou uvedeny ve výpočtovém listu, hradí nájemce přímo dodavatelům těchto služeb.

VI.

Závazková část

1. Nájemce přejímá předmět nájmu ve stavu, v jakém se ke dni nabytí účinnosti této smlouvy nachází.
2. Pronajímatel se zavazuje protokolárně odevzdat nájemci předmět nájmu ve lhůtě 30 dnů od nabytí účinnosti této smlouvy a nájemce se zavazuje předmět nájmu v této lhůtě převzít, nebylo-li smluvními stranami sjednáno jinak.
3. Nájemce se zejména zavazuje:
 - a) užívat předmět nájmu jako řádný hospodář a pouze k účelu stanovenému v této smlouvě,

- b) řádně a včas hradit nájemné dle ustanovení čl. IV. této smlouvy,
 - c) na žádost pronajímatele, resp. správce předmětu nájmu, umožnit v nezbytném rozsahu prohlídku a revizi předmětu nájmu jakož i přístup k předmětu nájmu za účelem kontroly, zda nájemce užívá předmět nájmu řádným způsobem,
 - d) bezodkladně hlásit pronajímateli, resp. správci předmětu nájmu, všechny vady vážnějšího charakteru, změny a okolnosti na předmětu nájmu, které by mohly způsobit pronajímateli škodu,
 - e) při skončení nájmu předmět nájmu vyklidit a vyklizený předat pronajímateli, resp. správci předmětu nájmu, ve stavu v jakém byl v době, kdy ho převzal s přihlédnutím k obvyklému opotřebení při řádném užívání. O předání předmětu nájmu bude pořízen předávací protokol,
 - f) užívat předmět nájmu tak, aby nájemci sousedních prostor nebyli omezováni a rušeni,
 - g) udržovat čistotu a pořádek v předmětu nájmu,
 - h) před zahájením provozu osadit v předmětu nájmu vodoměr a elektroměr, není-li dohodnuto jinak,
 - i) provádět na své vlastní náklady běžnou údržbu a drobné opravy na předmětu nájmu, přičemž se běžnou údržbou rozumí: provádění činností směřujících ke zpomalení fyzického opotřebení a oddálení oprav předmětu nájmu, tzn. zejména úklid (čištění), malování (zdi), natírání (oken, dveří atd.), revize (elektro, plynu, atd.), dále drobné opravy (zámečnické, sklenářské, truhlářské, zdravotní instalace a elektroinstalace),
 - j) plnit povinnosti uložené pronajímateli jako vlastníkovu na základě právních předpisů a úseku požární ochrany, hygieny, bezpečnosti práce a při provozu speciálních zařízení,
 - k) v předmětu nájmu dodržovat hlukové limity dle platné právní úpravy a noční klid,
 - l) na předmětu nájmu plnit povinnosti původce odpadů, dle § 16 zákona č. 185/2001 Sb., o odpadech a o změně některých dalších zákonů, v platném znění. Nejpozději do 24 hodin po nabytí účinnosti této smlouvy smluvně zajistit nakládání s odpady (sběrná nádoba na směsný komunální odpad, separační sběrné nádoby na jednotlivé komodity, které při provozu podnikatelské činnosti vznikají, pokud není původce odpadů na základě písemné smlouvy zapojen do systému organizovanému HMP aj.), udržovat čistotu kolem místa nájmu cca 2 m všemi směry,
 - m) jakýkoliv zásah v, nebo na předmětu nájmu je nutné předem písemně projednat s příslušnými orgány státní památkové péče, zejména umístění nebo odstranění označení provozovny, reklamní poutače, nátěry fasády, výkladců apod.
4. Nájemce je povinen:
- a) pečovat o to, aby na předmětu nájmu nevznikla škoda, příp. odstranit veškeré vady na předmětu nájmu, které způsobil nájemce nebo ostatní osoby prodlévající na předmětu nájmu se souhlasem nájemce, popř. nahradit pronajímateli takto způsobenou škodu,
 - b) umožnit pronajímateli, resp. správci, vstup na předmět nájmu za účelem provedení potřebné úpravy nebo údržby věci apod. Předchozí oznámení se nevyžaduje, je-li nezbytné zabránit škodě (např. havárie, požáru na předmětu nájmu apod.) nebo hrozí-li nebezpečí z prodlení; ke vstupu je pronajímatel, resp. správce předmětu nájmu, oprávněn i v nepřítomnosti nájemce.

5. Bez předchozího písemného souhlasu pronajímatele a rozhodnutí či souhlasu příslušného stavebního úřadu nájemce nesmí na předmětu nájmu provádět terénní úpravy, stavby oplocení ani jiné podstatné změny. Provede-li nájemce změnu na předmětu nájmu bez souhlasu pronajímatele je nájemce povinen uvést předmět nájmu do původního stavu, jakmile o to pronajímatel požádá, nejpozději při skončení nájmu, neučiní-li tak, je pronajímatel oprávněn předmět nájmu uvést do původního stavu na náklady nájemce.
6. Nájemce nesmí zřídit třetí osobě k předmětu nájmu užívací právo bez předchozího písemného souhlasu pronajímatele. V případě, že bude nájemce žádat o souhlas ke zřízení užívacího práva, předloží pronajímateli v jednom výtisku podnájemní smlouvu. Úhrada za užívací právo přitom nebude převyšovat nájemné.
7. Nájemce prohlašuje, že se seznámil se stavem předmětu nájmu a že nebude nárokovat na pronajímateli úhradu nákladů, které vloží do předmětu nájmu. Nájemce souhlasí, že mu nevzniká vůči pronajímateli žádný nárok na úhradu výše uvedených nákladů ani jejich částí.
8. Nájemce je oprávněn provádět daňové i účetní odpisy investičních prostředků vložených do pronajatých prostor v souladu s předchozími odstavci po celou dobu trvání této smlouvy, přičemž se pronajímatel zavazuje, že o investiční prostředky vložené do technického zhodnocení nezvýší vstupní cenu pronajatého majetku.
9. Nepředá-li nájemce při ukončení nájmu vyklizený předmět nájmu pronajímateli, postará se pronajímatel o nevyklizené věci, u kterých lze mít za to, že patří nájemci, ve prospěch nájemce a na jeho účet. Nepřevezme-li nájemce tyto věci bez zbytečného odkladu, vzniká pronajímateli právo věci po předchozím upozornění nájemce na jeho účet vhodným způsobem prodat poté, co poskytne dodatečnou přiměřenou lhůtu k převzetí. Předchozí věty se nepoužijí, pokud se jedná o věc či věci, kterou nájemce zjevně opustil.
10. Nájemce je povinen provést na předmětu nájmu na vlastní náklady stavební úpravy potřebné ke splnění účelu nájmu na předmětu nájmu. Dohodu o provedení stavebních úprav v předmětu nájmu prováděných nájemcem pověřenou osobou uzavře nájemce do 1 měsíce od uzavření této smlouvy s pověřeným správcem: Solid a. s., sídlem Truhlářská 33, 110 00 Praha 1. Ve lhůtě do 30 dnů od uzavření této smlouvy je nájemce rovněž povinen prostory převzít.
11. Výše uvedené stavební úpravy budou provedeny do 9 měsíců od uzavření této smlouvy a nájemce předloží v této lhůtě pronajímateli kolaudační souhlas příslušného stavebního úřadu, případně jeho souhlas se změnou užívání předmětu nájmu, nebo vyjádření správce o připravenosti předmětu nájmu k užívání.
12. Jestliže nájemce neprovede stavební úpravy předmětu nájmu v uvedené lhůtě (odst. 11 tohoto článku), může pronajímatel tuto lhůtu na základě písemné žádosti nájemce před jejím uplynutím prodloužit. Prolongace lhůty je možná pouze jedenkrát.
13. Pojistit předmět nájmu pro případ jeho poškození, zničení, nebo jiných škod, které by na něm mohly nastat, včetně pojištění vlastní odpovědnosti za škodu.

VII.

Výpověď smlouvy a skončení nájmu

1. Nájemní vztah založený touto smlouvou zaniká:
 - a) uplynutím sjednané doby nájmu,

- b) výpovědí nájemní smlouvy ze strany pronajímatele či nájemce z důvodů uvedených v odst. 2 a 3 tohoto článku.
2. Pronajímatel je oprávněn, po předchozím upozornění nájemce, obsahujícím náhradní lhůtu k plnění, která nesmí být kratší než 7 dnů, vypovědět tuto smlouvu v jednoměsíční výpovědní době v případě prodlení nájemce s placením nájemného nebo úhrad za služby spojené s užíváním předmětu nájmu po dobu delší než jeden měsíc.
 3. Pronajímatel je oprávněn vypovědět tuto smlouvu v jednoměsíční výpovědní době poruší-li nájemce podmínky této smlouvy, nebo užívá-li nájemce předmět nájmu v rozporu s dohodnutým účelem nájmu, a nesjedná nápravu do 30 dnů ode dne doručení písemného upozornění pronajímatele.
 4. Výpovědní doby počínají běžet od prvního dne měsíce následujícího po měsíci, v němž byla výpověď doručena druhé smluvní straně.
 5. Výpověď bude druhé smluvní straně doručena do vlastních rukou na její adresu uvedenou v záhlaví této smlouvy, popřípadě na jinou adresu oznámenou dle odst. 6 věty druhé tohoto článku.
 6. Veškeré písemnosti, výzvy a oznámení se doručují na adresu pronajímatele nebo nájemce uvedenou v záhlaví této smlouvy. Pokud v průběhu plnění této smlouvy dojde ke změně adresy některého z účastníků smlouvy, je povinen tento účastník neprodleně písemně oznámit druhému účastníkovi tuto změnu, a to způsobem dle předchozí věty (výpověď, písemnost, výzva, oznámení, to vše pro účel úpravy doručování dále jen jako „zásilka“).
 7. Nebyl-li pronajímatel nebo nájemce na adrese uvedené v této smlouvě případně na jiné adrese oznámené dle odst. 6 věty druhé tohoto článku zastiženi, nebo v případě, že si zásilku odmítne převzít, a jedná-li se o zásilku doručovanou do vlastních rukou, zásilka se prostřednictvím poštovního doručovatele uloží na poštu a o uložení se adresát uvědomí vhozením oznámení o uložení takové zásilky do jeho poštovní schránky, které provede poštovní doručovatel. Nevyzvedne-li si adresát takovou zásilku do patnácti kalendářních dnů od jejího uložení na poštu, považuje se poslední den této lhůty za den doručení, i když se účastník o doručení nedozvěděl.
 8. V případě zásilek, které se nedoručují do vlastních rukou, vhodí poštovní doručovatel zásilku do poštovní schránky adresáta na adrese uvedené v této smlouvě, případně na jiné adrese, oznámené dle odst. 6 věty druhé tohoto článku. Vhozením uvedené zásilky do poštovní schránky adresáta se zásilka považuje za doručenu.

VIII.

Smluvní pokuty

1. Za porušení níže uvedených smluvních povinností je nájemce povinen zaplatit pronajímateli tyto smluvní pokuty:
 - a) za užívání předmětu nájmu v rozporu s účelem nájmu dle čl. II. této smlouvy smluvní pokutu ve výši 10.000,- Kč (slovy: deset tisíc korun českých), a to za každý i jen započatý den, v němž bude toto porušení povinností trvat,
 - b) v případě, že nájemce při skončení nájmu nepředá pronajímateli vyklizený předmět nájmu, a to nejpozději ke dni skončení nájmu je nájemce povinen zaplatit pronajímateli smluvní pokutu ve výši 0,5 % z měsíčního nájemného za každý i jen započatý den prodlení se splněním této povinnosti, a to do dne protokolárního předání předmětu nájmu,

- c) v případě, že nájemné nebude řádně zaplaceno do 15 dnů ode dne termínu splatnosti, je nájemce povinen zaplatit pronajímateli smluvní pokutu ve výši 0,1 % z dlužné částky za každý i jen započatý den prodlení, minimálně však 300,- Kč (slovy: tři sta korun českých),
 - d) za porušení povinnosti oznámit místo doručování korespondence podle čl. VII. odst. 6 věty druhé této smlouvy je nájemce povinen zaplatit pronajímateli smluvní pokutu ve výši 100,- Kč (slovy: jedno sto korun českých) za každý i jen započatý den, v němž bude toto porušení povinnosti trvat.
2. Smluvní pokuty sjednané v této smlouvě se nijak nedotýkají nároků pronajímatele na náhradu škody vůči nájemci a lze je požadovat kumulativně.

IX.

Závěrečná ujednání

1. Oběma smluvními stranami bylo sjednáno, že nájemci po skončení nájmu nenáleží nárok na poskytnutí jakékoliv náhrady za finanční prostředky vložené do realizace jakýchkoliv změn předmětu nájmu, tedy ani nárok na úhradu protihodnoty toho, o co se zvýšila hodnota předmětu nájmu.
2. Majetkové sankce sjednané v této smlouvě se nijak netýkají nároků pronajímatele na náhradu škody vůči nájemci.
3. Nájemce byl seznámen s tím, že předmět nájmu není hlídán a pojištěn. Na vzniklé škody se nevztahuje § 2945 občanského zákoníku, v platném znění, nájemce uplatní příp. pojistné plnění v rámci svého vlastního pojištění.
4. S výjimkou věcí uvedených v této smlouvě se nájemce obrací v ostatním na správce.
5. Vztahy mezi pronajímatelem a nájemcem neupravené touto smlouvou se řídí příslušnými ustanoveními zákona č. 89/2012 Sb., občanský zákoník, v platném znění, a ostatními platnými právními předpisy.
6. V souladu s § 43 odst. 1 zákona č. 131/2000 Sb., o hlavním městě Praze, ve znění pozdějších předpisů, tímto hlavní město Praha potvrzuje, že uzavření této smlouvy schválila Rada hlavního města Prahy usnesením č. 2058 ze dne 19. 8. 2014. Záměr pronájmu nemovité věci uvedené v čl. I odst. 2 této smlouvy byl zveřejněn na úřední desce Magistrátu hlavního města Prahy pod evidenčním číslem SVM-9675/2014 od 4. 6. 2014 do 19. 6. 2014.
7. Pokud kterékoliv ustanovení této smlouvy nebo jeho část bude neplatné či nevynutitelné a/nebo se stane neplatným či nevynutitelným a/nebo bude shledáno neplatným či nevynutitelným soudem či jiným příslušným orgánem, pak tato neplatnost či nevynutitelnost nebude mít vliv na platnost či vynutitelnost ostatních ustanovení smlouvy nebo jejich částí.
8. Obsah této smlouvy může být změněn nebo doplněn pouze se souhlasem obou smluvních stran formou písemných dodatků k této smlouvě nebo formou písemných oznámení pronajímatele nájemci dle čl. IV. odst. 5 této smlouvy.
9. Smluvní strany výslovně souhlasí s tím, aby tato smlouva byla uvedena v Centrální evidenci smluv (CES) vedené hl. m. Prahou, která je veřejně přístupná a která obsahuje údaje o smluvních stranách, číselné označení této smlouvy, datum jejího podpisu a text této smlouvy.

10. Smluvní strany prohlašují, že skutečnosti uvedené v této smlouvě (v čl. I.-IX. této smlouvy) nepovažují za obchodní tajemství ve smyslu § 504 občanského zákoníku a udělují svolení k jejich užití a zveřejnění bez stanovení jakýchkoli dalších podmínek.
11. Tato smlouva byla vyhotovena v pěti stejnopisech o osmi stranách textu a dvou příloh, z nichž nájemce obdrží po jednom stejnopise a pronajímatel po čtyřech stejnopisech.
12. Tato smlouva nabývá účinnosti dnem předání předmětu nájmu, nejpozději však do 2 měsíců ode dne podpisu této smlouvy.
13. Účastníci smlouvy výslovně prohlašují, že si smlouvu přečetli, že byla sepsána podle jejich pravé a svobodné vůle a nebyla ujednána v tísní, nebo za nápadně nevýhodných podmínek.

Přílohy: Příloha č. 1 – situační pláněk budovy
Příloha č. 2 – práva a povinnosti správce

V Praze dne.....

za pronajímatele:

.....
Ing. Radek Svoboda /
ředitel odboru



V Praze dne.....

za nájemce:

.....
MUDr. Vladimír Neubert
jednatel



Situční plánek předmětu nájmu

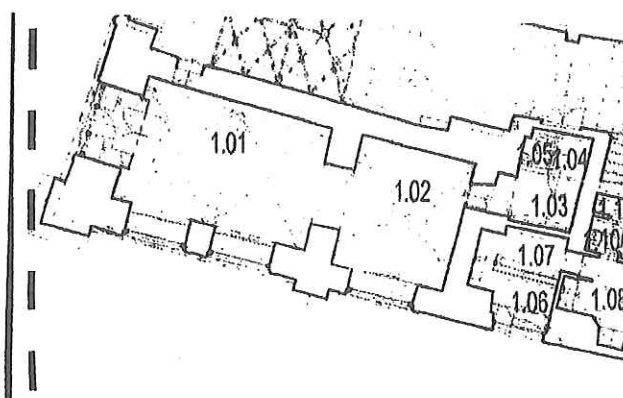

Číslo	Účel místnosti	Výška max.	Podlaha	Plocha(m2)
Galerie ART Praha				
1.01	galerie	4420	dlažba	36,14
1.02	galerie	3900	dlažba	20,42
1.03	kuchyňka	3090	dlažba	5,87
1.04	sklad	4190	dlažba	1,88
1.05	WC	2130	dlažba	1,09
Celkem				65,40

Práva a povinnosti správce ve vztahu k nájemci

Správce je zejména oprávněn a povinen:

- předávat a přejímat předmět nájmu,
- stanovovat výši záloh na úhradu za plnění poskytovaná v souvislosti s užíváním předmětu nájmu, provádět jejich vyúčtování, vybírat a vymáhat příslušné částky včetně poplatků z prodlení a smluvních pokut, a to i soudně,
- vymáhat, a to i soudně na nájemcích (příp. jejich právních nástupcích) splnění povinnosti odstranit škody na předmětu nájmu a ve společných prostorách domu, v nichž se předmět nájmu nachází, za něž nájemce odpovídá a plnění povinností provádět běžnou údržbu,
- po předchozím upozornění vstupovat do všech prostor předmětu nájmu za účelem kontroly stavu a způsobu jejich užívání,
- veškerá podání, žádosti a návrhy činí nájemce pronajímateli prostřednictvím správce,
- zajišťovat a provádět opravy předmětu nájmu, které jsou povinností pronajímatele.

Pro styk s nájemcem je určeno pracoviště správce:

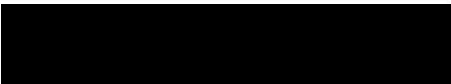
 Praha 1,