

## Smluvní strany:

Obchodní společnost: **Dopravní podnik hl. m. Prahy, akciová společnost**  
IČ: 00005886  
DIČ: CZ00005886, plátce DPH  
Se sídlem: Praha 9, Sokolovská 217/42, PSČ: 190 22  
Zastoupená: [redacted] předsedou představenstva a  
[redacted] místopředsedkyní představenstva  
Bankovní spojení: Česká spořitelna, a.s., Rytířská 29, Praha 1  
Číslo účtu: [redacted]

dále jako „**Pojistník**“ na straně jedné

Obchodní společnost: **Kooperativa pojišťovna, a.s., Vienna Insurance Group**  
IČ: 47116617  
DIČ: CZ47116617  
Se sídlem: Praha 8, Pobřežní 665/21, PSČ 186 00  
Zastoupená: [redacted] obchodním ředitelem a  
[redacted] vedoucím oddělení  
Bankovní spojení: Česká spořitelna, a.s.  
Číslo účtu: [redacted]

Obchodní společnost: **Česká podnikatelská pojišťovna, a.s., Vienna Insurance Group**  
IČ: 63998530  
DIČ: CZ63998530  
Se sídlem: Praha 8, Pobřežní 665/23, PSČ 186 00  
Zastoupená: [redacted] ředitelem  
Bankovní spojení: Česká spořitelna, a.s.  
Číslo účtu: [redacted]

Obchodní společnost: **Česká pojišťovna a.s.**  
IČ: 45272956  
DIČ: CZ45272956  
Se sídlem: Praha 1, Spálená 75/16, PSČ 113 04  
Zastoupená: [redacted] ředitelem útvaru korporátního  
pojištění a zajištění a  
[redacted] seniorem manažerem útvaru  
korporátního pojištění a zajištění  
Bankovní spojení: Komerční banka, a.s.  
Číslo účtu: [redacted]



Obchodní společnost: **Pojišťovací makléřství INPOL a.s.**  
IČ: 63998599  
DIČ: CZ63998599  
Se sídlem: Praha 4 - Braník, Bezová 1658, PSČ 147 14  
Zastoupená:  místopředsedou představenstva  
Bankovní spojení: UniCredit Bank Czech Republic, a.s.  
Číslo účtu: 

dále společně jako „**Pojistitel**“ na straně druhé,

se níže uvedeného dne, měsíce a roku, v souladu s ustanoveními § 269 odst. 2 zákona č. 513/1991 Sb., obchodního zákoníku, dohodly na základě vzájemného konsensu o všech dále uvedených ustanoveních, tak jak stanoví tento



## **Dodatek č. 10 ke Smlouvě o pojistných smlouvách**

Tímto dodatkem č. 10 ke Smlouvě se upravují části I., II., V. a VII. Smlouvy takto:

### **Část I.**

## **Vymezení předmětu Smlouvy o pojistných smlouvách**

*Upravuje se znění bodu 2.3. následovně:*

2.3. Smluvní strany dále konstatují, že v této Smlouvě jsou obsaženy v části II. až VI. relativně samostatné smlouvy ve smyslu ustanovení § 275 odst. 1 zákona 513/1991 Sb., obchodního zákoníku (dále jen „ObchZ“). Tuto Smlouvu tedy tvoří:

Část I. - Vymezení předmětu Smlouvy o pojistných smlouvách

Část II. - Smlouva o pojištění majetku

Část III. - Smlouva o pojištění odpovědnosti za škodu způsobenou provozem vozidla

Část IV. - Smlouva o havarijním pojištění vozidel

Část V. - Smlouva o pojištění terorismu

Část VI. - Smlouva o pojištění odpovědnosti za škodu

Část VII. - Společná ustanovení

Smluvní strany se dohodly, že výše uvedené smlouvy jsou na sobě navzájem závislé, a to ve smyslu ustanovení § 275 odst. 2 ObchZ. Zánik jedné z těchto smluv jiným způsobem než splněním způsobuje zánik ostatních smluv.

### **Část II.**

## **Smlouva o pojištění majetku**

se upravuje dodatkem č. 9 k této smlouvě čís. 7720727756 a tvoří přílohu čís. 1 k dodatku č. 10 ke Smlouvě

### **Část V.**

## **Smlouva o pojištění terorismu**

se upravuje dodatkem č. 4 k této smlouvě čís. 7720727767 a tvoří přílohu čís. 2 k dodatku č. 10 ke Smlouvě

### **Část VII.**

## **Společná ustanovení**

Nedílnou součástí tohoto dodatku č. 10 ke Smlouvě jsou její přílohy:

příloha č. 1 – dodatek č. 9 ke smlouvě o pojištění majetku

příloha č. 2 – dodatek č. 4 ke smlouvě o pojištění terorismu



Ostatní ujednání části VII. Smlouvy se nemění.

Ostatní smluvní ujednání Smlouvy se nemění.

Tento dodatek č. 10 ke Smlouvě se sjednává na dobu neurčitou a je platný dnem jeho podpisu. Části II. a VII. tohoto dodatku č. 10 ke Smlouvě nabývají účinnosti dnem 23. 1. 2015. Část I. tohoto dodatku č. 10 ke Smlouvě nabývá účinnosti dnem 1. 3. 2013. Část V. tohoto dodatku č. 10 ke Smlouvě nabývá účinnosti dnem 17. 3. 2015.

**Tento dodatek ke Smlouvě je vyhotoven v 7 mi vyhotoveních s platností originálů.**

Smluvní strany prohlašují, že si dodatek č. 10 ke Smlouvě před jejím podpisem pozorně přečetly, že jeho obsah vystihuje přesně účel, který sledují jeho uzavřením a odpovídá jejich svobodné a pravé vůli, a dále že nebyl uzavřen v tísní ani za jinak jednostranně nevýhodných podmínek. Na důkaz shora prohlášeného připojují své podpisy, resp. podpisy oprávněných osob.

V Praze dne:

15.



předseda představenstva

**Dopravní podnik hl. m. Prahy  
akciová společnost**

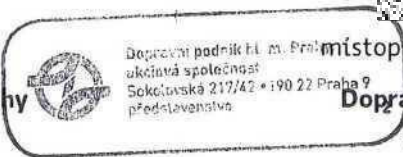

místopředsedkyně představenstva

**Dopravní podnik hl. m. Prahy,  
akciová společnost**

V Praze dne:



obchodní ředitel

Úsek pojištění hospodářských rizik

**Kooperativa pojišťovna, a.s.,  
Vienna Insurance Group**



vedoucí oddělení

Úsek pojištění hospodářských rizik

**Kooperativa pojišťovna, a.s.,  
Vienna Insurance Group**

V Praze dne:



ředitel

Úsek podnikatelských rizik

**Česká podnikatelská pojišťovna, a.s.,  
Vienna Insurance Group**



V Praze dne: 8.4.2011



senior manažer útvaru korporátního pojištění  
a zajištění  
**Česká pojišťovna, a.s.**

**ŠŤOVNA a.s.**  
rála  
299



ředitel útvaru korporátního pojištění  
a zajištění  
**Česká pojišťovna, a.s.**

V Praze dne:

9.4.2015



místopředseda představenstva  
**Pojišťovací makléřství INPOL a.s.**



Úsek pojištění hospodářských rizik

**Dodatek č. 9**  
**k pojistné smlouvě č. 7720727756**

**Kooperativa pojišťovna, a.s., Vienna Insurance Group**  
se sídlem Praha 8, Pobřežní 665/21, PSČ 186 00, Česká republika  
IČ: 47116617

zapsaná v obchodním rejstříku u Městského soudu v Praze, sp. zn. B 1897  
zastoupená na základě pověření

obchodním ředitelem Úseku pojištění hospodářských rizik a  
vedoucím oddělení majetku a technických rizik Úseku pojištění hospodářských rizik  
Pracoviště: Kooperativa pojišťovna, a.s., Vienna Insurance Group, Praha 8, Pobřežní 665/21, PSČ 186 00  
tel. 956 421 111, fax 956 449 000

společně s

**Česká pojišťovna a.s.**  
se sídlem Praha 1, Spálená 75/16, PSČ 113 04, Česká republika  
IČ: 45272956

zapsaná v obchodním rejstříku vedeném Městským soudem v Praze, oddíl B, vložka 1464  
zastoupená na základě plné moci

ředitelem útvaru korporátního pojištění a zajištění a  
seniorem manažerem útvaru korporátního pojištění a zajištění  
(dále Kooperativa pojišťovna, a.s., Vienna Insurance Group a Česká pojišťovna a.s. jen „**pojistitel**“)  
(Pojistné bude hrazeno na č. ú. vedený u UniCredit Bank Czech Republic, a.s.)

a

**Dopravní podnik hl. m. Prahy, akciová společnost**  
se sídlem Praha 9, Sokolovská 217/42, PSČ 190 22  
IČ: 00005886

DIČ: CZ00005886

zapsaná v obchodním rejstříku u Městského soudu v Praze, sp. zn. B 847

Bank. spojení: Česká spořitelna, a.s., Praha 1, č.ú.:

(dále jen „**pojistník**“)

zastoupená předsedou představenstva a  
místopředsedkyní představenstva

uzavírají

ve smyslu zákona č. 37/2004 Sb. o pojistné smlouvě v platném znění tento dodatek k pojistné smlouvě (dále jen „dodatek“) pro **POJIŠTĚNÍ MAJETKU**, který s účinností od 23. 01. 2015 mění a doplňuje na základě dohody smluvních stran pojistnou smlouvu č. 7720727756 a obsahuje pouze ta ujednání pojistné smlouvy č. 7720727756, v nichž dochází ke změně.



## Článek II. Druhy a způsoby pojištění, předměty a rozsah pojištění

### 2. Pojištění, u nichž ke dni účinnosti tohoto dodatku dochází ke změně

Pojištění se sjednává pro předměty pojištění v rozsahu a na místech pojištění uvedených v následujících tabulkách:

a)

V rámci položky č. 1. je od 23. 01. 2015 sjednáno pojištění RTT Bělohorská v hodnotě 144 775 000 Kč.

Počínaje dnem 17. 03. 2015 se upravuje znění textu uvedeného v poznámce pod \*\*\*.

Aktuální znění tabulky 2.1.1. je následující:

#### 2.1.1 Živelní pojištění

<b>Místo pojištění:</b> území České republiky					
<b>Rozsah pojištění:</b> "požár", "vichřice", "sesuv", "vodovod", "náraz", "kouř"					
<b>Pojištění se řídí:</b> VPP P-100/09, ZPP P-150/05 a doložkami DOB1, DOB2, DOB3, DOB4, DOB5, DOB7, DZ2, DZ6, DZ7, DZ12, DZ13					
Poř. číslo	Předmět pojištění	Agregovaná/ celková/ pojistná částka	Spoluúčast 5)	Pojištění se sjednává*2)	Maximální roční limit pojistného plnění 3)
1.	Soubor vlastních budov a staveb (některá konkrétní místa pojištění jsou uvedena v příloze č. 1) včetně Lanové dráhy Petřín, včetně jejího drážního tělesa, tj. kolejového svršku a spodku, opěrných zdí a tramvajové tratě hl. města Prahy **	10 000 Kč	10 000 Kč	nová cena / modifikovaná cena*****	
2.	Soubor stanic metra a návazné objekty***/**	40 000 Kč	40 000 Kč	nová cena / modifikovaná cena*****	
3.	Soubor nedokončených investic		10 000 Kč	první riziko	10 000 Kč
4.	Soubor vlastních i cizích zásob	10 000 Kč	10 000 Kč		
5.	Soubor vlastních věcí movitých****	10 000 Kč	10 000 Kč		
6.	Cennosti		10 000 Kč	první riziko	10 000 Kč

Poznámky:

\*\* „Pojištění se nevztahuje na pozemky, porosty a stavby tunelů, větracích objektů a šachet, tlakových uzávěrů metra, kolejových svršků a spodků metra.“

\*\*\*Včetně technologie, mosty metra na lince B, technologická zařízení umístěná v tunelech, větracích objektech a mostech, kabelové vedení metra vzájemně propojující stanice, měničny, objekty CO, depa a dispečinky (včetně kabeláže v nich), přívodní kabelové vedení včetně diferenciálních kabelů a optiky ve vlastnictví pojištěného. Pojištění se dále vztahuje na úsek trasy metra V.A. Dále se ujednává, že technologie a kabeláž stanic metra a návazných objektů je pojištěna na novou cenu.

\*\*\*\*Pojištění se vztahuje i na vozy metra, tramvaje, autobusy městské dopravy a lanovky nepojištěné v rámci strojního pojištění (odstavec 2.6.1). Odchylně od písmene a) a c), bodu (6), Článku I., ZPP P-150/05 se pojištění vztahuje i na motorová a přípojná vozidla s přidělenou SPZ nebo registrační značkou nepojištěná v rámci havarijního pojištění, a dále na kolejová vozidla.

Dále se pojištění vztahuje i na věci historické hodnoty (historická vozidla, tramvaje apod.).



Ujednává se, že odchylně od ZPP P-150/05 se pojištění vztahuje i na poškození nebo zničení elektrických a elektronických strojů, přístrojů a zařízení přepětím, zkratem nebo indukci v příčinné souvislosti s úderem blesku, při bouřkách, při spínání v napájecích sítích nebo při výboji statické elektřiny. Připojištění se sjednává se spoluúčastí ve výši 10 000 Kč a s maximálním ročním limitem plnění ve výši 200 000 Kč. Připojištění atmosférických srážek dle doložky DZ13 se sjednává se spoluúčastí ve výši 10 000 Kč a s maximálním ročním limitem plnění ve výši 200 000 Kč.

\*\*\*\*\*Pojištění budov a staveb (a jiných nemovitých věcí) pořízených před rokem 1994 se sjednává na modifikovanou cenu (pořizovací cenu násobenou koeficientem 4).

Ujednává se, že dokončené investice, motorová vozidla, vozy metra a tramvaje pořízené v průběhu účinnosti pojistné smlouvy vstupují automaticky do pojištění k datu převzetí s tím, že vyúčtování bude provedeno vždy dodatkem k pojistné smlouvě.

Ujednává se, že náklady na demolice (odstranění věci, zbytků pojištěné věci, bourání, přesuny, demontáže a montáže nutné k opravě nebo znovupořízení věci, vyklizení, odvoz sutí a dalších nákladů) jsou zahrnuty v pojistné částce. Pro tyto náklady tedy nejsou stanoveny limity plnění. Odchylně od ustanovení bodu 3. Doložky DOB4 se připojištění vztahuje i na pojistné nebezpečí „kouř“.

Pojistitel nahradí zachraňovací náklady v souladu s čl. XIII. ZPP P – 100/09.

Ujednává se, že pro účely této pojistné smlouvy / tohoto dodatku ke dni sjednání pojištění odpovídají pojistné částky stanovené pro soubory pojištěných věcí, kromě souboru věcí pojištěných na první riziko a věcí pojištěných na tzv. modifikovanou cenu, pojistné smlouvy pojistné hodnotě. Pokud se pojistná hodnota pojištěného souboru nezvýší do doby vzniku pojistné události o více než 15 procent, pojistitel nevyužije svého práva na snížení plnění ve smyslu § 41 zákona č. 37/2004 o pojistné smlouvě.

Ujednává se, že v prvním pojistném roce byly pojistné částky aktualizovány k 01. 03. 2013, a následně pak vždy k 01. 01. kalendářního roku provede pojištěný revizi a aktualizaci všech pojistných částek pojištěných věcí na další pojistný rok, mimo věcí pojišťovaných na první riziko. K výše uvedeným termínům bude zpracován dodatek této pojistné smlouvy, ve kterém bude aktualizace pojistných částek zpracována a v souvislosti s ní bude provedena případná úprava výše pojistného na další pojistný rok. Aktualizace budou probíhat čtvrtletně nebo dle aktuálních potřeb Pojistitele.

Odchylně od ustanovení doložky DOB7 se pro katastrofické pojistné nebezpečí (vichřice, krupobití, tíha sněhu) vzniklé z jedné a stejné příčiny v časové souvislosti během 72 hodin považuje za jednu škodnou událost – tzn. že bude považována za jednu škodnou událost a spoluúčast se odečte pouze jednou.

Odchylně od ustanovení odst. (29) čl. IX. ZPP P – 150/05 se za vodovodní zařízení považují i střešní žlaby a vnější dešťové svody.

\* není-li uvedeno, platí ustanovení čl. II. odst. 1.1.





b)

V rámci položky č. 7. je od 23. 01. 2015 sjednáno pojištění RTT Bělohorská v hodnotě 144 775 000 Kč. Počínaje dnem 17. 03. 2015 se upravuje znění textu uvedeného v poznámce pod \*\*\*. Aktuální znění tabulky 2.1.2. je následující:

**2.1.2 Živelní pojištění**

<b>Místo pojištění:</b> území České republiky					
<b>Rozsah pojištění:</b> "povodeň"					
<b>Pojištění se řídí:</b> VPP P-100/09, ZPP P-150/05 a doložkami DZ6, DZ7, DZ12, DOB1, DOB3, DOB4, DOB7					
Poř. číslo	Předmět pojištění	Agregovaná/ celková/ pojistná částka	Spoluúčast 5)	Pojištění se sjednává*	Maximální roční limit pojistného plnění 3)
7.	Soubor budov a staveb (některá konkrétní místa pojištění jsou uvedena v příloze č. 1) včetně Lanové dráhy Petřín, včetně jejího drážního tělesa, tj. kolejového svršku a spodku, opěrných zdí a tramvajové tratě hl. města Prahy.**	1 500 000 000 Kč	10%, min 1 000 000 Kč	nová cena / modifikovaná cena*****	1 500 000 000 Kč
	Soubor stanic metra a návazné objekty ***/**			nová cena / modifikovaná cena*****	
	Soubor nedokončených investic				
	Soubor vlastních věcí movitých****				
	Soubor vlastních i cizích zásob				
	Stroje uvedené v příloze č. 4 (viz. bod 2.6.1.)				

Poznámka:

\*\* „Pojištění se nevztahuje na pozemky, porosty a stavby tunelů, větracích objektů a šachet, tlakových uzávěrů metra, kolejových svršků a spodků metra.“

\*\*\* Včetně technologie, mosty metra na lince B, technologická zařízení umístěná v tunelech, větracích objektech a mostech, kabelové vedení metra vzájemně propojující stanice, měničny, objekty CO, depa a dispečinky (včetně kabeláže v nich), přívodní kabelové vedení včetně diferenciálních kabelů a optiky ve vlastnictví pojištěného. Pojištění se dále vztahuje na úsek trasy metra V.A. Dále se ujednává, že technologie a kabeláž stanic metra a návazných objektů je pojištěna na novou cenu.

\*\*\*\*Pojištění se vztahuje i na vozy metra, tramvaje, autobusy městské dopravy a lanovky nepojištěné v rámci strojního pojištění (odstavec 2.6.1). Odchylně od písmene a) a c), bodu (6), Článku I., ZPP P-150/05 se pojištění vztahuje i na motorová a přípojná vozidla s přidělenou SPZ nebo registrační značkou nepojištěná v rámci havarijního pojištění, a dále na kolejová vozidla. Dále se pojištění vztahuje i na věci historické hodnoty (historická vozidla, tramvaje apod.).

\*\*\*\*\*Pojištění budov a staveb (a jiných nemovitých věcí) pořízených před rokem 1994 se sjednává na modifikovanou cenu (pořizovací cenu násobenou koeficientem 4).

Ujednává se, že dokončené investice, motorová vozidla, vozy metra a tramvaje pořízené v průběhu účinnosti pojistné smlouvy vstupují automaticky do pojištění k datu převzetí s tím, že vyúčtování bude provedeno vždy dodatkem k pojistné smlouvě.

Ujednává se, že náklady na demolice (odstranění věci, zbytků pojištěné věci, bourání, přesuny, demontáže a montáže nutné k opravě nebo znovupořízení věci, vyklizení, odvoz sutí a dalších nákladů) jsou zahrnuty v pojistné částce. Pro tyto náklady tedy nejsou stanoveny limity plnění. Odchylně od ustanovení bodu 3. Doložky DOB4 se připojištění vztahuje pouze na pojistné nebezpečí „povodeň“.

Pojistitel poskytne záchraňovací náklady v souladu s čl. XIII. ZPP P – 100/09.

Ujednává se, že pro účely této pojistné smlouvy / tohoto dodatku ke dni sjednání pojištění odpovídají pojistné částky stanovené pro soubory pojištěných věcí, kromě souboru věcí pojištěných na první riziko a věcí pojištěných



na tzv. modifikovanou cenu, pojistné smlouvy pojistné hodnotě. Pokud se pojistná hodnota pojištěného souboru nezvýší do doby vzniku pojistné události o více než 15 procent, pojistitel nevyužije svého práva na snížení plnění ve smyslu § 41 zákona č. 37/2004 o pojistné smlouvě.

Ujednává se, že v prvním pojistném roce byly pojistné částky aktualizovány k 01. 03. 2013, a následně pak vždy k 01. 01. kalendářního roku provede pojištěný revizi a aktualizaci všech pojistných částek pojištěných věcí na další pojistný rok, mimo věci pojišťované na první riziko. K výše uvedeným termínům bude zpracován dodatek k této pojistné smlouvě, ve kterém bude aktualizace pojistných částek zpracována a v souvislosti s ní bude provedena případná úprava výše pojistného na další pojistný rok. Aktualizace budou probíhat čtvrtletně nebo dle aktuálních potřeb Pojistitele.

\* není-li uvedeno, platí ustanovení čl. II. odst. 1.1.

c)

Počínaje dnem 24. 02. 2015 se aktualizuje znění příloh č. 2 a 7.

Počínaje dnem 05. 03. 2015 se aktualizuje znění přílohy č. 6.

### Článek V. Zvláštní ujednání

Počínaje dnem 12. 03. 2015 se upravuje ujednání bodu 8 následovně:

8. Ujednává se, že v případě vzniku pojistné události bude u prací nad zemí, tj. JDCT – jednotka Dopravní cesta Tramvaje, pojistitel akceptovat jednotnou sazbu v rozmezí do částky 100 Kč bez DPH a u prací pod zemí, tj. JDCM – jednotka Dopravní cesta Metro, jednotnou sazbu v rozmezí do částky 100 Kč bez DPH, danou jako „vnitropodnikovou fakturu“.

V případě „speciálních“ oprav může pojistitel na základě individuálního posouzení pojistníkem doloženého odůvodnění navýšení sazby akceptovat částky vyšší.

Výše uvedené sazby budou pro každý pojistný rok stanovovány s tím, že pokud dojde ke změně základní hodinové sazby, bude tato skutečnost předmětem jednání s pojistitelem.

### Článek VII. Závěrečná ustanovení

1. Tento dodatek pojistné smlouvy se sjednává na dobu od **23. 01. 2015** (počátek pojištění) na dobu neurčitou, která je zároveň pojistnou dobou.
2. Ostatní ujednání, na které se nevztahuje tento Dodatek č. 9 k pojistné smlouvě č. 7720727756, zůstávají beze změny.
3. Tento dodatek byl vypracován v sedmi stejnopisech, pojistník obdrží dva stejnopisy, pojistitel Kooperativa pojišťovna, a.s., Vienna Insurance Group si ponechá dva stejnopisy, pojistitel Česká pojišťovna a.s. obdrží jeden stejnopis a Pojišťovací makléřství INPOL a.s. obdrží jeden stejnopis a ostatní smluvní strany dle Smlouvy o pojistných smlouvách obdrží po jednom stejnopisu.
4. Tento dodatek obsahuje 6 stran a 3 přílohy.

Výčet příloh:

příloha č. 2 – Požadovaný způsob zabezpečení proti odcizení

příloha č. 6 – Zprávy o prohlídce

příloha č. 7 – Přehled prodejních míst a bývalá pracoviště

V Praze dne 22. 01. 2015

za Kooperativu pojišťovnu, a.s.,  
Vienna Insurance Group

obchodní ředitel  
Úseku pojištění  
hospodářských rizik

operativa pojišťovna, a.s.,  
Vienna Insurance Group  
Generální ředitelství  
Pobřežní 665/21  
186 00 Praha 8

za Kooperativu pojišťovnu, a.s.,  
Vienna Insurance Group

vedoucí oddělení majetku a technických rizik  
Úseku pojištění  
hospodářských rizik



POJIŠŤOVNA  
centrála

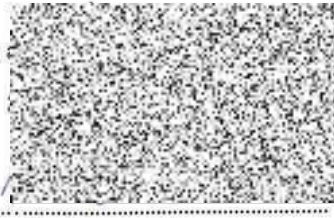

V Praze dne 8.7.2015

za Českou pojišťovnu a.s.  
senior manažer útvaru korporátního  
pojištění a zajištění

za Českou pojišťovnu a.s.  
ředitel útvaru korporátního  
pojištění a zajištění



V Praze dne 15. 7. 2015

za Dopravní podnik hl.m. Prahy,  
akciová společnost  
předseda představenstva



za Dopravní podnik hl.m. Prahy,  
akciová společnost  
místopředsedkyně představenstva

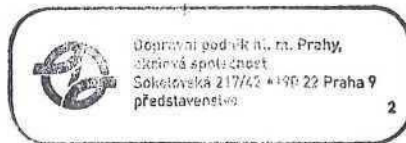

**Příloha č. 2 k dodatku č. 9 k pojistné smlouvě č. 7720727756 -  
Způsob zabezpečení**

**1. ZPŮSOB ZABEZPEČENÍ PRO POLOŽKU Č. 10**

**Individuální smluvní ujednání o způsobech zabezpečení cenností**

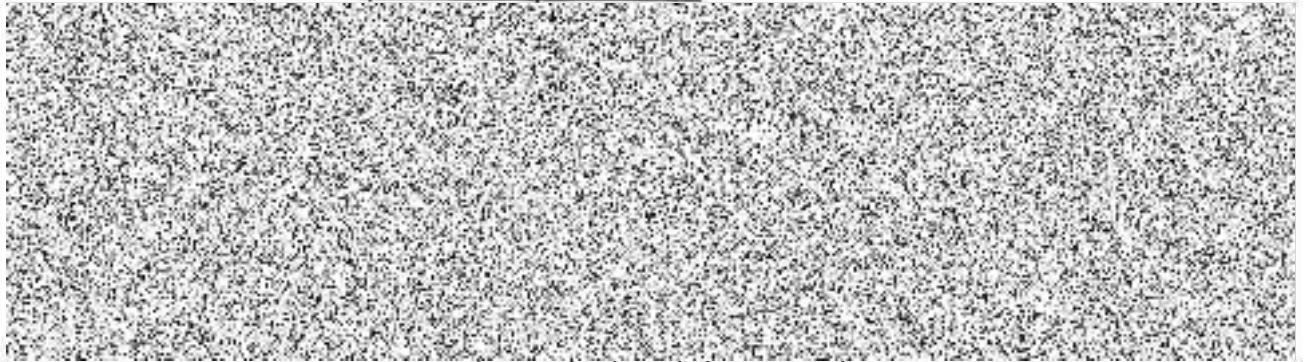

**Obecné požadavky na způsoby zabezpečení cenností proti krádeži s překonáním překážky**

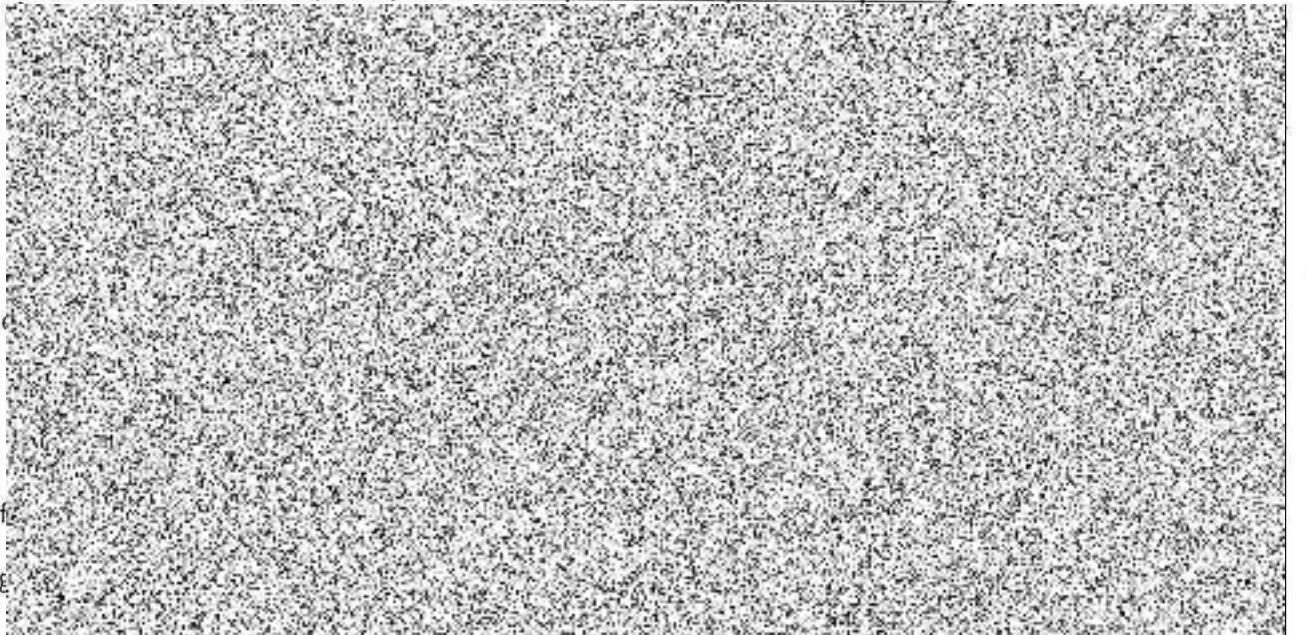

**Obecné požadavky na způsoby zabezpečení cenností proti loupeži**

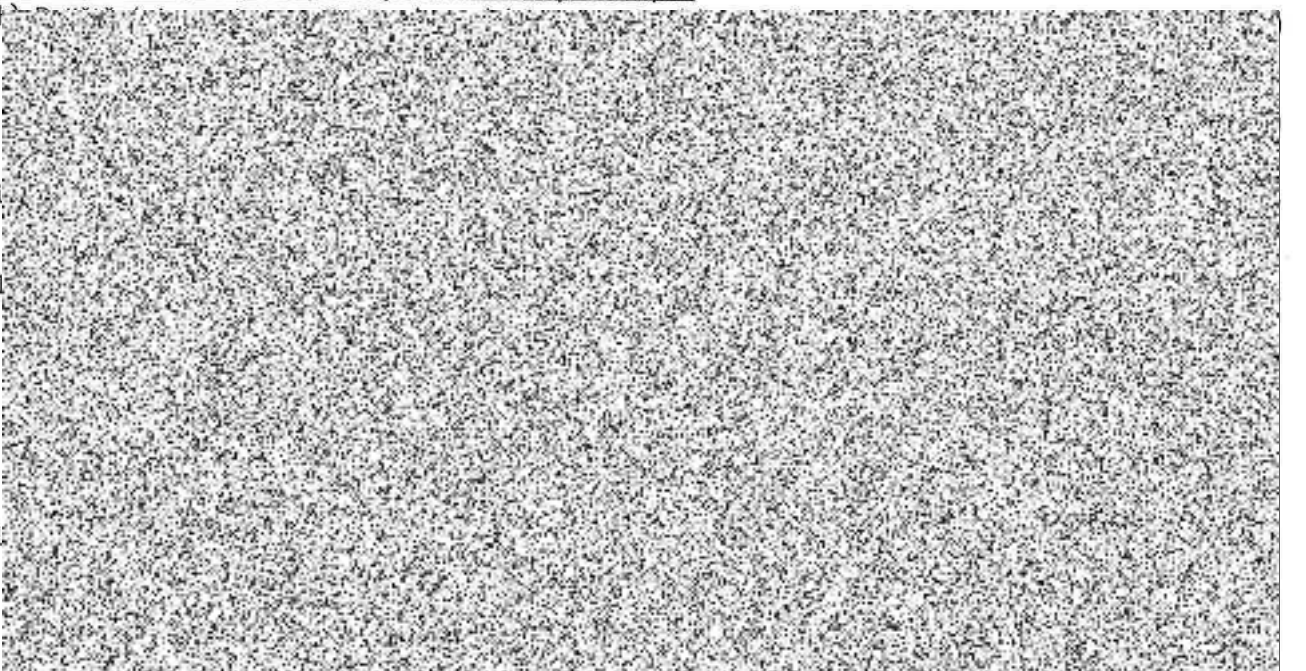

13.

14.

15.

16.

17.

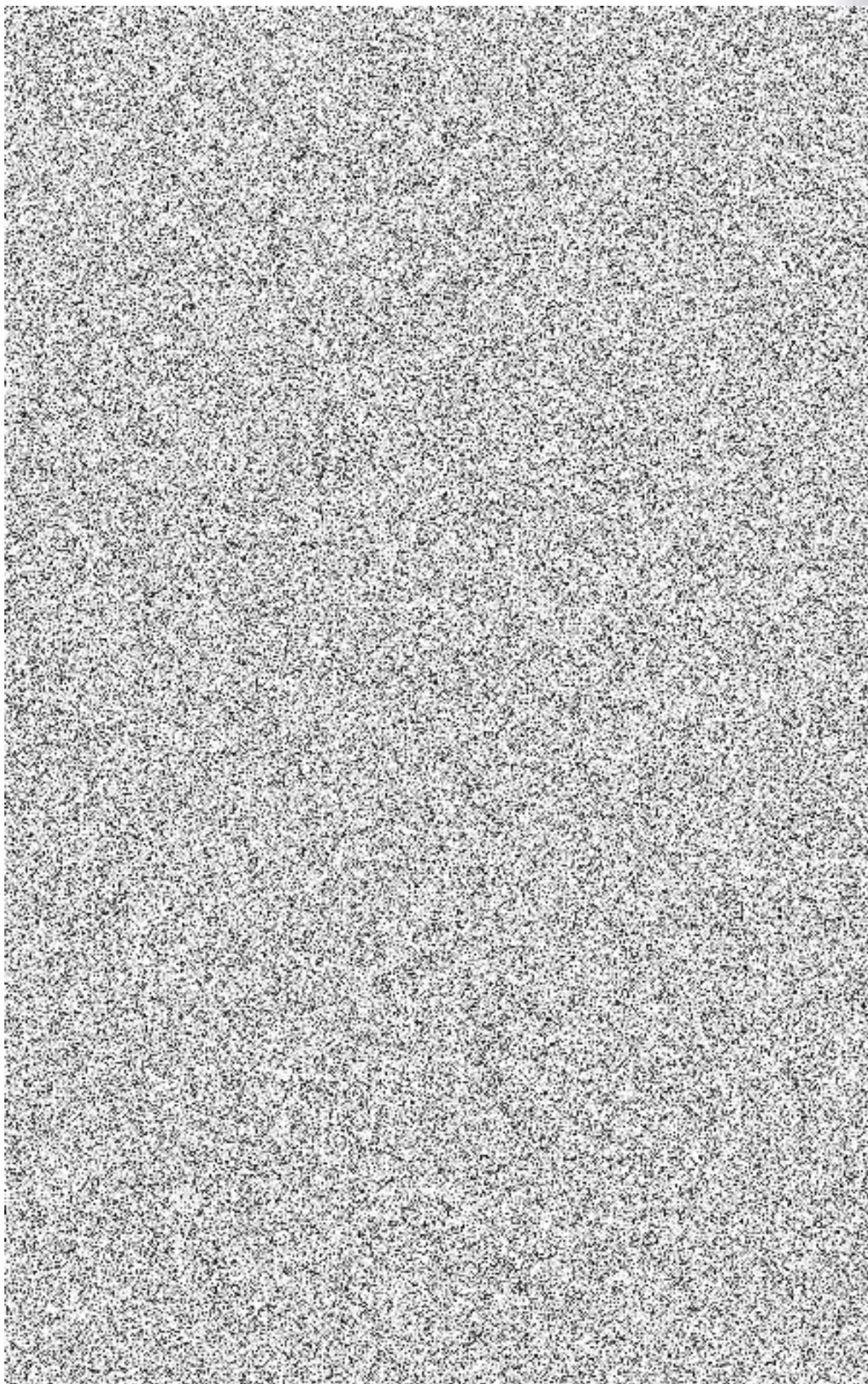

1.8.

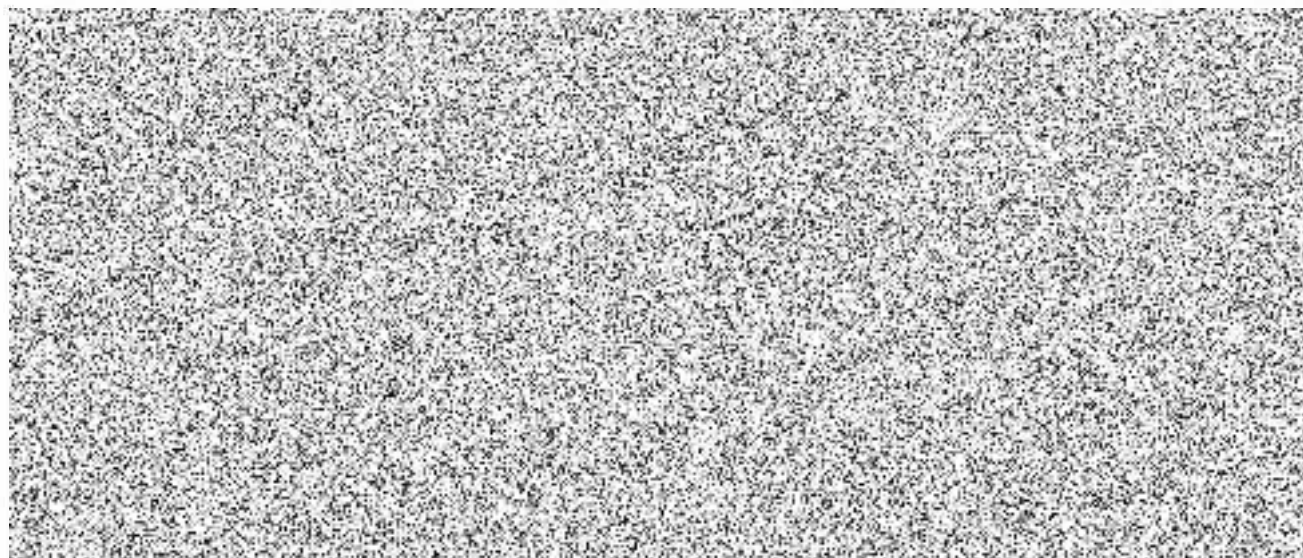
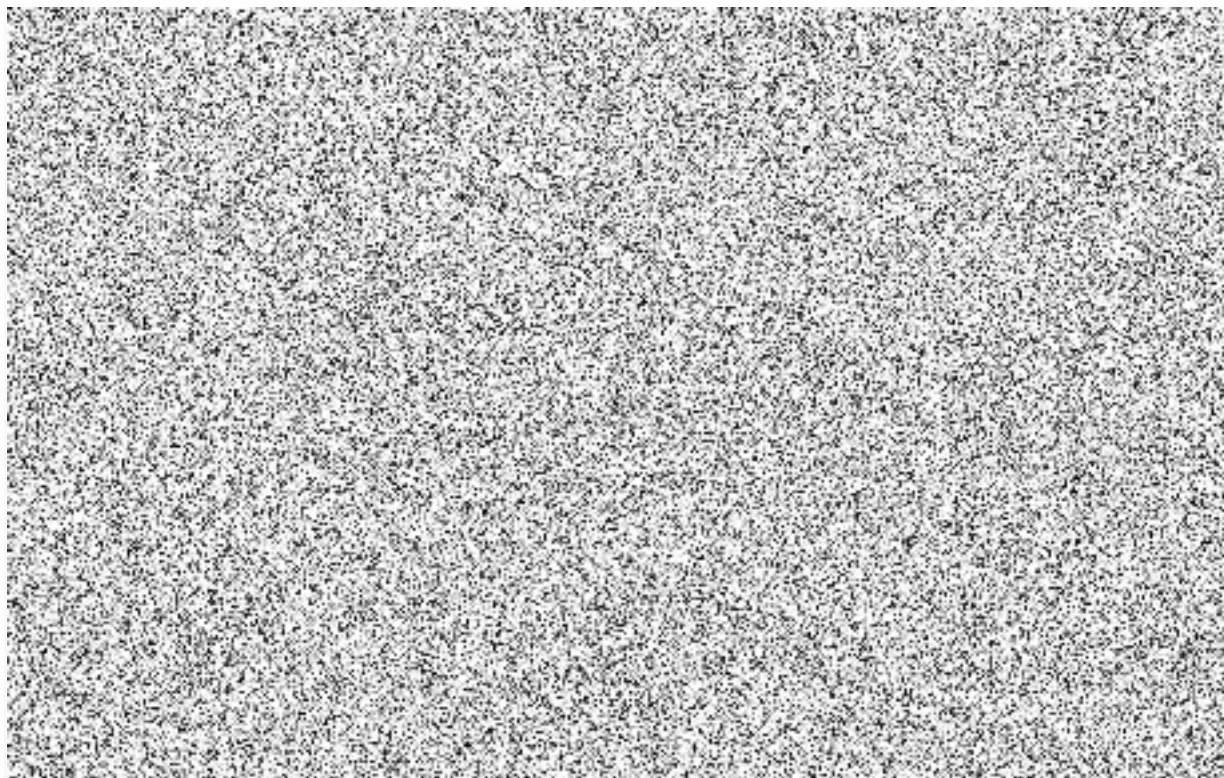

1.9.

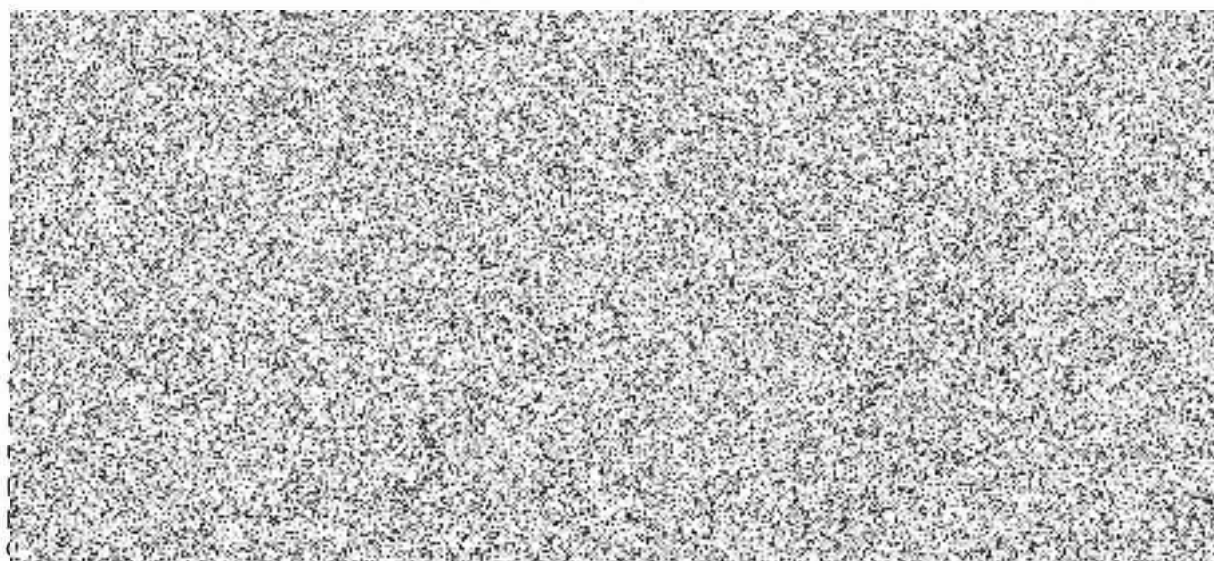

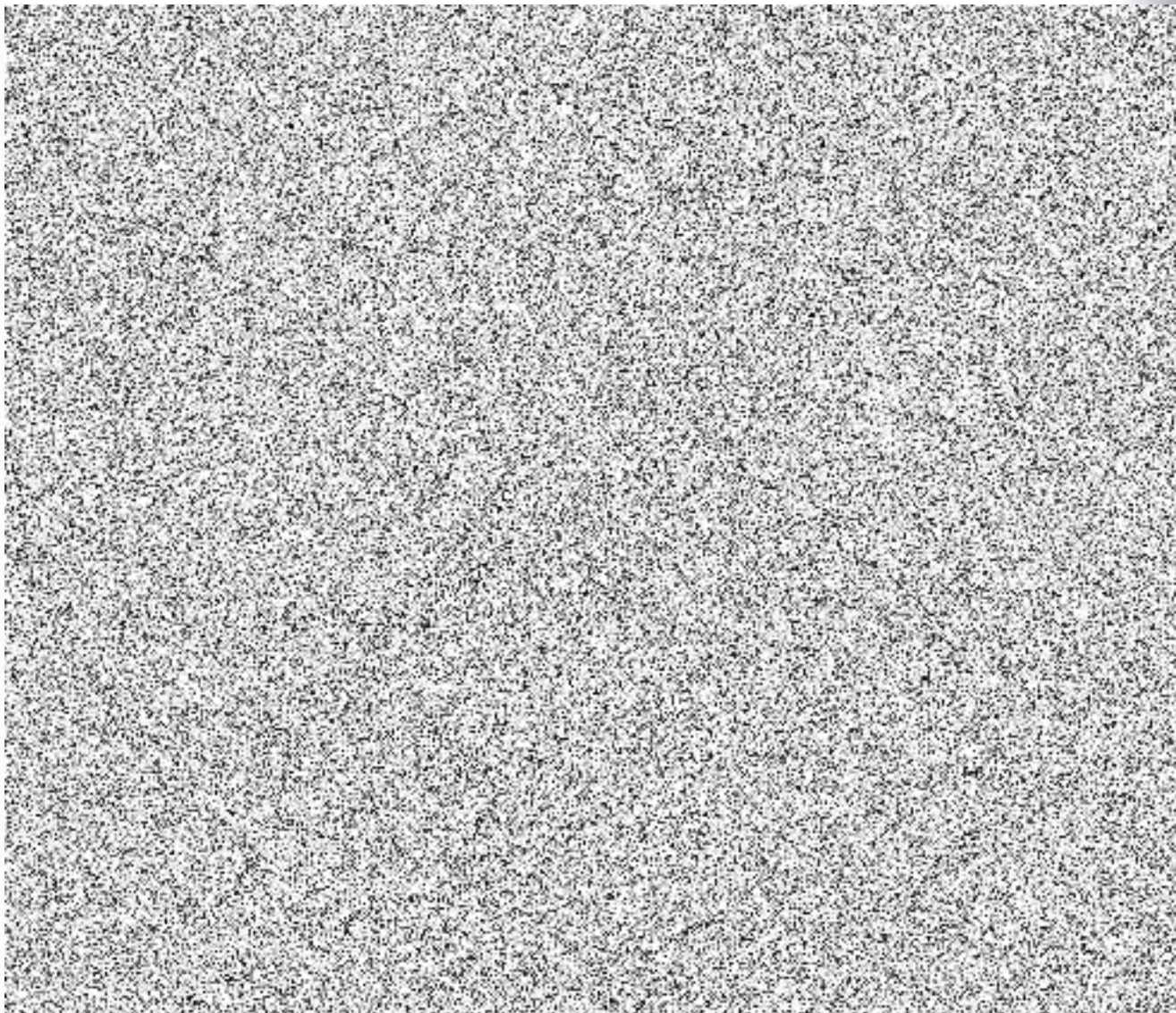

**2. ZPŮSOB ZABEZPEČENÍ PRO POLOŽKU Č. 12.**



**3. ZPŮSOB ZABEZPEČENÍ PRO POLOŽKU Č. 17**

3.1.

3.2.

3.3.

3.4.

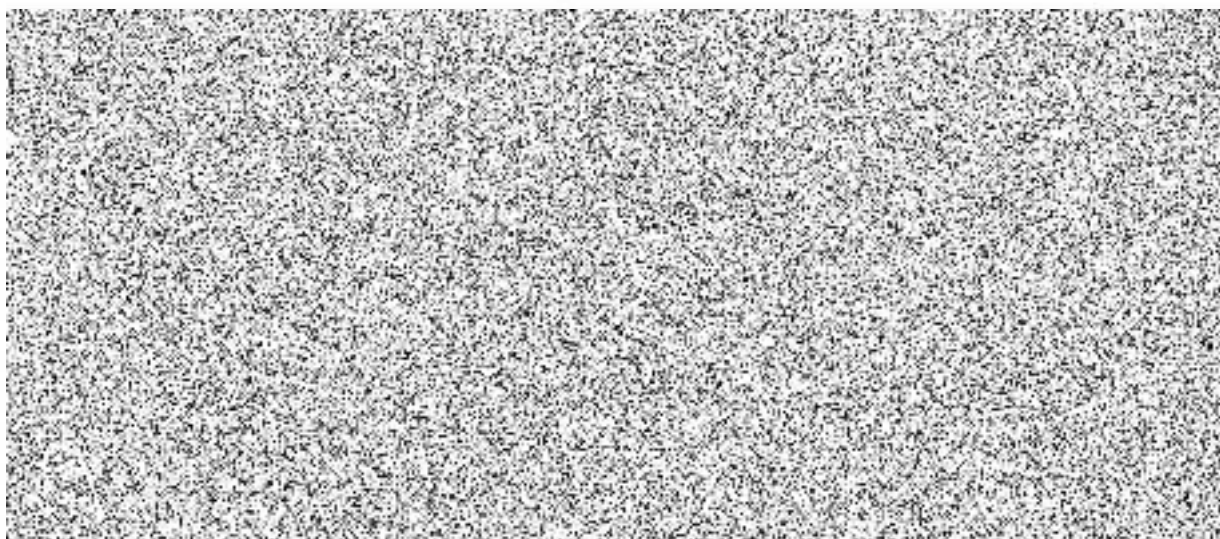

3.5.

3.6.

3.7.

3.8.

**4. ZPŮSOB ZABEZPEČENÍ PRO POLOŽKU Č. 17 V PŘÍPADĚ, KDY PŘEPRAVU PROVÁDÍ PRACOVNÍK PŘEPRAVNÍ KONTROLY PŘI VÝKONU SLUŽBY, PO DOBU SLUŽBY**

4.1.

**5. ZPŮSOB ZABEZPEČENÍ PRO POLOŽKU Č. 18**

5.1.

5.2.

5.3.

**6. ZPŮSOB ZABEZPEČENÍ PRO KOLEJOVÁ VOZIDLA Z POLOŽEK Č. 8. A 9.**

6.1.

**7. ZPŮSOB ZABEZPEČENÍ PRO VĚCI MOVITÉ, ZÁSoby A VĚCI ZVLÁŠTNÍ HODNOTY Z POLOŽEK Č. 8., 9., 11. A 23.**

7.1.

7.2.

7.3.



**8. ZPŮSOB ZABEZPEČENÍ PRO VĚCI MOVITÉ A ZÁSoby Z POLOŽEK Č. 8. A 9. ULOŽENÉ MIMO UZAVŘENÝ PROSTOR NA OPLOCENÉM PROSTRANSTVÍ.**

8.1.

8.2.

8.3.

8.4.

8.5.

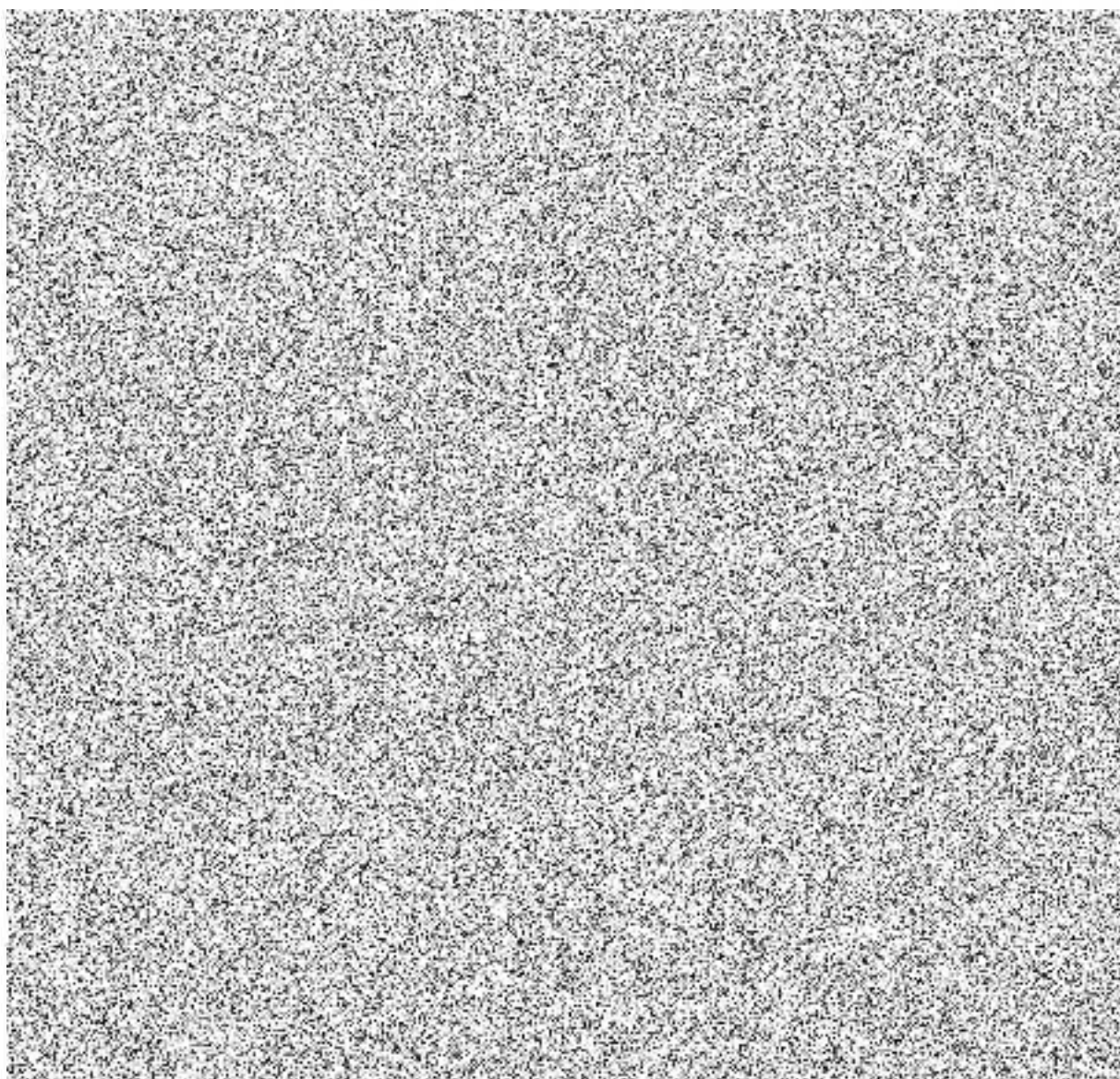

Příloha č. 6 k dodatku č. 9 k pojistné smlouvě č. 7720727756

Zprávy o prohlídce

Poř.č.	Zpráva číslo	Místo prohlídky	Datum prohlídky	Zpráva ze dne
1	III/7/a	SDI Hlavní nádraží	24.6.2013	24.6.2013 a 11.12.2014
2	IX/2/a	LD ZOO Praha	30.8.2013	30.8.2013
3	II/1/a	CD Na Bojišti -	5.8.2013	5.8.2013
4	II/1/b	CD Na Bojišti -	5.8.2013	5.8.2013
5	II/1/ch	CD Na Bojišti -	5.8.2013	5.8.2013
6	II/1/i	CD Na Bojišti -	5.8.2013	5.8.2013
7	II/1/j	CD Na Bojišti -	5.8.2013	5.8.2013
8	II/1/m	CD Na Bojišti -	5.8.2013	5.8.2013
9	III/2/a	SDI Anděl	5.3.2015	5.3.2015

Ujednává se, že v platnosti nadále zůstávají také všechny Zprávy o prohlídce neuvedené v této příloze, které byly zpracovány před datem sjednání této pojistné smlouvy č. 7720727756. A to do doby, než budou nahrazeny novými Zprávami uváděnými v tabulce této přílohy.

## Přehled prodejních míst - bývalá pracoviště Cross Point

Identifikace	Prodejní místo název	počet přepážek
metro A	Dejvická	
metro A	Můstek	
metro A	Nám. Míru	
metro A	Želivského	
metro A	Strašnická	
metro A	Skalka	
metro A	Depo Hostivař	
metro B	Zličín	
metro B	Luka	
metro B	Hůrka	
metro B	Smíchov. nádraží	
metro B	Anděl - Na Knížecí	
metro B	Karlovo náměstí	
metro B	Můstek	
metro B	Palmovka	
metro B	Rajská zahrada	
metro B	Černý most	
metro B	Vysočanská	
metro C	Letňany I. - západ	
metro C	Ládví	
metro C	Kobylisy	
metro C	Nádr. Holešovice	
metro C	Florenc	
metro C	I.P. Pavlova	
metro C	Vyšehrad	
metro C	Kačerov	
metro C	Háje	
metro C	Roztyly	
metro C	Opatov	
Na Bojišti 5,P2	Hala CD*	
Na Bojišti 5,P2	pokladna P 08	
Na Bojišti 5,P2	PO.7C	
<b>Celkem přepážek</b>		

Tabulka B - nově zřízená předprodejní místa

Identifikace	Prodejní místo název	počet přepážek
metro A	Bořislavka	
metro A	Motol	

Úsek pojištění hospodářských rizik

**Dodatek č. 4**  
**k pojistné smlouvě č. 7720727767**

**Kooperativa pojišťovna, a.s., Vienna Insurance Group**  
se sídlem Praha 8, Pobřežní 665/21, PSČ 186 00, Česká republika  
IČ: 47116617

zapsaná v obchodním rejstříku u Městského soudu v Praze, sp. zn. B 1897

(dále jen „**pojistitel**“)

zastoupený na základě pověření

 obchodním ředitelem Úseku pojištění hospodářských rizik a

 vedoucím oddělení majetku a technických rizik Úseku pojištění hospodářských rizik

Pracoviště: Kooperativa pojišťovna, a.s., Vienna Insurance Group, Praha 8, Pobřežní 665/21, PSČ 186 00  
tel. 956 421 111, fax 956 449 000

Pojistné bude hrazeno na č. ú.  vedený u UniCredit Bank Czech Republic, a.s.

a

**Dopravní podnik hl. m. Prahy, akciová společnost**  
se sídlem Praha 9, Sokolovská 217/42, PSČ 190 22  
IČ: 00005886

DIČ: CZ00005886

zapsaná v obchodním rejstříku u Městského soudu v Praze, sp. zn. B 847

Bank. spojení: Česká spořitelna, a.s., Praha 1, č.ú.: 

(dále jen „**pojistník**“)

jednající

 předseda představenstva a

 místopředsedkyně představenstva

uzavírají

ve smyslu zákona č. 37/2004 Sb. o pojistné smlouvě v platném znění tento dodatek k pojistné smlouvě (dále jen „dodatek“) pro **POJIŠTĚNÍ TERORISMU**, který s účinností od 17. 03. 2015 mění a doplňuje na základě dohody smluvních stran pojistnou smlouvu č. 7720727767 a obsahuje pouze ta ujednání pojistné smlouvy č. 7720727767, v nichž dochází ke změně.



## Článek II. Druhy a způsoby pojištění, předměty pojištění



### 2. Pojištění terorismu

Pojištění se sjednává pro předměty pojištění v rozsahu a na místě pojištění uvedeném v následující tabulce:

a)

Počínaje dnem 17. 03. 2015 se upravuje znění textu uvedeného v poznámce pod \*\*. Aktuální znění tabulky 2.2.1. je následující:

#### 2.2.1. Pojištění terorismu

<b>Místo pojištění:</b> území České republiky					
<b>Rozsah pojištění:</b> poj. nebezpečí "terorismus" dle Smluvního ujednání pro pojištění terorismu, výtržnosti, občanské nepokoje, zlomyslně způsobená škoda, drancování					
<b>Pojištění se řídí:</b> Smluvním ujednáním pro pojištění terorismu uvedeným v příloze č. 1 a dále klauzulemi uvedenými v přílohách 2, 3 a 4 a doložkou DOB2					
Poř. číslo	Předmět pojištění	Agregovaná/ celková/ pojistná částka	Spoluúčast 5)	Pojištění se sjednává*	Maximální roční limit pojistného plnění 3)
1.	Soubor stanic metra a návazné objekty**	 Kč	25 000 000 Kč	nová cena / modifikovaná cena***	1 500 000 000 Kč
2.	Vozy metra M1 Siemens a ŠkodaTransportation 81-71 M uvedené v příloze č. 5	 Kč			
<p>Poznámky:</p> <p>** Včetně technologie, mosty metra na lince B, technologická zařízení umístěná v tunelech, větracích objektech a mostech, kabelové vedení metra vzájemně propojující stanice, měnírny, objekty CO, depa a dispečinky (včetně kabeláže v nich), přívodní kabelové vedení včetně diferencíálních kabelů a optiky ve vlastnictví pojištěného. Pojištění se dále vztahuje na úsek trasy metra V.A. Dále se ujednává, že technologie a kabeláž stanic metra a návazných objektů je pojištěna na novou cenu.</p> <p>***Pojištění budov a staveb (a jiných nemovitých věcí) pořízených před rokem 1994 se sjednává na modifikovanou cenu (pořizovací cenu násobenou koeficientem 4).</p>					

\* není-li uvedeno, platí ustanovení čl. II. odst. 1.2.

3) maximální roční limit pojistného plnění je limitem pro všechny pojistné události za dobu pojištění ve smyslu ustanovení čl. XVIII. odst. 3. VPP P 100/09,

5) odčetná spoluúčast v %, minimální odčetná spoluúčast v Kč, odčetná časová spoluúčast.

## Článek VI. Závěrečná ustanovení

- Tento dodatek pojistné smlouvy se sjednává od **17. 03. 2015** (počátek pojištění) na dobu neurčitou, která je zároveň pojistnou dobou.
- Ostatní ujednání, na které se nevztahuje tento Dodatek č. 4 k pojistné smlouvě č. 7720727767, zůstávají beze změny.
- Tento dodatek byl vypracován v sedmi stejnopisech, Pojišťovací makléřství INPOL a.s. obdrží jeden stejnopis, pojistník a pojišťitel si ponechají po dvou stejnopisech a ostatní smluvní strany dle Smlouvy o pojistných smlouvách obdrží po jednom stejnopisu.



4. Stejnopis tohoto dodatku, který obdrží pojistník, je zároveň potvrzením o uzavření pojistné smlouvy (pojistkou) ve smyslu zákona o pojistné smlouvě.
5. Tento dodatek obsahuje 3 strany.

V Praze dne 22. 01. 2015



za Kooperativu pojišťovnu, a.s.,  
Vienna Insurance Group

za Kooperativu pojišťovnu, a.s.,  
Vienna Insurance Group

obchodní ředitel  
Úseku pojištění  
hospodářských rizik

vedoucí oddělení majetku a technických rizik  
Úseku pojištění  
hospodářských rizik

V Praze dne 15 -04- 2015



za Dopravní podnik hl.m. Prahy,  
akciová společnost  
předseda představenstva

za Dopravní podnik hl.m. Prahy,  
akciová společnost  
místopředsedkyně představenstva

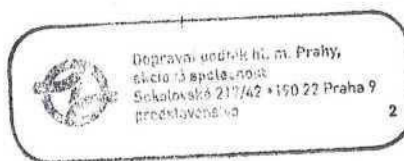

Dodatek vypracoval:  tel. 

