

KUPNÍ SMLOUVA

uzavřená podle § 2085 a násl. zákona č. 89/2012 Sb., občanský zákoník

I. SMLUVNÍ STRANY

1. **PRODÁVAJÍCÍ:**
Město Ústí nad Orlicí
Správa lesů města Ústí nad Orlicí
IČ: 00279676
se sídlem Sychrova 16, 562 24 Ústí nad Orlicí
zastoupené panem [REDACTED]
bankovní spojení: [REDACTED]
jako „Prodávající“
- a
2. **KUPUJÍCÍ:**
Lesostavby Frýdek-Místek a.s.
IČ: 45193118
DIČ: CZ 45193118
se sídlem/bydlištěm: Slezská 2766, 738 01 Frýdek-Místek
zastoupené: [REDACTED]
bankovní spojení: [REDACTED]
jako „Kupující“

každá z výše uvedených osob nebo entit dále také jako „Smluvní strana“ a společně též jako „Smluvní strany“.

II. PŘEDMĚT SMLOUVY

- (1) Prodávající se touto smlouvou zavazuje dodávat Kupujícímu dříví a převádět na Kupujícího vlastnické právo k tomuto dříví, a to v množství, sortimentech, jakosti, době a za podmínek stanovených touto smlouvou, Doporučenými pravidly pro měření a třídění dříví v ČR platnými v okamžiku dodávky (dále jen „DP“), v souladu s příslušnými ustanoveními právních předpisů, které se na předmět této smlouvy vztahují.
- (2) Kupující se zavazuje dříví podle předchozího odstavce od Prodávajícího přebírat a platit za něj Prodávajícímu kupní cenu dle ujednání stanovených v čl. III. této smlouvy.

III.

SORTIMENT, JAKOST, MNOŽSTVÍ, FAKTURACE, PLATEBNÍ PDMÍNKY A KUPNÍ CENA

Sortiment						
Dřevina	Kvalita	Délka	nadmíra	čep v.k. od	množství	Cena bez DPH/m ³
SM/JD	B/C	4	2%	14 cm	1 000 m ³ +	
SM/JD	B/C	3	2%	14 cm		
SM/JD	D	4	2%	14 cm		
Vláknina SM	OSB	2/4		8 cm		
Vláknina SM	DTD	2/4		8 cm		
Vláknina BO	OSB	2/4		8 cm		
Vláknina MD	OSB	2/4		8 cm		
Vláknina listnatá		2/4		8 cm		
výmět						

Upřesnění požadavků kvality a zkratk:

- v. k. – měřeno v kůře
- nadmíra délek 2%

Prodávající tímto prohlašuje, že veškerá dřevní hmota, kterou bude dodávat Kupujícímu v období od 10. 4. 2023 do 30. 6. 2023 bude pocházet pouze z těžeb v níže uvedené lokalitě:

Určení lokality		
Název	Kraj	Množství
LHC Město Ústí nad Orlicí	Pardubický	1000 m ³ +

Údaj bude uveden i na jednotlivých dodacích listech k dodávkám.

- (1) Kupující se zavazuje zaplatit Prodávajícímu za dodané dříví kupní cenu, stanovenou dohodou Smluvních stran, dle čl. III. této smlouvy. K ceně bude připočítána DPH dle sazeb platných k datu uskutečnění zdanitelného plnění.
- (2) Právo na vystavení faktury – daňového dokladu vzniká v okamžiku uskutečnění zdanitelného plnění. Faktury musí mít náležitosti daňového dokladu ve smyslu příslušných právních předpisů. Dnem uskutečnění zdanitelného plnění je poslední den v měsíci, ve kterém proběhl odběr dřevní hmoty.
- (3) Smluvní strany se dohodly, že Prodávající bude uvádět ve fakturách – daňových dokladech údaj o tom, zda dodávané dříví je certifikované či nikoli.
- (4) Fakturaci – vystavování daňových dokladů bude Prodávající provádět vždy nejpozději k poslednímu dni kalendářního měsíce za dodané a převzaté zboží podle výsledků elektronické

a ATRO přejímky, které je povinen Kupující Prodávajícímu poskytnout. Daňové doklady budou zaslány ve formátu PDF na adresu Kupujícího.

- (5) **Splatnost daňového dokladu bude vždy do 15 kalendářních dnů ode dne vystavení.**
- (6) Nezaplatí-li Kupující kupní cenu ve shora uvedeném termínu, a to ani v přiměřené náhradní lhůtě 7 dnů, zavazuje se uhradit Prodávajícímu zákonný úrok z prodlení z kupní ceny za každý den prodlení. V případě platební neschopnosti Kupujícího je Prodávající oprávněn další dodávky dříví zastavit.
- (7) Cena dříví bude Kupujícím hrazena bezhotovostně prostřednictvím banky na účet Prodávajícího, uvedeného na faktuře. Za den zaplacení se považuje den připsání odpovídající finanční částky na bankovní účet prodávajícího. Případně-li poslední den splatnosti na den pracovního volna nebo na den pracovního klidu, posouvá se splatnost na nejbližší následující pracovní den.
- (8) Dohodnuté ceny jsou stanoveny dle cenové nabídky Kupujícího.

IV.

DODÁNÍ ZBOŽÍ, PŘEVZETÍ ZBOŽÍ A DOPRAVA

- (1) **Dopravu zajišťuje a hradí Kupující.**
- (2) **Místem přejímky** jsou odvozní místa Prodávajícího (OM) a místo konečného odběratele.
- (3) **Přejímka dodaného dříví fyzická** (množstevní měření a kvalitativní zatřídění) bude stanovena na OM Prodávajícího, elektronická (ATRO v případě vlákniny) po odvozu v místě konečného odběratele.
- (4) Dodávané dříví bude měřeno testovanými měřicími přístroji. Kupující bude o výsledcích měření informovat Prodávajícího prostřednictvím přejímacích protokolů, které Kupující zašle neprodleně Prodávajícímu.
- (5) Povinnost Prodávajícího dodat dříví je splněna a Kupující nabývá vlastnické právo ke dříví dnem ukončení příslušné přejímky dříví na OM Prodávajícího. Nebezpečí škody na zboží přechází z Prodávajícího na Kupujícího dnem fyzické přejímky na OM.

V.

DOBA PLNĚNÍ

- (1) Tato smlouva se sjednává na dobu určitou **od 10. 4. 2023 do 30. 6. 2023.**
- (2) Prodávající je povinen dodávat dříví v jednotlivých sortimentech, plynule v čase a rovnoměrně v souladu s touto smlouvou.
- (3) Kupující je povinen avizovat plánovaný termín a objem odběru dřevní hmoty alespoň 48 hodin před plánovaným odvozem.



VI.
ODPOVĚDNOST ZA VADY

- (1) Prodávající odpovídá za dodání dříví bez vad, bránících v jeho užití k dalšímu zpracování.
- (2) Zjevné vady je Kupující oprávněn reklamovat do 5-ti dnů ode dne fyzické převímky dříví. Skryté vady je Kupující oprávněn reklamovat bez zbytečného odkladu po jejich zjištění, kdykoliv bez ohledu na dobu od dodání dříví do místa plnění dle této smlouvy.

VII.
UKONČENÍ PLATNOSTI A ODSTOUPENÍ OD SMLOUVY

- (1) Platnost a účinnost této smlouvy končí uplynutím doby, na kterou byla sjednána. Tuto smlouvu je dále možné ukončit dohodou Smluvních stran nebo odstoupením od ní.
- (2) Odstoupit od kupní smlouvy může kterákoliv ze Smluvních stran z důvodů vyšší moci, kterou se rozumí: nezaviněné dodatečné nemožnosti odebrání zboží, požár, závažné technické a technologické problémy provozu.

VIII.
OPRÁVNĚNÉ OSOBY

- (1) Osoba oprávněná jednat za Prodávajícího:

vedoucí organizační složky Správa lesů města Ústí nad Orlicí

- (2) Osoba oprávněná jednat za Kupujícího:

IX.
ZÁVĚREČNÁ USTANOVENÍ

- (1) Tato smlouva se řídí právním řádem České republiky a je vyhotovena ve dvou stejnopisech v českém jazyce.
- (2) Smlouvu lze změnit či doplňovat pouze formou písemných, číselně označených dodatků potvrzených oběma Smluvními stranami.
- (3) Tato smlouva nabývá platnosti dnem podpisu oběma smluvními stranami a účinnosti dnem jejího zveřejnění v Registru smluv.
- (4) Smluvní strany se dohodly, že v zájmu potřeby zachování vzájemných dobrých vztahů a s tím související potřeby naplnit účel této smlouvy, budou veškeré nesrovnalosti a spory, které vzniknou z plnění této smlouvy, řešit přednostně smírným jednáním.

- (5) Smluvní strany se dohodly, že obsah této smlouvy i informace vzájemně si poskytnuté v souvislosti s jejím uzavřením jsou důvěrné, a že je neprozradí jiné osobě, která by jich mohla využít ve svůj prospěch.
- (6) Tato smlouva se vyhotovuje ve dvou stejnopisech s platností originálu, každá ze Smluvních stran obdrží po jednom vyhotovení.
- (7) Účastníci smlouvy stvrzují svými podpisy, že smlouva byla sepsána dle jejich vzájemné dohody, pravé, svobodné a vážné vůle, určitě a nikoliv v tísní či z nezkušenosti, rozumové slabosti, rozrušení či lehkomylnosti, na důkaz čehož připojují níže své podpisy.

V Ústí nad Orlicí, dne: 10.4.2023

V Ústí nad Orlicí, dne: 10.4.2023

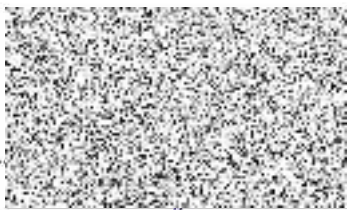

Město Ústí nad Orlicí
Správa lesů města Ústí nad Orlicí
Sychrova 16
Ústí nad Orlicí 562 24
-1-



LESOSTAVBY Frýdek-Místek a.s.
Slezská 2766, Frýdek-Místek
PSČ 738 01
DIČ: CZ45193118 3