

Smlouva

o zapojení původce odpadu do obecního systému svozu opadu hl. m. Prahy

č. V0015289

uzavřená v souladu s § 59 a 62 zákona č. 541/2020 Sb., o odpadech, v platném znění

I.

Smluvní strany

Původce odpadu: Mateřská škola Trojlístek, Praha 4, Bezová 4

Zastoupený

se sídlem / bytem: Bezová 1592/4, 14700 Praha - Braník

zaps

bankovní spojení: Česká spořitelna, a.s.

č.ú.: 2000846339/0800

IČ: 61386448

DIČ

(dále jen "objednatel")

a

Hlavní město Praha

se sídlem: Mariánské náměstí č. 2, 110 01, Praha 1

IČ: 00064581

DIČ: CZ 00064581

(dále jen „město“)

zastoupené na základě smluv č. INO/54/11/010585/2016 a č. INO/54/11/022304/2022 společností

Pražské služby, a.s.

zastoupenou:

se sídlem: Pod šancem 444/1, 19000 Praha - Vysočany

Akc.spol. zaps. 1.2.1994 do obchod. rejstříku ved. Městským soudem v Praze v odd. B, vložka 2432

bankovní spojení: č.ú.: 20110207 / 0100 IBAN CZ540100000000020110207

IČ: 60194120

DIČ: CZ60194120

(dále jen "Osoba oprávněná")

II.

Předmět smlouvy

1. Předmětem smlouvy je:
 - (i) využití systému zavedeného městem pro nakládání s komunálním odpadem vznikajícím na území města (dále jen „systém města“) ze strany objednatele v souladu s § 59 odst. 5 písm. c) a § 62 odst. 2 zákona č. 541/2020 Sb., o odpadech, v platném znění (dále jen „zákon“) a obecně závaznou vyhláškou č. 20/2022 Sb. hl. m. Prahy, o stanovení obecního systému odpadového hospodářství hlavního města Prahy (vyhláška o odpadech), a
 - (ii) úhrada ceny za využití systému města (dále též „cena za službu“).
2. Objednatel může využít systém města pouze prostřednictvím objednávky samostatně sběrné nádoby (sběrných nádob) nebo na základě poskytnutí virtuálního objemu konkrétní sběrné nádoby umístěné na veřejném stanovišti separovaného odpadu. Osoba oprávněná nabízí sběrné nádoby standardních velikostí pro jednotlivé druhy odpadu a různé varianty četnosti jejich svozu.

3. Druhy odpadu, s nimiž se objednatel zapojuje do systému města, objemy poskytovaných sběrných nádob a četnost jejich svozu, popř. určení virtuálního objemu konkrétní veřejné sběrné nádoby, jsou uvedeny ve výpočtovém listu, který tvoří nedílnou přílohu této smlouvy (dále jen „výpočtový list“). Ve výpočtovém listu je rovněž určen objekt (objekty), ze kterých je svoz odpadu dle této smlouvy realizován.

III.

Trvání smlouvy

Doba platnosti této smlouvy je uvedena ve výpočtovém listu. Není-li doba platnosti ve výpočtovém listu stanovena, uzavírá se smlouva na dobu neurčitou.

IV.

Úhrada ceny za službu

1. Objednatel se zavazuje hradit cenu za službu za podmínek stanovených touto smlouvou.
2. Objednatel se zavazuje hradit cenu za službu ve výši stanovené výpočtovým listem. Cena za službu vychází z jednotného ceníku za využívání systému města původce odpadu zveřejňovaného městem na jeho webových stránkách (dále jen „ceník“), a to dle specifikace služby (druh odpadu, velikost nádoby, četnost svozu, apod.) uvedené ve výpočtovém listu.
3. Dojde-li ke změně ceníku, vyrozumí město prostřednictvím Osoby oprávněné objednatele o takové změně a zašle objednateli upravený výpočtový list, ve kterém bude taková změna zohledněna. Součástí vyrozumění bude rovněž stanovení okamžiku, od kterého bude změna výpočtového listu pro objednatele účinná. Pokud objednatel nebude se změnou ceníku souhlasit, má právo tuto smlouvu písemně vypovědět ve lhůtě 15 dnů ode dne, kdy byl o změně ceníku informován. V takovém případě bude vypověď účinná dnem jejího doručení druhé smluvní straně. Pokud objednatel tuto smlouvu ve stanovené lhůtě nevypoví, platí, že tímto vyjadřuje souhlas se změnou ceníku.
4. Cena za službu náleží městu, jejím vybíráním je však pověřena Osoba oprávněná, která město zastupuje.
5. Za svoz, třídění a odstranění komunálního odpadu se platí v období běžného roku. Osoba oprávněná zašle objednateli daňový doklad s vyčíslením ceny odpovídající smluvně dohodnutému rozsahu svozu odpadů (uvedeno ve výpočtovém listu). Doba splatnosti daňového dokladu činí 21 dnů ode dne jeho převzetí objednatelům.

V.

Osoba oprávněná

1. Objednatel bere na vědomí, že město zajišťuje fungování systému města prostřednictvím Osoby oprávněné na základě smluv uzavřených mezi městem a Osobou oprávněnou. Vzájemnými smlouvami město mj. zmocnilo Osobu oprávněnou ke všem jednáním a úkonům v souvislosti s touto smlouvou o zapojení původce odpadu do obecního systému svozu odpadu hl. m. Prahy, a to včetně posílání a přebírání písemností. Pro odstranění pochybností berou smluvní strany na vědomí, že veškeré písemnosti v souvislosti s touto smlouvou bude objednatel posílat na adresu Osoby oprávněné.
2. Město prostřednictvím Osoby oprávněné zajistí:
 - a) přistavení příslušného počtu sběrných nádob v souladu s touto smlouvou,
 - b) průběžnou kontrolu technického stavu sběrných nádob a v případě jejich nevyhovujícího stavu jejich opravu nebo výměnu,
 - c) zběžnou vizuální kontrolu obsahu sběrných nádob před manipulací s nimi,
 - d) vyprázdnění sběrné nádoby do svozového vozidla takovým způsobem, aby nedocházelo k urážkám, hygienickým závadám a ke škodám na majetku objednatele či třetích osob,
 - e) vrácení vyprázdněné sběrné nádoby na místo přistavení a odstranění znečištění, ke kterému došlo při manipulaci se sběrnými nádobami; včetně úklidu místa přistavení sběrných nádob, v případě gastroodpadu probíhá svoz výměnným způsobem (pravidelná výměna naplněné sběrné nádoby za novou prázdnou nádobu),
 - f) informování objednatele o termínech svozu odpadu a jejich změnách,
 - g) řešení reklamaci ze strany objednatele; v případě oprávněných reklamací neprodleně provede nápravu nebo oznámí objednateli termín odstranění závady,
 - h) vedení průběžné evidence komunálního odpadu pro objednatele, vyžadují-li to příslušné právní předpisy,
 - i) další nakládání s předaným komunálním odpadem a jeho využitelnými složkami v souladu s platnou legislativou.

3. Město prostřednictvím Osoby oprávněné dále:
 - a) určí místo přistavení sběrných nádob pro provedení svozu max. 15 m od kraje pozemní komunikace, ze které se svoz komunálního odpadu realizuje; pokud Osoba oprávněná nestanoví jinak, je místem přistavení určen vnější kraj pozemní komunikace, ze které je svoz prováděn (zpravidla přílehlý chodník).
 - b) převezme komunální odpad nebo jeho využitelné složky (dále také jen „Odpad“) v náhradním termínu do 22:00 hod. následujícího pracovního dne, jestliže nedošlo k převzetí Odpadu ve sjednaném místě a termínu z důvodu na straně Osoby oprávněné.
 - c) převezme Odpad v náhradním termínu do 22:00 hod. nejbližšího pracovního dne následujícího po obnovení sjízdnosti pozemní komunikace, jestliže Osoba oprávněná nepřevzala Odpad ve sjednaném místě a termínu z důvodu závady ve sjízdnosti pozemní komunikace (např. náledí apod.)
4. Objednatel bere na vědomí, že město samo ani prostřednictvím Osoby oprávněné není dle této smlouvy povinný
 - a) zajistit svoz Odpadu, který je umístěn mimo sběrné nádoby.
 - b) zajistit svoz Odpadu, který svým složením neodpovídá této smlouvě nebo je umístěn do sběrné nádoby neurčené pro tento druh odpadu; je-li ve sběrné nádobě zjištěna přítomnost druhu odpadu, pro který není určena, může Osoba oprávněná odmítnout převzetí celého obsahu této sběrné nádoby.
 - c) převzít Odpad v náhradním termínu, jestliže k nepřevzetí Odpadu ve sjednaném místě a termínu došlo z důvodu nikoliv na straně Osoby oprávněné.
 - d) zajistit čistotu místa přistavení sběrné nádoby v případě, že nedošlo ke znečištění tohoto místa v průběhu vyprázdnění sběrné nádoby nebo při jiné manipulaci s ní ze strany Osoby oprávněné

VI.

Povinnosti objednatel

1. Objednatel je povinen při plnění této smlouvy dodržovat povinnosti stanovené platnými právními předpisy ČR a obecně závaznými vyhláškami a nařízeními města.
2. Objednatel je dále povinen
 - a) využívat poskytnuté sběrné nádoby jen k účelu sledovanému touto smlouvou a odkládat do sběrných nádob jen druh odpadu, pro který je konkrétní sběrná nádoba určena.
 - b) nepoškozovat sběrné nádoby.
 - c) počínat si tak, aby svým jednáním neznemožnil provedení pravidelného svozu Odpadu.
 - d) umístit sběrné nádoby v provozovně nebo uvnitř objektu, popřípadě na jiném vhodném místě zřízenem k tomuto účelu v souladu s právními předpisy.
 - e) udržovat čistotu a pořádek na stále stanovišti sběrných nádob, sběrná nádoba musí být naplněna tak, aby mohlo být víko uzavřeno a Odpad při manipulaci se sběrnou nádobou nevypadal ven z nádoby.
 - f) umožnit Osobě oprávněné volný přístup ke sběrným nádobám v termínu plánovaného svozu Odpadu způsobem zajišťujícím bezpečnou manipulaci s nimi (vč. zabezpečení schůdnosti a průchodnosti vnitřních prostor objektu nezbytných k řádnému provedení služby).
 - g) zajistit proškolení pracovníků Osoby oprávněné, pokud je pro zajištění služby nezbytné využít výtah a seznámit je s dalšími specifiky nezbytnými k řádnému zajištění služby (např. s osvětlením objektu nebo určením trasy pro provedení presunu sběrné nádoby nacházející se v jiném podlaží).
 - h) na vyzvu Osoby oprávněné převzít sběrné nádoby nebo je vrátit zpět Osobě oprávněné (při ukončení smlouvy nebo za účelem jejich opravy či výměny).
 - i) přistavit sběrné nádoby na místo přistavení vzdálené maximálně 15 m od okraje (hranice vozovky a chodníku nebo krajnice) pozemní komunikace, ze které se svoz odpadů provádí; sběrné nádoby lze umístit na místo přistavení pouze v den svozu; na území Pražské památkové rezervace je doba umístění sběrných nádob na místo přistavení maximálně 1 hodina před a po určené době svozu; pokud je určena doba svozu odpadu od 1 hodiny (ráno) do 5 hodin (ráno), lze sběrné nádoby umístit na místo přistavení v době od 24 hodin do 6 hodin (ráno); na území městských památkových zón je doba pro umístění sběrných nádob na místo přistavení maximálně 3 hodiny před a po určené době svozu.
 - j) závady při svozu odpadu neprodleně oznámí call centru Osoby oprávněné nebo na e-mail info@psas.cz.
 - k) využívat sběrné nádoby na veřejném stanovišti separovaného odpadu jen v rozsahu určeného virtuálního objemu, pokud je na základě této smlouvy objednateli poskytnut
3. Objednatel se zavazuje respektovat systém města a plnit všechny své povinnosti bez vyzvání města či Osoby oprávněné.

VII. Ukončení smlouvy

1. Tuto smlouvu lze ukončit:
 - a) dohodou smluvních stran,
 - b) odstoupením smluvní strany ze zákonných důvodů,
 - c) vypovědí jedné ze smluvních stran i bez uvedení důvodu.
2. Smluvní strany se dohodly na jednoměsíční vypovědní době, která počíná běžet prvním kalendářním dnem měsíce následujícího po doručení vypovědi druhé smluvní straně.

VIII. Zvláštní ujednání

1. Tato smlouva včetně uhrazeného danového dokladu slouží objednateli (původci odpadů) jako doklad, že předal Odpad obci v rámci zapojení se do systému města.
2. Smlouva zajišťuje objednateli svoz a další nakládání s Odpadem nebo jeho využitelnými složkami specifikovanými ve výpočtovém listu, jehož je dle § 5 odst. 1 písm. a) zákona původcem.

IX. Závěrečná ustanovení

1. Smluvní strany v souladu s § 1801 zákona č. 89/2012 Sb., občanský zákoník, ve znění pozdějších předpisů (dále jen „občanský zákoník“) sjednávají, že na jejich vzájemné vztahy založené touto smlouvou nebo s touto smlouvou související se nepoužijí § 1799 a 1800 občanského zákoníku.
2. Město v souladu s § 1740 odst. 3 občanského zákoníku vylučuje přijetí nabídky na uzavření smlouvy obsažené v této listině s dodatkem nebo odchylkou.
3. Tato smlouva nabývá platnosti dnem jejího podpisu oběma smluvními stranami a účinnosti dnem, který je uveden ve výpočtovém listu. V případě, že smlouva podléhá povinnosti uveřejnění v registru smluv podle zvláštního zákona, nabývá účinnosti dnem, který je uveden ve výpočtovém listu, nejdříve však dnem uveřejnění v registru smluv.
4. Město v souladu s § 1758 občanského zákoníku projevuje vůli, aby smlouva navržená v této listině byla uzavřena pouze v písemné formě. Změny a doplňky této smlouvy mohou být provedeny pouze formou písemného dodatku k této smlouvě, po dohodě obou smluvních stran. Tím není dotčeno oprávnění města jednostranně upravit cenu za službu za podmínek článku IV. odst. 3 této smlouvy.
5. Právní vztahy touto smlouvou výslovně neupravené se řídí obecně závaznými právními předpisy České republiky.
6. Smlouva je vyhotovena ve dvou stejnopisech, z nichž každá ze smluvních stran obdrží po jednom vyhotovení.
7. Smluvní strany výslovně souhlasí s tím, aby tato smlouva byla uvedena v Centrální evidenci smluv (CES) vedené městem. Tato evidence je veřejně přístupná a obsahuje údaje o smluvních stranách, předmětu smlouvy, číselné označení smlouvy, datum jejího podpisu a text smlouvy s výjimkou příloh.
8. Smluvní strany prohlašují, že se s obsahem smlouvy před jejím podpisem podrobně seznámily a smlouvu uzavírají za svobodné vůle a bez nátlaku či za jiných nevyhodných podmínek. Autenticitost této smlouvy potvrzují svým podpisem a příp. i razítkem.
9. Obě strany berou na vědomí, že smlouva bude zveřejněna v registru smluv, pokud bude povinností zveřejnění podle zvláštního zákona podléhat a její zveřejnění zajistí město prostřednictvím Osoby oprávněné.

V Praze

Pavel

Příloha - výpočtový list

V Praze dne

2. 2. 2023

Objednatel

Pražské služby, a.s.
Pod sánce 444/1
19000 Praha - Vysočany
IČ 60194120
DIČ CZ60194120
e-mail: info@psas.cz

Výpočtový list číslo: V0015289
příloha smlouvy

Objednatel

Mateřská škola Trojlístek, Praha 4, Bezová 4
Bezová 1592/4
14700 Praha - Braník
IČ 61386448
DIČ

Mateřská škola Trojlístek, Praha 4, Bezová 4
Bezová 1592/4
14700 Praha - Braník

Objednávka / smlouva č.

Smlouva od: 01.04.2023 Smlouva do:

Objekt specifikovaný:

Točita 1751, Krc

Místo přístavení nádob:

Točita 1751/38, Praha 4

Pozn.:

Objem nádoby / činnost svozu	počet ks	jednotková cena Kč/rok	celková Kč/rok	období od	období do	sezona	kód odpadu / název odpadu	schody / metry
240 l - 1x týdně	3,00	4 867,00	14 601,00	01.04.2023			200301 Směsný komunální odpad	0/0
120 l - 1x týdně	1,00	2 417,00	2 417,00	01.04.2023			200139 Plasty	0/0
240 l - 1x za 2 týdny	1,00	2 053,00	2 053,00	01.04.2023			150105 Kompozitní obaly	0/0
1100 l - 1x týdně	1,00	12 659,00	12 659,00	01.04.2023			200101 Papír a lepenka	0/0
120 l - 1x týdně	1,00	2 029,00	2 029,00	01.04.2023			200102 Sklo	0/0
30 l - 1x týdně	1,00	10 868,00	10 868,00	01.04.2023			200108 Biologicky rozložitelný odpad z kr	0/0

Uvedené ceny jsou bez DPH

Způsob platby: Faktura

Četnost platby:

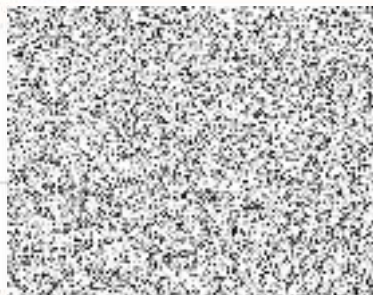

Platnost od: 01.04.2023

V Praze dne: 02.02.2023

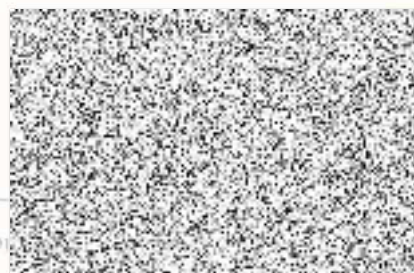

Obj