

## Dodatek č. 4 pojistné smlouvy č. [REDACTED]

### Slavia pojišťovna a.s.

se sídlem Tábořská 940/31, Nusle, 140 00 Praha 4, Česká republika

IČ: 601 97 501

zapsaná v obchodním rejstříku vedeném Městským soudem v Praze, oddíl B, vložka 2591

(dále jen „**pojistitel**“)

zastoupený dále uvedenými osobami

a

### ČD Cargo, a.s.

se sídlem Praha 7 - Holešovice, Jankovcova 1569/2c, PSČ: 170 00, Česká republika

IČ: 281 96 678

zapsaná v obchodním rejstříku vedeném Městským soudem v Praze, oddíl B, vložka 12844

(dále jen „**pojistník**“)

## uzavírají tento dodatek č. 4

Tento dodatek k pojistné smlouvě byl sjednán prostřednictvím zplnomocněného pojišťovacího makléře

[REDACTED]  
zapsaná v obchodním rejstříku vedeném Krajským soudem v Brně, oddíl B, vložka 3930

IČ: 483 91 301

(dále jen „**pojišťovací makléř**“)

Korespondenční adresa pojišťovacího makléře:

[REDACTED]

Smluvní strany se níže uvedeného dne, měsíce a roku dohodly na následujícím Dodatku č. 4 k výše uvedené pojistné smlouvě (dále jen „Dodatek“), který na základě žádosti pojistníka doplňuje dále uvedeným způsobem výše uvedenou pojistnou smlouvu:

## I.

### **Předmět dodatku pojistné smlouvy**

Z důvodu navýšení ročního limitu pojistného plnění a rozšíření územního rozsahu pojištění se článek II. **Podmínky pojištění** nahrazuje v následujícím znění:

### **Článek II. Podmínky pojištění**

#### **1. POJIŠTĚNÍ ODPOVĚDNOSTI**

##### **1.1. Pojistná nebezpečí:**

Pojištění odpovědnosti se sjednává pro případ právním předpisem stanovené odpovědnosti pojištěného za škodu či újmu vzniklou jinému dle článku II, ZPP 210/14/1.

##### **1.2. Podmínky pojištění:**

Pro pojištění podle této pojistné smlouvy příslušně platí následující pojistné podmínky, které jsou nedílnou součástí této pojistné smlouvy a tvoří její přílohu:

- Všeobecné pojistné podmínky (dále jen „VPP/18/1“)
- Zvláštní pojistné podmínky pro pojištění odpovědnosti podnikatelů a právnických osob (dále jen „ZPP 210/14/1“)

##### **1.3. Pojistná událost:**

Pojistnou událostí je vznik právní povinnosti pojištěného nahradit škodu či újmu z důvodů uvedených v článku II, ZPP 210/14/1 a se kterou je spojena povinnost pojistitele poskytnout pojistné plnění.

Pojištění podle této pojistné smlouvy se vztahuje na odpovědnost pojištěného za škodu nebo újmu vzniklou jinému provozováním a údržbou dráhy kolejové vlečky v místě pojištění a činnostmi nezbytnými k zajištění organizování a řízení drážní dopravy, zejména činnost „výpravčího na vlečce“ včetně sjednávání posunových jízd, postavení posunové cesty, obsluhy výhybek a obsluhy zabezpečovacího zařízení a zajištění činnosti provozuschopnosti dráhy – volný průjezdný průřez, vyčištěné žlábkové žlábkových kolejnic, namazání výhybek, čištění výhybek, mazání výkolejek, čištění výkolejek, zajištění kontrol a provozuschopnosti sdělovací techniky a zabezpečovacího zařízení, provádění požadovaných kontrol, prohlídek a měření kolejí, výhybek, výkolejek, přejezdů a ostatních technických zařízení podle zákonných vyhlášek (177/1995 Sb., 173/1995 Sb.), kontrola a údržba mazníku oblouku, apod.

##### **1.4. Předmět pojištění, limity a sublimity pojistného plnění, spoluúčasti:**

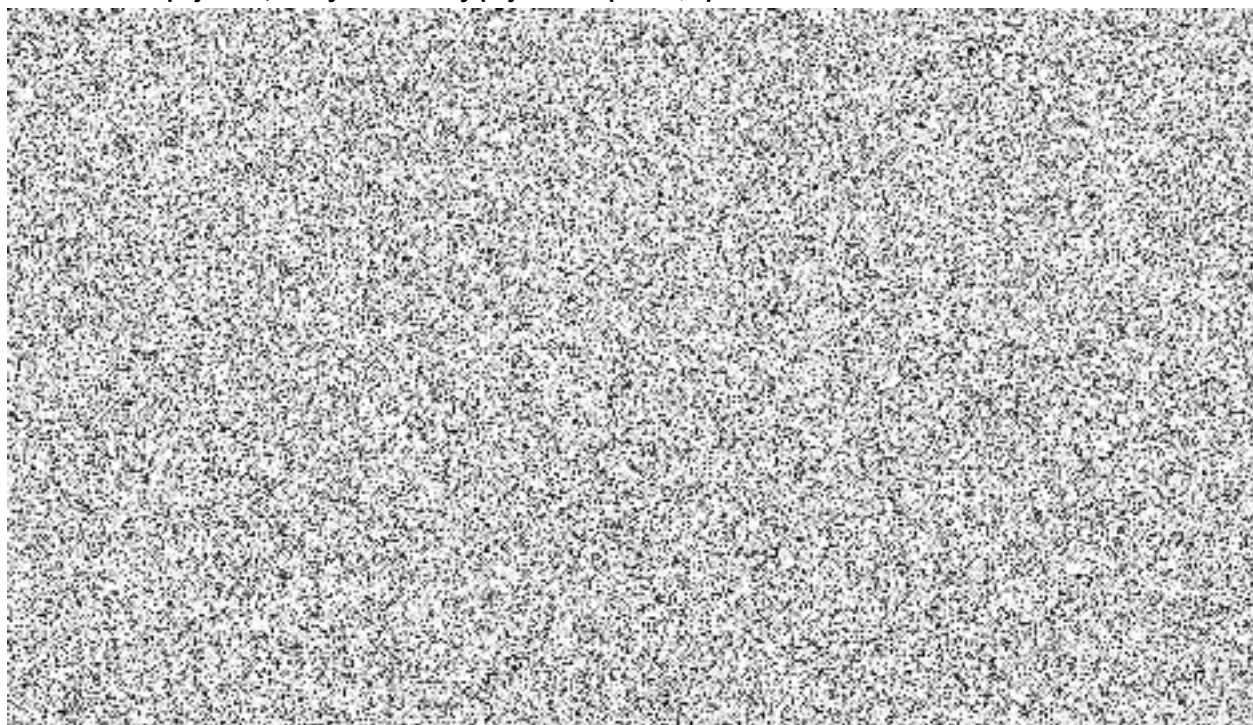

<sup>1)</sup> limit pojistného plnění je horní hranicí pojistného plnění z jedné a ze všech pojistných událostí vzniklých během jednoho pojistného období,

<sup>2)</sup> sublimit pojistného plnění se sjednává v rámci limitu pojistného plnění a je horní hranicí pojistného plnění z jedné a ze všech pojistných událostí vzniklých během jednoho pojistného období.

#### 1.5. Územní rozsah pojištění:

[REDACTED]

#### 1.6. Další ujednání:

[REDACTED]

## II.

### Pojistné dle Dodatku pojistné smlouvy

#### Pojištění odpovědnosti

navýšení ročního pojistného za změny provedené tímto Dodatkem ..... [REDACTED]  
poměrné pojistného za změny provedené tímto Dodatkem ..... [REDACTED]

1. Celkové poměrné pojistné za období od [REDACTED] do [REDACTED] činí [REDACTED] a je sjednáno jako jednorázové.
2. Pojistník je povinen uhradit pojistné v uvedené výši na základě faktury předložené pojistitelem v české měně, na účet pojistitele číslo [REDACTED] konstantní symbol 3558, variabilní symbol [REDACTED] (číslo pojistné smlouvy).
3. Fakturu je pojistitel povinen zaslat na adresu:  
ČD Cargo, a.s.  
odbor účetnictví  
Jankovcova 1569/2c  
170 00 Praha 7 – Holešovice.  
Splatnost pojistného je [REDACTED] d data vystavení daňového dokladu (faktury).

Nově se stanovuje roční pojistné za ujednání dle tohoto Dodatku této pojistné smlouvy takto:

1. Celkové pojistné za pojištění podle této pojistné smlouvy, za pojistné období, činí [REDAKCE] a je sjednáno jako jednorázové.
2. Pojistník je povinen uhradit pojistné v uvedené výši na základě faktury předložené pojistitelem v české měně, na účet pojistitele číslo [REDAKCE] konstantní symbol 3558, variabilní symbol [REDAKCE] (číslo pojistné smlouvy).
3. Fakturu je pojistitel povinen zaslat na adresu:  
ČD Cargo, a.s.  
odbor účetnictví  
Jankovcova 1569/2c  
170 00 Praha 7 – Holešovice.

Splatnost pojistného je [REDAKCE] d data vystavení daňového dokladu (faktury).

4. Pojistné se považuje za zaplacené okamžikem připsání pojistného v plné výši na výše uvedený účet.
5. V případě prodlení pojistníka s úhradou pojistného je pojistitel oprávněn požadovat pouze zákonný úrok z prodlení ve výši stanovené nařízením vlády č. 351/2013 Sb., ve znění pozdějších předpisů, přičemž v případě prodlení pojistníka nebude pojistitel požadovat tento úrok z prodlení za dobu minimálně 14 kalendářních dnů po splatnosti pojistného.
6. Dále se ujednává:
  - a) Pojistník neposkytne zálohy na předmět plnění.

b) Smluvní strany se v souladu se zákonem č. 235/2004 Sb., o dani z přidané hodnoty, v platném znění (dále jen „zákon o DPH“) dohodly, že faktura může být pojistníkovi zasílána též pouze elektronicky (dále jen „Elektronická faktura“), a to výlučně e-mailovou na adresu: [REDAKCE] pro dodavatelské faktury určené na zaslací adresu: ČD Cargo, a.s., Jankovcova 1569/2c, 170 00 Praha 7 – Holešovice. Pojistitel se zavazuje, že Elektronická faktura bude pojistníkovi vždy zasílána z e-mailové adresy [REDAKCE]. Elektronická faktura bude obsahovat náležitosti stanovené Zákonem o DPH a § 435 odst. 1 zákona č. 89/2012 Sb., občanský zákoník, v platném znění. Pojistitel se zavazuje, že Elektronická faktura bude generována přímo z účetního systému pojistitele v elektronické podobě a tato elektronická podoba bude představovat originální verzi těchto dokladů evidovanou v účetnictví pojistitele. V případě, že není možné generovat Elektronickou fakturu přímo z účetního systému pojistitele, musí být opatřena zaručeným elektronickým podpisem založeným na kvalifikovaném certifikátu ve smyslu zákona č. 227/2000 Sb., o elektronickém podpisu, musí být kvalifikovaný certifikát vydaný jedním z Ministerstvem vnitřní akreditovaných poskytovatelů certifikačních služeb. Elektronická faktura bude vyhotovena ve formátu PDF v četnosti 1 faktura – 1 pdf soubor. Přílohy elektronické faktury, které nejsou součástí daňového dokladu, budou zasílány pojistníkovi pouze ve formátech RTF, PDF, JPG, DOC, DOCx, XLS, XLSx. V případě, kdy bude zaslána pojistníkovi Elektronická faktura, zavazuje se pojistitel nezasílat stejnou fakturu duplicitně v papírové podobě. Přijetí elektronické faktury pojistníkem bude potvrzeno zpětným odesláním zprávy o doručení na e-mailovou adresu, z níž byla faktura odeslána.

c) Daňový doklad - faktura musí splňovat náležitosti obchodní listiny a daňového dokladu ve smyslu ust. § 28 zákona 235/2004 Sb., o dani z přidané hodnoty, v platném znění, musí obsahovat číslo smlouvy a číslo objednávky, ke kterým se vztahuje (číslo, pod kterým je smlouva evidována na ČD Cargo, a.s.). Nebude-li daňový doklad – faktura splňovat tato náležitosti, má pojistník právo ve lhůtě 7 pracovních dnů ode dne doručení daňového dokladu – faktury vrátit ji pojistiteli opravě, nebo doplnění. V tomto případě není pojistník v prodlení s jejím placením a běží mu nová lhůta splatnosti ode dne doručení opraveného, nebo doplněného daňového dokladu – faktury.

d) Pokud bude pojistitel označen správcem daně za nespolehlivého plátce ve smyslu § 106a zákona o DPH, zavazuje se zároveň o této skutečnosti neprodleně písemně informovat pojistníka spolu s uvedením data, kdy tato skutečnost nastala. Pokud pojistníkovi vznikne podle § 109 zákona o DPH ručení za nezaplacenou DPH z přijatého zdanitelného plnění od pojistitele, má pojistník právo bez souhlasu pojistitele uplatnit postup zvláštního způsobu zajištění daní podle § 109a zákona o DPH. Při uplatnění zvláštního způsobu zajištění daně uhradí pojistník částku DPH podle daňového dokladu vystaveného pojistitelem na účet správce daně pojistitele a pojistitele o tomto kroku vhodným způsobem vyrozumí. Zaplacením částky DPH na účet správce daně pojistitele a jeho vyrozuměním o tomto kroku se závazek pojistníka uhradit částku odpovídající výši takto zaplacené DPH vyplývající z této pojistné smlouvy považuje za splněný.

[REDAKCE] Ujednává se, že pojistník ani pojistitel nepostoupí ani nezastaví v průběhu účinnosti této pojistné smlouvy pohledávky ani závazky, vč. jejich příslušenství, třetí straně bez předchozího souhlasu druhé smluvní strany. Pro případ porušení tohoto ujednání se sjednává pokuta [REDAKCE]

f) Případné spory vzniklé z pojistné smlouvy nebo v souvislosti s ní budou rozhodovat pouze soudy České republiky věcně a místně příslušné dle sídla pojistníka.

**Ostatní ujednání pojistné smlouvy zůstávají v platnosti beze změny.**

III.

**Závěrečná ustanovení dodatku pojistné smlouvy**

1. Pojištění podle tohoto Dodatku nabývá účinnosti počínaje dnem [REDACTED] a jeho účinnost končí spolu s koncem účinnosti této pojistné smlouvy, nebude-li ujednáno jinak.
2. Dodatek obsahuje 5 stran textu.

V Praze dne [REDACTED]  
za pojistitele

[REDACTED]

V Praze dne [REDACTED]  
za pojistníka

[REDACTED]