

DODATEK č. 2

k smlouvě o správě a provozu nemovitostí č. 7/10/2021

uzavřený v souladu s ustanoveními zákona č. 89/2012 Sb., občanského zákoníku, v platném znění

Statutární město Most

Zastoupeno: primátorem města Ing. Markem Hrvolem
IČO: 00266094
DIČ: CZ00266094
Sídlem: Radniční 1/2, 434 69 Most
Bankovní spojení: Česká spořitelna, a.s., č. ú: 19-1041368359/0800
ID datové schránky: pffbfvy
(dále jen „vlastník“)

a

SPORTOVNÍ HALA MOST, a.s.

Zastoupena: Ing. Jiřím Turisem, předsedou představenstva
Petrem Formánkem, místopředsedou představenstva
IČO: 25044001
DIČ: CZ25044001
Sídlem: tř. Budovatelů 112/7, 434 01 Most
ID datové schránky: uvwgejt
(dále jen „správce“)

(společně dále jako „smluvní strany“)

uzavírají níže uvedeného dne, měsíce, roku tento

dodatek č. 2 ke smlouvě o správě a provozu nemovitostí:

I. Předmět dodatku

1. Smluvní strany shodně konstatují, že mezi nimi byla uzavřena shora uvedená smlouva o správě a provozu nemovitostí č. 7/10/2021 ze dne 17. 12. 2021 (dále jen „Smlouva“).

2. Smluvní strany se dohodly, že se od nabytí účinnosti tohoto dodatku Smlouva mění takto:

Článek I., bod 1.1. Smlouvy se doplňuje o písmeno ch) v tomto znění:

ch) Naučné stezky na Ressleru v Mostě, nacházející se na části p.p.č. 4376/1, 4379, 4382/1, 4383/1 k.ú. Most II a 619, 615/1 a 634 k.ú. Hořany vč. dětského hřiště u jezírka na Ressleru v Mostě nacházející se na části p.p.č. 4376/9 a 4376 k.ú. Most II

Článek IV., bod 4.1. Smlouvy se ruší a nahrazuje textem následujícího znění:

4.1. Odměna správce za veškeré činnosti vykonávané dle této smlouvy (specifikované především v čl. I. této smlouvy) bude správci vyplácena **měsíčně**, a to ve výši **204.700,-- Kč (slovy: dvě stě čtyři tisíce sedm set korun českých) bez DPH**, tedy ve zbývajícím období platnosti této Smlouvy, tj. **od 1. 4. 2023 do 31. 12. 2023 celkem ve výši 1.842.300 Kč bez DPH**

3. Účinností tohoto dodatku se aktualizuje dosavadní příloha č. 1 Smlouvy, a to doplněním provozních řádů pro Naučnou stezku na Ressleru a dětské hřiště u jezírka na Ressleru. Doplněná aktualizovaná příloha č. 1 tohoto dodatku se stává nedílnou součástí Smlouvy.

4. V dalším zůstává smlouva nezměněna.

II.

Závěrečná ustanovení

1. Sjednává se, že smluvní strany považují povinnost doručit písemnost do vlastních rukou za splněnou i v případě, že adresát zásilku, odeslanou na jeho v této smlouvě uvedenou či naposledy písemně oznámenou adresu pro doručování, odmítne převzít, její doručení zmaří nebo si ji v odběrní lhůtě nevyzvedne, a to desátým dnem ode dne vypravení písemnosti.

2. Smluvní strany výslovně souhlasí s tím, aby smlouva vč. jejích dodatků byla vedena v evidenci smluv vedené statutárním městem Most, která bude přístupná dle zákona č. 106/1999 Sb., o svobodném přístupu k informacím, ve znění pozdějších předpisů a která obsahuje údaje o smluvních stranách, předmětu smlouvy, číselné označení této smlouvy a datum jejího uzavření.

3. Smluvní strany prohlašují, že skutečnosti uvedené v tomto dodatku nepovažují za obchodní tajemství a udělují svolení k jejich zpřístupnění ve smyslu zák. 106/1999 Sb., a zveřejnění bez stanovení jakýchkoliv dalších podmínek.

4. V případě, že některé ustanovení tohoto dodatku je nebo se stane neúčinné, zůstávají ostatní ustanovení účinná. Smluvní strany se zavazují nahradit neúčinné ustanovení ustanovením jiným, účinným, které svým obsahem a smyslem odpovídá nejlépe obsahu a smyslu ustanovení původního, neúčinného. Smluvní strany sjednávají, že veškeré spory ze smlouvy ve znění jejích dodatků budou řešit primárně dohodou.

5. Nestanoví-li tato smlouva jinak, řídí se práva a povinnosti smluvních stran zejména zák. č. 89/2012 Sb., Občanským zákoníkem, v platném znění, a dalšími obecně závaznými právními předpisy.

6. Tato smlouva podléhá uveřejnění v registru smluv dle zákona č. 340/2015 Sb., o zvláštních podmínkách účinnosti některých smluv, uveřejňování těchto smluv a o registru smluv (zákon o registru smluv). Smluvní strany se dohodly, že smlouvu v souladu s tímto zákonem uveřejní vlastník, a to nejpozději do 30 dnů od podpisu smlouvy. V případě nesplnění tohoto ujednání může uveřejnit smlouvu v registru správce.

7. Po uveřejnění v registru smluv obdrží správce do datové schránky/e-mailem potvrzení z registru smluv. Potvrzení obsahuje metadata, je ve formátu.pdf, označeno uznávanou elektronickou značkou a opatřeno kvalifikovaným časovým razítkem. Smluvní strany se dohodly, že správce nebude, kromě potvrzení o uveřejnění smlouvy v registru smluv, nijak dále o této skutečnosti informován.

8. Tento dodatek byl vyhotoven ve dvou stejnopisech, z nichž jeden obdrží vlastník a jeden správce. Jakákoliv změna smlouvy je neplatná, pokud nemá písemnou formu v podobě číslovaného dodatku.

9. Tento dodatek nabývá platnosti dnem podpisu smluvních stran a účinnosti dnem 1. 4. 2023, ne však dříve než uveřejněním v registru smluv.

10. Smluvní strany po řádném přečtení tohoto dodatku a seznámení se s jeho obsahem prohlašují, že je jim znám jeho smysl a účel, že odpovídá projevu jejich vůle a že k němu přistupují svobodně a vážně, nikoliv v tísní a za nápadně nevýhodných podmínek.

11. Tento dodatek se uzavírá na základě usnesení Rady města Mostu č. RmM/0348/7/2023 ze dne 16. 3. 2023. Usnesení je přílohou č. 3 tohoto dodatku.

12. Při nakládání s osobními údaji se zaměstnanci řídí Nařízením Evropského parlamentu a Rady (EU) 2016/679 ze dne 27. dubna 2016 o ochraně fyzických osob v souvislosti se zpracováním osobních údajů a o volném pohybu těchto údajů a o zrušení směrnice 95/46/ES (obecné nařízení o ochraně osobních údajů), zákonem č. 110/2019 Sb., o zpracování osobních údajů a dále pak ID_ST_076 Nakládání s osobními údaji.

V Mostě dne: 30. 03. 2023

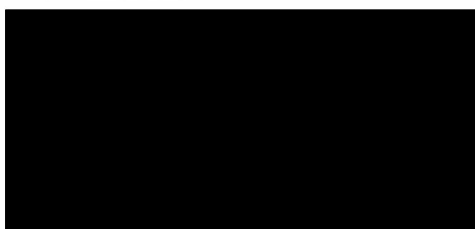

za statutární město Most
Ing. Marek Hrvol, primátor města
vlastník

V Mostě dne: 30. 03. 2023

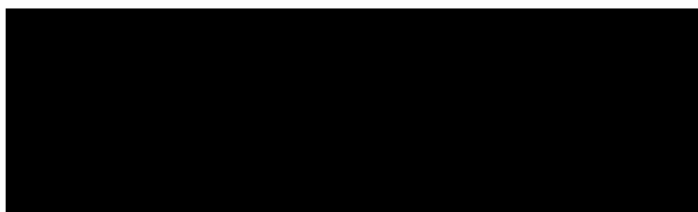

za SPOROVNÍ HALU MOST, a.s.
Ing. Jiří Turis
předseda představenstva
správce



za SPOROVNÍ HALU MOST, a.s.
Petr Formánek
místopředseda představenstva
správce

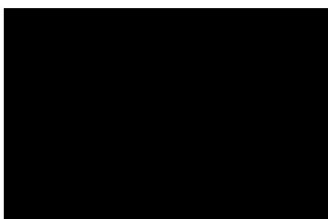

Výpis z usnesení

7. schůze Rady města Mostu ve funkčním období 2022–2026, která se konala dne
16. 3. 2023 v zasedací místnosti č. 101 budovy Magistrátu města Mostu

Usnesení č. RmM/0348/7/2023

Rada města

A/ schvaluje

společnosti SPORTOVNÍ HALA MOST, a. s., IČO: 25044001, uzavření Dodatku č. 2 ke Smlouvě o správě a provozu nemovitostí č. 7/10/2021 ze dne 17. 12. 2021, ve znění platných dodatků, kterým dojde k rozšíření předmětu smlouvy o Naučnou stezku na Ressleru v Mostě vč. dětského hřiště u jezírka na Ressleru v Mostě a zároveň dojde k navýšení odměny správce o 28.800 Kč/měsíc bez DPH, a to s účinností od 1. 4. 2023. Celková odměna ze smlouvy tak bude navýšena o 259.200 Kč bez DPH za období od 1. 4. 2023 do 31. 12. 2023. Jedná se o výjimku dle § 11 zákona č. 134/2016 Sb., o zadávání veřejných zakázek, ve znění pozdějších předpisů (vertikální spolupráce). Současně bude aktualizována příloha č. 1 Smlouvy o správě a provozu nemovitostí č. 7/10/2021.

PROVOZNÍ ŘÁD

VŠICHNI NÁVŠTĚVNÍCI DĚTSKÉHO HRŠTĚ JSOU POVINNI SEZNÁMIT SE S TÍMTO PROVOZNÍM ŘÁDEM A DBÁT JEHO POKYŇŮ A USTANOVENÍ.

VSTUPEM SOUHLASÍTE S PROVOZNÍM ŘÁDEM A JEHO DODRŽOVÁNÍM.

Dětské hrštie je určeno dětem od 3 let (do 7 let s přímým dozorem dospělé osoby).

Za děti přebírá zodpovědnost jejich zákonný zástupce, popř. jiná osoba starší 18 let, pověřená dohledem na dítě.

Po dětském hrštie se návštěvníci pohybují na vlastní odpovědnost a nebezpečí. Provozovatel nenes odpovědnost za újmu na zdraví, popř. životě návštěvníka – uživatele způsobenou nedodržením provozního řádu, nebo v důsledku přecenění vlastních schopností a zdravotního stavu.

Provozovatel nezodpovídá za věci odložené v prostorách dětského hrštie, stejně jako za poškození oděvů či jiných předmětů např. v důsledku jejich pádu, oděru či úspínění.

Provozovatel má právo a povinnost vyloučit z dětského hrštie osobu či skupinu osob, pokud porušují provozní řád či nedodržují pokyny provozovatele.

Na dětské hrštie je povolen vstup pouze v provozní době.

UŽIVATEL DĚTSKÉHO HRŠTĚ JE POVINEN:

Respektovat výrobce doporučenou věkovou, váhovou a množstevní hranici na jednotlivých částech zařízení:

STANOVISŤE Č.2 – LÁVKA SE SKLUZAVKOU

- 1 osoba / žebřík, komín
- 2 osoby / horní podesta
- 1 osoba / spodní podesta
- 1 osoba / skluzavka

Celková maximální kapacita stanoviště č. 2 – Lávka se skluzavkou je **6 osob**. Uvedené kapacity jsou stanoveny pro osoby o hmotnosti **max. 130 kg**. Při vyšších hmotnostech je nutné kapacitu adekvátně redukovat.

Chovat se ohleduplně tak, aby se předešlo zranění vlastním i ostatních. Případný úraz je třeba neprodleně hlásit provozovateli, který přivolá zdravotnickou pomoc a o úrazu učinit záznam do své evidence.

Předměty, které by se mohly zachytit na atrakci (prstýnký, řetízky, náušnice apod.), případně zranit osoby nacházející se pod atrakci (telefony, klíče, ostré předměty apod.) odložit před vstupem na zařízení.

Při vstupu na atrakci mít pevnou obuv, která dostatečně drží na nohou a dlouhé vlasy sepnout, či jinak zabezpečit proti jejich zachycení.

VLASTNÍK AREÁLU:
Statutární město Most

SPRÁVCE / PROVOZOVATEL AREÁLU:

SPORTOVNÍ HALA MOST, a.s., Tr. Budovatelů 112/7, 434 01, Most
Petr Formánek, ředitel a místopředseda představenstva společnosti
IČ: 250 44 001
Kontaktní telefon: +420 474 774 702 / +420 602 234 926
E-mail: info@sportovníhalamost.cz

PROVOZNÍ DOBA:

DUBEN – ŘÍJEN 7.00 – 20.00
LISTOPAD – BŘEZEN 8.00 – 16.00

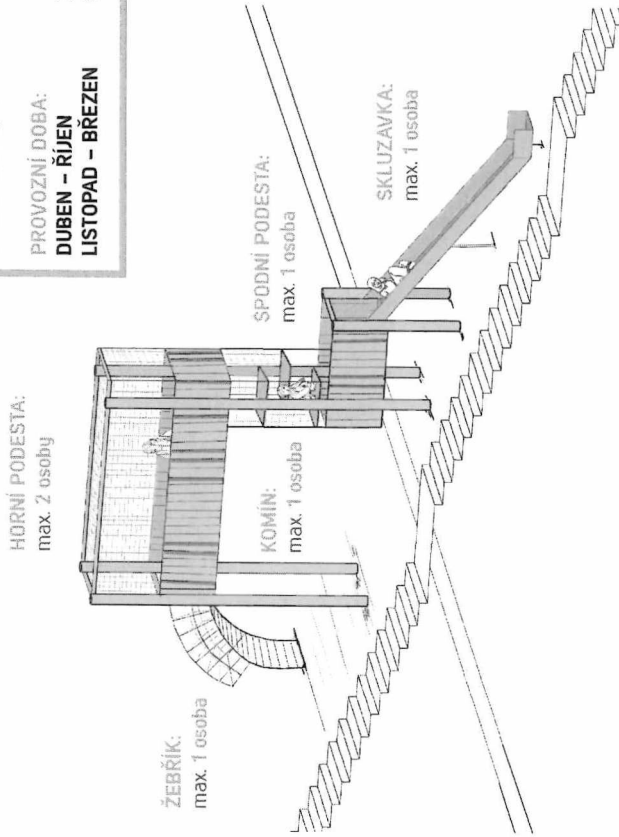

V AREÁLU JE ZAKÁZÁNO:



Vnášet zbraně, výbušniny, nebezpečné látky, ostré a skleněné předměty.



Úmyslně poškozovat a znečišťovat prostory areálu a jeho vybavení.



Konzumovat alkoholické nápoje a užívat omamné látky. Vstupovat pod vlivem alkoholu či omamných látek.



Vstupovat na překážky se žykačkou, konzumovat zle jídlo či nápoje.



Kouřit, manipulovat s ohněm a zábavnou pyrotechnikou.



Vstupovat na zařízení při namraze a sněhové pokrývce.



Užívat atrakce při zjištění porškození a je-li vyřazeno z provozu.



Vodit či nechat vnikat zvířata.

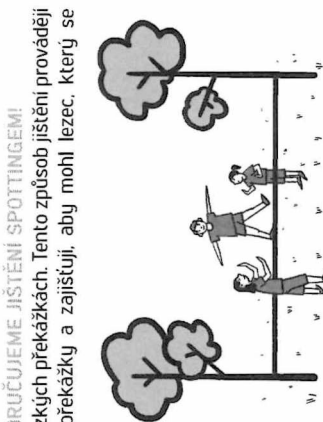

NA VŠECH ATRAKCÍCH A ZAŘÍZENÍCH DOPORUČUJEME JIŠTĚNÍ SPOTTINGEM!

Spotting je způsob, jak zajistit bezpečnost na nízkých překážkách. Tento způsob jištění provádějí osoby, které stojí ve vhodné vzdálenosti od překážky a zajišťují, aby mohli lezec, který se pohybuje po překážce, bezpečně sestoupit v případě, že nechce nebo nemůže překážku už dále překonávat nebo se jí nachází na jejím konci. Osoba poskytující jištění – spotting musí stále počítat s nečekaným pádem lezce. Musí být připravena pomoci sestoupit lezci nebo zbrzdít jeho pád tak, aby se nezranil, tzn. zachytit především horní polovinu těla s hlavou lezce. Z každé strany překážky by měla stát minimálně jedna osoba.

AU
Abellér Unipark



unipark



TISNOVÉ VOLÁNÍ 112

ZACHRANĚNÁ SLUŽBA

MASÍCI 155

POLICIE ČR

158

MĚSTSKÁ POLICIE

156

PROVOZNÍ ŘÁD

VŠICHNI NÁVŠTĚVNÍCI DĚTSKÉHO HRŠTĚ JSOU POVINNI SEZNÁMIT SE S TÍMTO PROVOZNÍM ŘÁDEM A DBÁT JEHO POKYŇNŮ A USTANOVENÍ.

VSTUPEM SOUHLASÍTE S PROVOZNÍM ŘÁDEM A JEHO DODRŽOVÁNÍM.

Dětské hrštie je určeno dětem od 3 let (do 7 let s přímým dozorem dospělé osoby).

Za děti přebírá zodpovědnost jejich zákonný zástupce, popř. jiná osoba starší 18 let, pověřená dohledem na dítě.

Po dětském hrštie se návštěvníci pohybují na vlastní odpovědnost a nebezpečí. Provozovatel nese odpovědnost za újmu na zdraví, popř. životě návštěvníka – uživatele způsobenou nedodržením provozního řádu, nebo v důsledku přecenění vlastních schopností a zdravotního stavu.

Provozovatel nezodpovídá za věci odložené v prostorách dětského hrštie, stejně jako za poškození oděvů či jiných předmětů např. v důsledku jejich pádu, oděru či úspínění.

Provozovatel má právo a povinnost vyloučit z dětského hrštie osobu či skupinu osob, pokud porušují provozní řád či nedodrží pokyny provozovatele.

Na dětské hrštie je povolen vstup pouze v provozní době.

UŽIVATEL DĚTSKÉHO HRŠTĚ JE POVINEN:

Respektovat výrobem doporučenou věkovou, váhovou a množstevní hranici na jednotlivých částech zařízení:

STANOVIŠTĚ Č. 8 – PŘEKÁŽKOVÁ DRÁHA

- 1 osoba / síťový most
- 1 osoba / lávka
- 1 osoba / vojenská
- 1 osoba / koleje

Celková maximální kapacita stanoviště č. 8 – Překážková dráha jsou 4 osoby. Uvedené kapacity jsou stanoveny pro osoby o hmotnosti max. 130 kg. Při vyšších hmotnostech je nutné kapacitu adekvátně redukovat.

Chovat se ohleduplně tak, aby se předešlo zranění vlastního i ostatních. Případný úraz je třeba neprodleně hlásit provozovateli, který přivolá zdravotnickou pomoc a o úrazu učiní záznam do své evidence.

Předměty, které by se mohly zachytit na atrakci (prstýnký, řetízky, náušnice apod.), případně zranit osobu nacházející se pod atrakci (telefony, klíče, ostré předměty apod.) odložit před vstupem na zařízení.

Při vstupu na atrakci mít pevnou obuv, která dostatečně drží na nohou a dlouhé vlasy sepnout, či jinak zabezpečit proti jejich zachycení.

**VLASTNÍK AREÁLU:
Statutární město Most**

SPRÁVCE / PROVOZOVATEL AREÁLU:

SPORTOVNÍ HALA MOST, a.s., Tř. Budovatelů 112/7, 434 01, Most
Petr Formánek, ředitel a místopředseda představenstva společnosti
IČ: 250 44 001
Kontaktní telefon: +420 474 774 702 / +420 602 234 926
E-mail: info@sportovnihalamost.cz

PROVOZNÍ DOBA:

DUBEN – ŘÍJEN 7.00 – 20.00
LISTOPAD – BŘEZEN 8.00 – 16.00

SÍŤOVÝ MOST:
max. 1 osoba

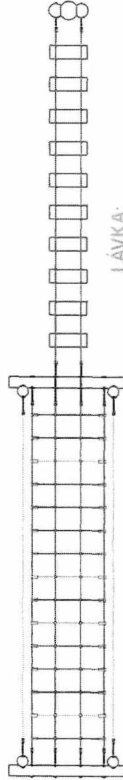

LÁVKA:
max. 1 osoba

VOJENSKÁ:
max. 1 osoba

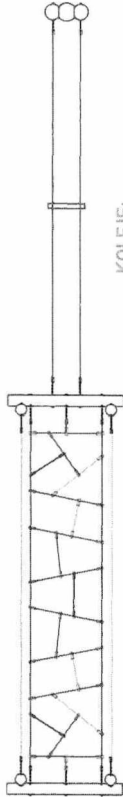

KOLEJE:
max. 1 osoba

V AREÁLU JE ZAKÁZÁNO:



Vnášet zbraně, výbušniny, nebezpečné látky, ostré a skleněné předměty.



Umýšleň poškozovat a znečišťovat prostory areálu a jeho vybavení.



Konzumovat alkoholické nápoje a užívat omamné látky Vstupovat pod vlivem alkoholu či omamných látek.



Vstupovat na překážky se žvýkačkou, konzumovat zmrzličko či nápoje.



Kouřit, manipulovat s ohněm a záhřevnou pyrotechnikou.



Vstupovat na zařízení při námraze a sněhové pokrývce.



Užívát atrakce při zjištěném poškození a je-li vyraženo z provozu.



Vodit či nechat vnikat zvířata.

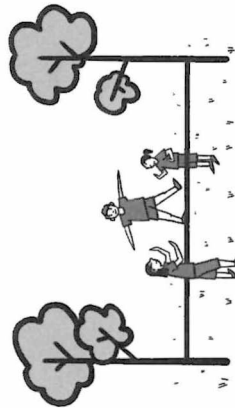

NA VŠECH ATRAKCÍCH A ZAŘÍZENÍCH DOPORUČUJEME JIŠTĚNÍ SPOTTINGEM!
Spotting je způsob, jak zajistit bezpečnost na nízkých překážkách. Tento způsob jištění provádějí osoby, které stojí ve vhodné vzdálenosti od překážky a zajišťují, aby mohli lezec, který se pohybuje po překážce, bezpečně sestoupit v případě, že nechce nebo nemůže překážku konci. Osoba poskytující jištění – spotting musí stále počítat s nečekaným pádem lezce. Musí být připravena pomoci sestoupit lezci nebo zbrzdit jeho pád tak, aby se nezranil, tzn. zachytit především horní polovinu těla s hlavou lezce. Z každé strany překážky by měla stát minimálně jedna osoba.



TISNOVÉ VOLÁNÍ

112

ZACHRANNA SLUŽBA

155

HASIČI

150

POLICE ČR

158

MĚSTSKÁ POLICE

156

PROVOZNÍ ŘÁD

VŠICHNI NÁVŠTĚVNÍCI ZAŘÍZENÍ JSOU POVINNI SEZNÁMIT SE S TÍMTO PROVOZNÍM ŘÁDEM A DBÁT JEHO POKYŇŮ A USTANOVENÍ. VSTUPEM SOUHLASÍTE S PROVOZNÍM ŘÁDEM A JEHO DODRŽOVÁNÍM.

„ZAŘÍZENÍ“ NENÍ DĚTSKÉ HŘIŠTĚ, DĚTI VYŽADUJÍ NEUSTÁLÝ DOHLED!

- Zařízení je určeno dětem od 3 let (do 7 let s přímým dozorem dospělé osoby).
- Za děti přebírá odpovědnost jejich zákonný zástupce, popř. jiná osoba starší 18 let, pověřená dohledem na dítě
- Po zařízení se návštěvníci pohybují na vlastní odpovědnost a nebezpečí. Provozovatel nenese odpovědnost na újmu na zdraví, popř. životě návštěvníka – uživatele způsobenou nedodržením provozního řádu v důsledku přecenění vlastních schopností a zdravotního stavu.
- Provozovatel neodpovídá za věci odložené v prostorách zařízení, stejně jako za poškození oděvů či jiných předmětů např. v důsledku jejich pádu, oděru či ušpinění.
- Provozovatel má právo a povinnost vyloučit ze zařízení osobu, skupinu osob, pokud porušují provozní řád, bezpečnostní normy či nedodržují pokyny provozovatele.
- Na zařízení je povolen vstup pouze v provozní době.

UŽIVATEL ZAŘÍZENÍ JE POVINEN:

- Respektovat výrobcem doporučenou věkovou, váhovou a množství hranici na jednotlivých částech zařízení.

Stanoviště č. 1 – Mraveniště

- 5 osob/mikádo
- 1 osoba/tunel
(celkem 6 osob)

Stanoviště č. 3 – Maliní a ostružiní

- 3 osoby

Stanoviště č. 5 – Stromový kruh

- 3 osoby

Stanoviště č. 8 – Skluzavka

- 1 osoba/plošina
- 1 osoba/skluzavka
(celkem 2 osoby)

Celková maximální kapacita zařízení je 14 osob. Uvedené kapacity jsou stanoveny pro osoby o hmotnosti max. 130 kg. Při vyšších hmotnostech je nutné kapacitu adekvátně redukovat.

- Chovat se ohleduplně tak, aby se předešlo zranění vlastnímu i ostatních. Případný úraz je třeba neprodleně hlásit provozovateli, který přivolá zdravotnickou pomoc a o úrazu učiní záznam do své evidence.
- Předměty, které by se mohly zachytit na atrakci (prstýnky, řetízky, náušnice apod.), případně zranit osoby nacházející se pod atrakcí (telefony, klíče, ostré předměty apod.) odložit před vstupem na zařízení.
- Při vstupu na atrakci mít pevnou obuv, která dostatečně drží na nohou a dlouhé vlasy sepnout, či jinak zabezpečit proti jejich zachycení.

Na všech atrakcích a zařízeních doporučujeme jištění spottingem!

Spotting je způsob, jak zajistit bezpečnost na nízkých překážkách. Tento způsob jištění provádějí osoby, které stojí ve vhodné vzdálenosti od překážky a zajišťují, aby mohl lezec, který se pohybuje po překážce, bezpečně sestoupit v případě, že nechce nebo nemůže překážku už dále překonávat nebo se již nachází na jejím konci.

Osoby poskytující jištění – spotting musí stále počítat s nečekaným pádem lezce. Musí být připravena pomoci sestoupit lezci nebo zbrzdit jeho pád tak, aby se nezranil, tzn. zachytit především horní polovinu těla s hlavou lezce.

Z každé strany překážky by měla stát minimálně jedna osoba.

Správná pozice rukou a nohou při spottingu je patrná z tohoto obrázku:

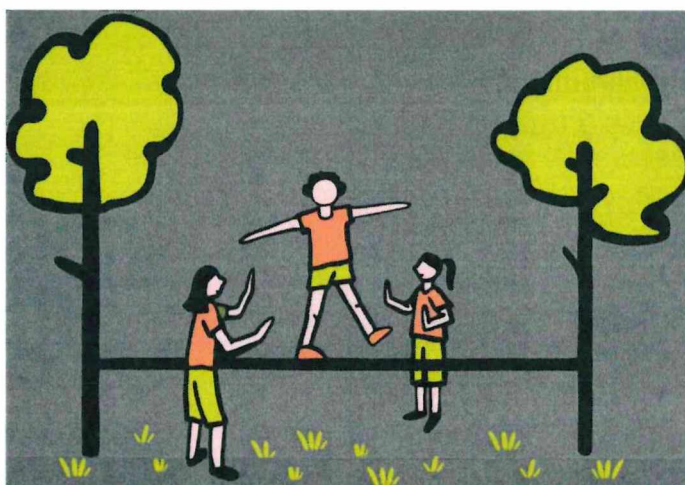

V PROSTORÁCH ZAŘÍZENÍ JE ZAKÁZÁNO:

- Kouřit, manipulovat s ohněm a zábavnou pyrotechnikou.
- Vstupovat na herní zařízení se žvýkačkou, konzumovat zde jídlo či nápoje.
- Vnášet zbraně, výbušniny, nebezpečné látky, ostré a skleněné předměty.
- Konzumovat alkoholické nápoje, užívat omamné látky; osobám podnapilým nebo pod vlivem psychotropních látek není vstup na zařízení dovolen.
- Úmyslně poškozovat a znečišťovat prostory zařízení a jeho vybavení.
- Užívat zařízení při zjištěném poškození a je-li vyřazeno z provozu.
- Nechat vnikat zvířata na zařízení.
- Vstupovat na zařízení za nepříznivého počasí (bouřka, vítr, námraza, sníh).
- Nocovat.

DŮLEŽITÁ TELEFONNÍ ČÍSLA

- Jednotná tísňová linka – 112
- Záchraná služba – 155
- Hasiči – 150
- Policie – 158
- Městská policie -156

PROVOZNÍ DOBA

Duben – Říjen	7:00 - 20:00
Listopad – Březen	8:00 - 16:00

VLASTNÍK AREÁLU

statutární město Most

SPRÁVCE/PROVOZOVATEL AREÁLU

SPORTOVNÍ HALA MOST, a.s., tř. Budovatelů 112/7, 434 01, Most

IČO: 250 44 001

Kontaktní telefon: +420 474 774 702; +420 602 234 926

E-mail: info@sportovnihalamost.cz

Provozní řád nabývá platnost k 04/2023.

PROVOZNÍ ŘÁD

VŠICHNI NÁVŠTĚVNÍCI ZAŘÍZENÍ JSOU POVINNI SEZNÁMIT SE S TÍMTO PROVOZNÍM ŘÁDEM A DBÁT JEHO POKYŇŮ A USTANOVENÍ. VSTUPEM SOUHLASÍTE S PROVOZNÍM ŘÁDEM A JEHO DODRŽOVÁNÍM.

„ZAŘÍZENÍ“ NENÍ DĚTSKÉ HŘIŠTĚ, DĚTI VYŽADUJÍ NEUSTÁLÝ DOHLED!

- Zařízení je určeno dětem od 3 let (do 7 let s přímým dozorem dospělé osoby).
- Za děti přebírá odpovědnost jejich zákonný zástupce, popř. jiná osoba starší 18 let, pověřená dohledem na dítě
- Po zařízení se návštěvníci pohybují na vlastní odpovědnost a nebezpečí. Provozovatel nenes odpovědnost na újmu na zdraví, popř. životě návštěvníka – uživatele způsobenou nedodržením provozního řádu v důsledku přecenění vlastních schopností a zdravotního stavu.
- Provozovatel neodpovídá za věci odložené v prostorách zařízení, stejně jako za poškození oděvů či jiných předmětů např. v důsledku jejich pádu, oděru či ušpinění.
- Provozovatel má právo a povinnost vyloučit ze zařízení osobu, skupinu osob, pokud porušují provozní řád, bezpečnostní normy či nedodržují pokyny provozovatele.
- Na zařízení je povolen vstup pouze v provozní době.

UŽIVATEL ZAŘÍZENÍ JE POVINEN:

- Respektovat výrobcem doporučenou věkovou, váhovou a množství hranici na jednotlivých částech zařízení.

Stanoviště č. 2 – Lávka se skluzavkou

- 1 osoba/žebřík
 - 2 osoby/horní podesta
 - 1 osoba/komín
 - 1 osoba/spodní podesta
 - 1 osoba/skluzavka
- (celkem 6 osob)

Stanoviště č. 6 – Vývojová stádia

- 1 osoba/kladina
- (celkem 22 osob)

Stanoviště č. 8 – Překážková dráha

- 1 osoba/překážka
- (celkem 4 osoby)

Celková maximální kapacita zařízení je 32 osob. Uvedené kapacity jsou stanoveny pro osoby o hmotnosti max. 130 kg. Při vyšších hmotnostech je nutné kapacitu adekvátně redukovat.

- Chovat se ohleduplně tak, aby se předešlo zranění vlastnímu i ostatních. Případný úraz je třeba neprodleně hlásit provozovateli, který přivolá zdravotnickou pomoc a o úrazu učiní záznam do své evidence.
- Předměty, které by se mohly zachytit na atrakci (prstýnky, řetízky, náušnice apod.), případně zranit osoby nacházející se pod atrakcí (telefony, klíče, ostré předměty apod.) odložit před vstupem na zařízení.
- Při vstupu na atrakci mít pevnou obuv, která dostatečně drží na nohou a dlouhé vlasy sepnout, či jinak zabezpečit proti jejich zachycení.

Na všech atrakcích a zařízeních doporučujeme jištění spottingem!

Spotting je způsob, jak zajistit bezpečnost na nízkých překážkách. Tento způsob jištění provádějí osoby, které stojí ve vhodné vzdálenosti od překážky a zajišťují, aby mohl lezec, který se pohybuje po překážce, bezpečně sestoupit v případě, že nechce nebo nemůže překážku už dále překonávat nebo se již nachází na jejím konci.

Osoby poskytující jištění – spotting musí stále počítat s nečekaným pádem lezce. Musí být připravena pomoci sestoupit lezci nebo zbrzdit jeho pád tak, aby se nezranil, tzn. zachytit především horní polovinu těla s hlavou lezce.

Z každé strany překážky by měla stát minimálně jedna osoba.

Správná pozice rukou a nohou při spottingu je patrná z tohoto obrázku:

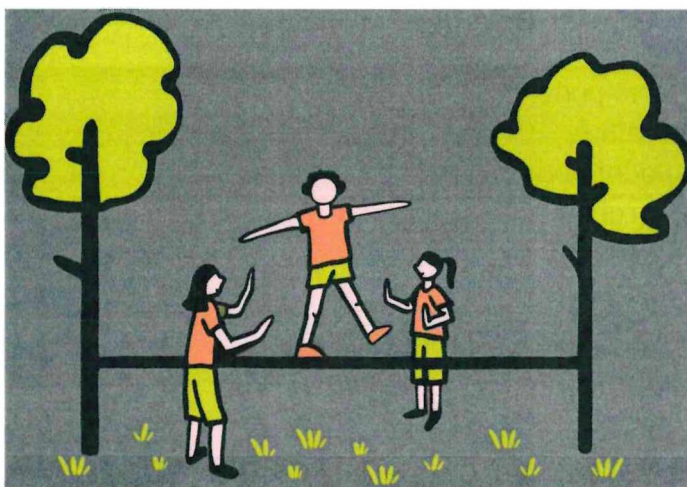

V PROSTORÁCH ZAŘÍZENÍ JE ZAKÁZÁNO:

- Kouřit, manipulovat s ohněm a zábavnou pyrotechnikou.
- Vstupovat na herní zařízení se žvýkačkou, konzumovat zde jídlo či nápoje.
- Vnášet zbraně, výbušniny, nebezpečné látky, ostré a skleněné předměty.
- Konzumovat alkoholické nápoje, užívat omamné látky; osobám podnapilým nebo pod vlivem psychotropních látek není vstup na zařízení dovolen.
- Úmyslně poškozovat a znečišťovat prostory zařízení a jeho vybavení.
- Užívat zařízení při zjištěném poškození a je-li vyřazeno z provozu.
- Nechat vnikat zvířata na zařízení.
- Vstupovat na zařízení za nepříznivého počasí (bouřka, vítr, námraza, sníh).
- Nocovat.

DŮLEŽITÁ TELEFONNÍ ČÍSLA

- Jednotná tísňová linka – 112
- Záchraná služba – 155
- Hasiči – 150
- Policie – 158
- Městská policie -156

PROVOZNÍ DOBA

Duben – Říjen	7:00 - 20:00
Listopad – Březen	8:00 - 16:00

VLASTNÍK AREÁLU statutární město Most

SPRÁVCE/PROVOZOVATEL AREÁLU

SPORTOVNÍ HALA MOST, a.s., tř. Budovatelů 112/7, 434 01, Most

IČO: 250 44 001

Kontaktní telefon: +420 474 774 702; +420 602 234 926

E-mail: info@sportovnihalamost.cz

Provozní řád nabývá platnost k 04/2023.

KRYCÍ LIST DODATKU Č. 1/10/2023

	Datum	Jméno, příjmení / příp. organizace	Funkce, ORJ	Podpis
Zpracoval/a/i/y:				
Vedoucí odboru:				
Správce rozpočtu:				
<input type="checkbox"/> dotace EU apod. <input type="checkbox"/> podmíněná pohledávka <input type="checkbox"/> podmíněný závazek _____ Kč (vč. DPH) <input type="checkbox"/> podpora de minimis <input type="checkbox"/> veřejná podpora – bloková výjimka <input type="checkbox"/> výjimka – vertikální spolupráce <input type="checkbox"/> SOHZ				
Za OF posoudil/a:				
AK – právně posoudil/a:				
		Uveřejnění v registru smluv: <input type="checkbox"/> NE <input type="checkbox"/> ANO		
		Anonymizovat smlouvu: <input type="checkbox"/> NE <input type="checkbox"/> ANO		
Za VM:				
Schváleno v:		<input type="checkbox"/> PPM / <input checked="" type="checkbox"/> RmM / <input type="checkbox"/> ZmM – dne 16. 3. 2023		
Datum uveřejnění smlouvy:		Poznámka:	Usnesení č. RmM/0348/7/2023	
ID smlouvy z registru smluv:				