





**Pojistná smlouva**  
**č. 0096-650-075**

uzavřená  
mezi smluvními stranami:

<b>Pojistitel:</b>	<b>Hasičská vzájemná pojišťovna, a.s.</b>
Sídlo:	Praha 2, Římská 2135/45, 120 00, Česká republika
Zastoupená:	 a základě plné moci
IČO:	46973451
DIČ:	CZ46973451
Bankovní spojení:	
Číslo účtu:	
Zápis v obchodním rejstříku:	Městský soud v Praze, oddíl B, vložka 2742

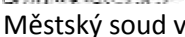
(dále jen „*pojistitel*“) – na straně jedné

a

<b>Pojistník:</b>	<b>Okresní soud Plzeň - Sever</b>
Sídlo:	Edvarda Beneše 1127/1, Plzeň, 303 16
IČO:	00024775
Zastoupená:	 předseda okresního soudu

(dále jen „*pojistník*“) – na straně druhé

**uzavírají**

podle příslušných ustanovení zákona č. 89/2012 Sb., občanský zákoník, ve znění pozdějších předpisů (dále jen „*Občanský zákoník*“) a zákona č. 277/2009 Sb., o pojišťovnictví, ve znění pozdějších předpisů, tuto pojistnou smlouvu, která spolu s pojistnými podmínkami pojistitele a přílohami, na které se tato pojistná smlouva odvolává, tvoří nedílný celek.

## **Článek I. Úvodní ustanovení**

- 1) Předmětem této pojistné smlouvy je pojištění odpovědnosti za škodu způsobenou provozem motorového vozidla (povinné ručení). Pojistná smlouva je sjednána se uzavírá v návaznosti na Rámcovou dohodu o stanovení podmínek flotilového pojištění vozidel č. MSP-59/2023-MSP-CES (dále jen „Rámcová dohoda“) v souladu se zadávací dokumentací k nadlimitní veřejné zakázce s názvem „*Pojištění odpovědnosti za újmu způsobenou provozem vozidla a havarijní pojištění motorových vozidel v resortu Ministerstva spravedlnosti. Část 1 - Pojištění odpovědnosti za újmu způsobenou provozem vozidla v resortu Ministerstva spravedlnosti*“ (dále jen „Veřejná zakázka“).
- 2) Doba pojištění: Pojištění se sjednává **od 1.4.2023 do 31.3.2026**.
- 3) Pro pojištění podle této pojistné smlouvy příslušně platí následující pojistné podmínky, které jsou nedílnou součástí této pojistné smlouvy a tvoří Přílohu č. 3 pojistné smlouvy. Sjednává se, že pokud jsou smluvní ujednání dle této smlouvy v rozporu s pojistnými podmínkami pojistitele, pak mají tato smluvní ujednání přednost před ustanoveními takových pojistných podmínek. Jedná se zejména o tyto pojistné podmínky pojistitele:

Všeobecné pojistné podmínky – obecná část pro škodové pojištění – NP/01/2014 (dále jen „VPP“)

Všeobecné pojistné podmínky pro obnosové pojištění NP/33/2022 (dále jen „VPPO“)

Doplňkové pojistné podmínky pro pojištění odpovědnosti za újmu způsobenou provozem vozidla NP/24/2022 (dále jen „DPP A – POV“)

Doplňkové pojistné podmínky pro dodatková pojištění k pojištění odpovědnosti z provozu vozidla a havarijnímu pojištění vozidel NP/26/2022 (dále jen „DPP A – PRIP“)

Doplňkové pojistné podmínky pro úrazové pojištění NP/34/2022 (dále jen „DPPÚ“)

Základní asistenční podmínky pro vozidla do 3,5 t NP/17/2022

Základní asistenční podmínky pro vozidla nad 3,5 t NP/20/2022

Základní asistenční služby pro motocykly NP/22/2022

**Ujednává se, že v případě rozporu mezi ustanoveními pojistných podmínek pojistitele a smluvním ujednáním v této pojistné smlouvě, má vždy přednost smluvní ujednání této pojistné smlouvy. budou použity pouze v tom rozsahu, ve kterém nejsou v rozporu s pojistnou smlouvou, Rámcovou dohodou a zadávací dokumentací k Veřejné zakázce. V případě nejasnosti, neurčitosti či vzájemného rozporu jednotlivých dokumentů, mají při výkladu přednost, a to v tomto pořadí: Rámcová dohoda, pojistná smlouva, zadávací dokumentace k Veřejné zakázce (včetně jejích příloh) pojistné podmínky pojistitele.**

Dojde-li ke změně pojistných podmínek pojistitele, ve kterých jsou definovány další práva a závazky, týkající se plnění dle této pojistné smlouvy, je pojistitel povinen vždy předem písemně informovat pojistníka o jejich změně v průběhu trvání této pojistné smlouvy.

## Článek II. Rozsah pojištění

### **1) POJIŠTĚNÍ ODPOVĚDNOSTI ZA ÚJMU ZPŮSOBENOU PROVOZEM VOZIDLA (POV)**

#### **1.1. Předmět pojištění**

Předmětem pojištění je právním předpisem stanovená povinnost pojištěnému nahradit újmu způsobenou jiné osobě provozem vozidla uvedeného v pojistné smlouvě. Pojištěna jsou veškerá vozidla uvedená v Příloze č. 1. této pojistné smlouvy.

#### **1.2. Rozsah pojištění**

##### **1.2.1. Limity plnění**

- **70 000 000 Kč pro újmu na zdraví nebo usmrcení** podle § 6 odst. 2 písm. a) zákona č.168/1999 Sb., o pojištění odpovědnosti za újmu způsobenou provozem vozidla a o změně některých souvisejících zákonů, ve znění pozdějších předpisů (dále jen „Zákon o pojištění odpovědnosti z provozu vozidla“) **na každého jednoho zraněného nebo usmrceného**
- **70 000 000 Kč pro škody na věci a ušlý zisk** pro všechny poškozené z jedné škodní události, podle § 6 odst. 2 písm. b) a c) Zákona o pojištění odpovědnosti z provozu vozidla bez ohledu na počet poškozených.

##### **1.2.2. Úrazové pojištění posádky a řidiče vozidla**

Součástí pojištění odpovědnosti za újmu způsobenou provozem vozidla je dle DPP A – POV, článku 13 **úrazové pojištění posádky a řidiče vozidla**, jehož provozem byla újma způsobena.

Horní hranice plnění na jednu osobu:

- 100 000 Kč pro případ smrti následkem úrazu
- 200 000 Kč pro případ trvalých následků způsobených úrazem

##### **1.2.3. Asistenční služby**

Součástí pojištění odpovědnosti z provozu vozidla jsou základní asistenční služby v rozsahu Základní administrativně právní asistence pro vozidla do 3,5t, Základní asistenční služby pro vozidla nad 3,5t, Základní asistenční služby pro motocykly.

##### **1.2.4. Spoluúčast**

Pojištění se sjednává bez spoluúčasti.

##### **1.2.5. Územní rozsah**

Pojištění se vztahuje na škodné události, k nimž dojde na území členských států Evropské unie a dalších států tvořících Evropský hospodářský prostor a na území dalších států, uvedených ve vyhlášce ministerstva financí a v zelené kartě.

### **1.3. Smluvní ujednání**

Pojištění se vztahuje i na případy činnosti pojištěného vozidla jako pracovního stroje (v příslušné kategorii), přičemž se v případě takto způsobené škody pojistitel zavazuje poskytnout pojistné plnění až do limitu pojistného plnění ve výši 500 000 Kč. Limit pojistného plnění uvedený v předchozí větě platí kumulativně pro všechny typy škod uvedených v § 6, zákona č. 168/1999 Sb., o pojištění odpovědnosti za újmu způsobenou provozem vozidla a o změně některých souvisejících zákonů (zákon o pojištění odpovědnosti z provozu vozidla), ve znění pozdějších předpisů.

### **2) DOPLŇKOVÁ POJIŠTĚNÍ**

#### **2.1. Pojištění obvodových skel**

Pro pojištění obvodových skel jsou v příloze č. 1 uvedeny limity pojistného plnění.

Pojistník si vyhrazuje právo na nesjednání pojištění obvodových skel jednotlivých vozidel. V případě sjednání pojištění obvodových skel jednotlivých vozidel má pojištitel právo na ukončení tohoto pojištění písemnou dohodou na základě písemného oznámení pojištiteli.

## **2.2. Spoluúčast**

Pojištění obvodových skel je bez spoluúčasti. Článek 4 odst. 7 DPP A – PRIP se nepoužije.

Článek 13 DPP A – PRIP o spoluúčasti se nepoužije.

### **2.2.1. Územní rozsah**

Pojištění se vztahuje na škodné události, k nimž dojde na území členských států Evropské unie a dalších států tvořících Evropský hospodářský prostor a na území dalších států, uvedených ve vyhlášce ministerstva financí a v zelené kartě

## **3) VÝLUKY Z POJIŠTĚNÍ**

Nepoužije se článek 3, podbod 1.9., DPP A-PRIP.

### **Článek III.**

#### **Hlášení škodných událostí**

- 1) Vznik škodné události je pojištitel (pojištěný) povinen oznámit bez zbytečného odkladu na příslušném tiskopisu, dopisem, telefonem nebo e-mailem pojištiteli na adresu:

**CONTIN s.r.o.**

Škrobárenská 502/14

617 00 Brno – Trnitá



[www.contin.cz/hlaseni-skod](http://www.contin.cz/hlaseni-skod)

### **Článek IV.**

#### **Pojistná doba, pojistné období**

- 1) Pojistná smlouva nabývá platnosti dnem jejího podpisu oběma stranami dané pojistné smlouvy a účinnosti okamžikem jejího uveřejnění v registru smluv (podléhá-li daná pojistná smlouva povinnosti uveřejnění v registru smluv) nebo později dnem uvedeným v pojistné smlouvě. Pojistná smlouva se uzavírá na dobu maximálně 36 měsíců ode dne účinnosti pojistné smlouvy s tím, že pojistná smlouva (resp. poslední pojistné období dle pojistné smlouvy) nesmí skončit později, než 12 měsíců po ukončení trvání Dohody.
- 2) Pro účely pojištění jednotlivých vozidel se sjednává pojistné období v délce 12 měsíců.
- 3) Pojištitel je oprávněn uveřejnit na svých webových stránkách a v registru smluv celý text pojistné smlouvy, vše za předpokladu, nebrání-li uveřejnění zvláštní právní předpis.
- 4) Pojištitel bere na vědomí, že pojištitel je povinným subjektem v souladu se zákonem č. 106/1999 Sb., o svobodném přístupu k informacím, ve znění pozdějších předpisů a je povinen pojistnou smlouvu zveřejnit. Informace, které je povinen pojištitel zveřejnit, se nepovažují za obchodní tajemství ve smyslu ustanovení § 504 Občanského zákoníku, ani za důvěrný údaj nebo sdělení ve smyslu ustanovení § 1730 odst. 2 Občanského zákoníku.
- 5) Pojistná doba je doba účinnosti pojistné smlouvy (doba, na kterou je pojištění sjednáno).

- 6) Pojištění ve sjednaném rozsahu vzniká dnem uveřejnění příslušné pojistné smlouvy v registru smluv, nejdříve však 1.4.2023 a zaniká 31.3.2026.
- 7) Pojistným obdobím je 12 měsíců (jeden rok).

## **Článek V.**

### **Podmínky ukončení pojistné smlouvy**

#### **1) Před uplynutím doby trvání je možné ukončit pojistné smlouvu následovně:**

##### **1.1. Dohodou:**

Pojistnou smlouvu lze ukončit písemnou dohodou stran dané pojistné smlouvy, která bude obsahovat způsob vypořádání vzájemných práv a závazků.

##### **1.2. Výpovědí:**

Strany pojistné smlouvy jsou oprávněny pojistnou smlouvu písemně vypovědět i bez udání důvodů. Pojistitel je oprávněn vypovědět pojistnou smlouvu bez uvedení důvodů ve výpovědní době, která činí 6 měsíců a počíná běžet od prvního dne měsíce následujícího po doručení výpovědi pojistníkovi. Pojistník je oprávněn vypovědět pojistnou smlouvu bez uvedení důvodů ve výpovědní době, která činí 3 měsíců a počíná běžet od prvního dne měsíce následujícího po doručení výpovědi pojistiteli.

V případě změny pojistných podmínek pojistitele dle čl. I. odst. 4 této pojistné smlouvy, je pojistník oprávněn z tohoto důvodu pojistnou smlouvu písemně vypovědět. Výpovědní doba činí 2 měsíce a počíná běžet od prvního dne měsíce následujícího po doručení výpovědi pojistiteli. V tomto případě se pojistná smlouva až do uplynutí konce výpovědní doby řídí dosavadními pojistnými podmínkami pojistitele.

Ujednává se, že článek 3 pododst. 1.3) VPP se nepoužije.

##### **1.3. Odstoupením:**

Strany pojistné smlouvy jsou oprávněny písemně odstoupit od pojistné smlouvy v případě, kdy druhá strana pojistné smlouvy poruší podstatným způsobem či opakovaně své povinnosti stanovené zákonem či pojistnou smlouvou.

Pojistník je oprávněn odstoupit od pojistné smlouvy v případě, že v insolvenčním řízení bude zjištěn úpadek pojistitele (v souladu se zněním zákona č. 182/2006 Sb., o úpadku a způsobech jeho řešení (insolvenční zákon), ve znění pozdějších předpisů). Pojistník je rovněž oprávněn odstoupit od pojistné smlouvy v případě, že pojistitel vstoupí do likvidace.

Dostane-li se plnění dle této pojistné smlouvy do rozporu s mezinárodními sankcemi ve smyslu § 48a zákona č. 134/2016 Sb., o zadávání veřejných zakázek, ve znění pozdějších předpisů nebo hrozí-li, že toto nastane,

- je pojistitel povinen neprodleně písemně oznámit tuto skutečnost pojistníkovi;
- je pojistník oprávněn od pojistné smlouvy odstoupit (bez ohledu na to, zda pojistitel splnil svoji oznamovací povinnost dle předchozí odrážky či nikoliv).

Odstoupení nabývá účinnosti dnem doručení písemného oznámení o odstoupení druhé straně pojistné smlouvy.

#### **2) Důsledky ukončení pojistné smlouvy:**

Ukončení pojistné smlouvy se nedotýká nároku pojistníka na zaplacení smluvních pokut, nároku pojistníka na náhradu újmy vzniklé porušením pojistné smlouvy, ani závazku mlčenlivosti a povinnosti ochrany důvěrných informací a ochrany osobních údajů ze strany pojistitele, ani dalších práv a povinností, z jejichž povahy plyne, že mají trvat i po ukončení pojistné smlouvy.

Ujednává se, že článek 3 odst. 2 VPP a článek 6 odst. 4 VPPO se nepoužijí.

**Článek VI.**  
**Platební podmínky**

- 1) Cena uvedená v Příloze č. 2 této pojistné smlouvy je zpracována jako konečná a nejvýše přípustná, platná po celou dobu trvání pojistné smlouvy, a zahrnuje veškeré náklady a rizika pojistitele. Cenu je možno změnit pouze v případě změny daňových předpisů, a to na základě písemného dodatku k pojistné smlouvě, podepsaného k tomu oprávněnými zástupci obou stran pojistné smlouvy.
- 2) Pojistník vylučuje, aby ceny poskytovaných služeb byly podmíněny stanovením jakéhokoli minimálního finančního plnění.
- 3) Splatnost faktury (daňového dokladu) činí 30 kalendářních dnů od doručení faktury pojistníkovi.
- 4) Faktura vystavená pojistitelem musí obsahovat číslo Rámcové dohody a příslušné pojistné smlouvy a všechny náležitosti řádného účetního a daňového dokladu ve smyslu příslušných právních předpisů, zejména zákona č. 235/2004 Sb., o dani z přidané hodnoty, ve znění pozdějších předpisů a ustanovení § 435 Občanského zákoníku. Faktura bude vždy vystavena na základě pojistné smlouvy příslušnému pojistníkovi.
- 5) V případě, že faktura nebude mít odpovídající náležitosti, je pojistník oprávněn ji zaslat ve lhůtě splatnosti zpět pojistiteli k doplnění či opravě, aniž se tak dostane do prodlení; lhůta splatnosti počíná běžet znovu od opětovného doručení náležitě doplněné či opravené faktury pojistníkovi.
- 6) Dnem úhrady se rozumí den odepsání fakturované částky z účtu pojistníka ve prospěch účtu pojistitele.
- 7) Odchylně od čl. 12 DPP A - POV se ujednává neuplatnění systému bonus/malus pro plnění dle této pojistné smlouvy.
- 8) Pojistník neposkytuje zálohy a ani jedna smluvní strana neposkytla ani neposkytne druhé smluvní straně závdavek.
- 9) V případě prodlení pojistníka s úhradou předepsaného pojistného je pojistitel oprávněn požadovat úrok z prodlení ve výši stanovené nařízením vlády, kterým se stanoví výše úroku z prodlení za každý den prodlení (nařízení vlády č. 351/2013 Sb., ve znění pozdějších předpisů). Ujednává se, že čl. 9 odst 1 věta pátá VPP se nepoužije.
- 10) Výše pojistného uvedená v Příloze č. 2 pojistné smlouvy je uvedena bez DPH, neboť podle ust. § 51 odst. 1 písm. e) zákona č. 235/2004 Sb., o dani z přidané hodnoty, ve znění pozdějších předpisů, jsou pojišťovací činnosti od DPH osvobozeny.
- 11) Pojistné je stanoveno jako běžné a je splatné ročně.
- 12) Platba pojistného bude prováděna v české měně na účet pojistitele číslo 2252383/0300, VS: číslo pojistné smlouvy. Fakturu na úhradu pojistného vystavuje pojistitel.

Pojistné	Roční pojistné
Povinné ručení	2 289 Kč
Pojištění skel	480 Kč
<b>Roční pojistné celkem</b>	<b>2 769 Kč</b>

## **Článek VII.**

### **Mlčenlivost a ochrana osobních údajů**

#### **1) Mlčenlivost:**

Pojistitel se zavazuje zachovávat mlčenlivost ohledně skutečností, které se v souvislosti s plněním pojistné smlouvy dozvěděl nebo které pojistník označil za důvěrné (dále jen „důvěrné informace“). Důvěrné informace mohou být pojistitelem použity výhradně k činnostem, kterými bude zajištěno dosažení účelu uzavřené pojistné smlouvy. Pojistitel nesdělí či nezpřístupní žádnou z důvěrných informací třetím osobám, nevyužije ji k vlastnímu prospěchu nebo jinak nezneužije. Povinnost mlčenlivosti a zachování důvěrnosti informací se nevztahuje na informace, které se staly obecně známými za předpokladu, že se tak nestalo porušením některé z povinností vyplývajících z pojistné smlouvy, nebo o kterých tak stanoví zákon, zpřístupnění je však možné vždy jen v nezbytném rozsahu.

Povinnost zachovávat mlčenlivost znamená zejména povinnost zdržet se jakéhokoliv jednání, kterým by důvěrné informace byly sděleny nebo zpřístupněny třetí osobě nebo by byly využity v rozporu s jejich účelem pro vlastní potřeby nebo pro potřeby třetí osoby, případně by bylo umožněno třetí osobě jakékoliv využití těchto důvěrných informací.

Pojistitel je povinen přijmout opatření k ochraně důvěrných informací a zajistit utajení důvěrných informací i u svých zaměstnanců, zástupců, jakož i u jiných spolupracujících třetích stran či poddodavatelů.

Povinností mlčenlivosti dle pojistné smlouvy není dotčena povinnost smluvní strany sdělit nebo zpřístupnit důvěrné informace třetí osobě, která vyplývá z platných právních předpisů nebo z rozhodnutí orgánů veřejné moci, jakož i zpřístupnění důvěrných informací svému právnímu, účetnímu nebo daňovému poradci, kteří jsou vázáni povinností mlčenlivosti.

V případě porušení závazku mlčenlivosti či ochrany důvěrných informací dle pojistné smlouvy, je pojistník oprávněn požadovat kromě náhrady škody zaplacení smluvní pokuty ve výši 100 000 Kč za každý jednotlivý případ porušení povinnosti.

#### **2) Ochrana osobních údajů:**

Pojistitel si je při poskytování služeb vědom povinností vyplývajících mu z platných právních předpisů týkajících se zpracování a ochrany osobních údajů zejména ze zákona č. 110/2019 Sb. o zpracování osobních údajů, ve znění pozdějších předpisů (dále jen „Zákon o zpracování osobních údajů“), resp. z nařízení Evropského parlamentu a Rady EU 2016/679 o ochraně fyzických osob v souvislosti se zpracováním osobních údajů a o volném pohybu těchto údajů (dále jen „Nařízení GDPR“). Pojistitel je oprávněn zpracovávat osobní údaje v rozsahu nezbytně nutném pro plnění předmětu pojistné smlouvy, za tímto účelem je oprávněn osobní údaje zejména ukládat na nosiče informací, upravovat, uchovávat po dobu nezbytnou k uplatnění práv pojistitele vyplývajících z pojistné smlouvy, předávat zpracované osobní údaje pojistníkovi, osobní údaje likvidovat, vše v souladu se Zákonem o zpracování osobních údajů a Nařízením GDPR. Zpracovává-li pojistitel osobní údaje, je povinen vést písemné záznamy o činnostech zpracování a na vyžádání je poskytnout pojistníkovi nebo dozorovému orgánu a v případě porušení zabezpečení osobních údajů je povinen neprodleně informovat pojistníka tak, aby pojistník mohl splnit oznamovací a/nebo ohlašovací povinnost ve lhůtách stanovených Zákonem o zpracování osobních údajů a Nařízením GDPR.

Pojistitel učiní v souladu s platnými právními předpisy dostatečná organizační a technická opatření zabraňující přístupu neoprávněných osob k osobním údajům.

V případě porušení povinností při zpracování a ochraně osobních údajů dle pojistné smlouvy, je pojistník oprávněn požadovat kromě náhrady škody zaplacení smluvní pokuty ve výši 100 000 Kč za každý jednotlivý případ porušení povinnosti.

### 3) Společné ustanovení:

Povinnost zachovávat mlčenlivost, chránit důvěrné informace a povinnost chránit osobní údaje trvá i po skončení smluvního vztahu.

### **Článek VIII.** **Ostatní ujednání**

- 1) Pojistitel je dle zákona č. 320/2001 Sb., o finanční kontrole ve veřejné správě a o změně některých zákonů (zákon o finanční kontrole), ve znění pozdějších předpisů, osobou povinnou spolupůsobit při výkonu finanční kontroly prováděné v souvislosti s úhradou zboží nebo služeb z veřejných výdajů.
- 2) Pojistitel není oprávněn postoupit jakákoliv práva anebo povinnosti z pojistné smlouvy na třetí osoby bez předchozího písemného souhlasu pojistníka.
- 3) Strany pojistné smlouvy ujednávají, že obchodní zvyklost nemá přednost před ustanovením zákona. Smluvní strany vylučují použití obchodních zvyklostí na právní vztahy vzniklé z pojistné smlouvy.
- 4) Všechny změny pojistné smlouvy musí být provedeny písemně, formou chronologicky číslovaných dodatků podepsaných k tomu oprávněnými zástupci stran pojistné smlouvy.
- 5) Strany pojistné smlouvy prohlašují, že pojistná smlouva obsahuje veškerý projev jejich shodné vůle a mimo ni neexistují žádná ujednání v jiné než písemné formě, která by ji doplňovala, měnila nebo mohla mít význam při jejím výkladu, a že se tedy žádná ze stran pojistné smlouvy nespolehá na prohlášení druhé smluvní strany, které není uvedeno v pojistné smlouvě, jejích přílohách či dodatcích. Tím není dotčen význam následné komunikace stran, včetně pokynů pojistníka.
- 6) Stane-li se některé ustanovení pojistné smlouvy neplatným, zdánlivým či neúčinným, nemá tato skutečnost vliv na ostatní ustanovení pojistné smlouvy, která zůstávají platná a účinná. Strany pojistné smlouvy se v tomto případě zavazují písemnou dohodou nahradit ustanovení, které bylo shledáno neplatným, zdánlivým či neúčinným, novým ustanovením, které po obsahové stránce nejlépe odpovídá zamýšlenému účelu původního ustanovení. Do té doby platí odpovídající úprava obecně závazných právních předpisů České republiky.
- 7) Splatnost smluvních pokut je 30 dnů ode dne doručení písemné výzvy k jejich úhradě pojistiteli. Zaplacení smluvní pokuty nemá vliv na právo poškozené strany domáhat se náhrady škody v plné výši, ani na její právo odstoupit od pojistné smlouvy. Zaplacení smluvní pokuty nezbujuje pojistitele povinnosti řádně poskytnout plnění, resp. splnit povinnost dle pojistné smlouvy pro jejíž nesplnění byla smluvní pokuta uložena.
- 8) Pojistník požaduje zaslat do 15. 2. příslušného roku souhrnný přehled skutečně uhrazené ceny pojistného pojistníkovi vždy za předchozí rok účinnosti uzavřené pojistné smlouvy.

### **Článek IX.** **Závěrečná ustanovení**

- 1) Pojistitel závazně prohlašuje, že respektuje všechny podmínky uvedené v zadávací dokumentaci k Veřejné zakázce včetně všech příloh.
- 2) Tato pojistná smlouva je podepsána vlastnoručně nebo elektronicky. Je-li pojistná smlouva podepsána vlastnoručně, je vyhotovena ve (3) třech stejnopisech v českém jazyce. Pojistník obdrží po dvou vyhotoveních, pojistitel jedno vyhotovení. Je-li pojistná smlouva podepsána elektronicky, je podepsána pomocí kvalifikovaného elektronického podpisu.
- 3) Smluvní strany prohlašují, že si pojistnou smlouvu přečetly, s jejím obsahem souhlasí, tato je důkazem jejich pravé a svobodné vůle a na důkaz toho připojují své podpisy.
- 4) Nedílnou součástí této pojistné smlouvy jsou následující přílohy:



**Výčet příloh:**

Příloha č. 1 – Seznam vozidel

Příloha č. 2 – Ceník pojistného

Příloha č. 3 – Pojistné podmínky (VPP,DPP,AS)

- a) Všeobecné pojistné podmínky – obecná část pro škodové pojištění – NP/01/2014
- b) Všeobecné pojistné podmínky pro obnosové pojištění NP/33/2022
- c) Doplnkové pojistné podmínky pro pojištění odpovědnosti za újmu způsobenou provozem vozidla NP/24/2022
- d) Doplnkové pojistné podmínky pro dodatková pojištění k pojištění odpovědnosti z provozu vozidla a havarijnímu pojištění vozidel NP/26/2022
- e) Doplnkové pojistné podmínky pro úrazové pojištění NP/34/2022
- f) Základní asistenční podmínky pro vozidla do 3,5 t NP/17/2022
- g) Základní asistenční podmínky pro vozidla nad 3,5 t NP/20/2022
- h) Základní asistenční služby pro motocykly NP/22/2022

Příloha č. 4 – Plná moc

v Hradci Králové dne



.....  
a základě plné moci

V Plzni dne



.....  
ředseda okresního údu

Pojistník / pojištěný:

Okresní soud Plzeň - Sever  
Edvarda Beneše 1127/1, Plzeň  
IČO: 00024775

Poř. číslo	Kategorie	SPZ	Vozidlo		Uvedení do provozu	Série a číslo TP	Kubatura motoru (ccm)	Výkon v kW	VIN nebo výrobní číslo karoserie	Celková hmotnost (kg)	Počet míst k sezení	Pojistné POV	Pojištění obvodových skel		POJISTNÉ CELKEM
			Značka	Model									Limit	Pojistné	
1	osobní automobil nad 1 350 cm3 do 1 650 cm3 vč. bez ZVZ	5P89363	ŠKODA	OCTAVIA	2013	UF674396	1598	77	TMBAG7NE4E0103636	1300	5	1 273 Kč	10 000 Kč	240 Kč	1 513 Kč
2	osobní automobil nad 1 000 cm3 do 1 250 cm3 vč. bez ZVZ	4P38045	ŠKODA	FABIA	2010	UD481745	1198	51	TMBFH25J193170783	1145	5	1 016 Kč	10 000 Kč	240 Kč	1 256 Kč
3															
4															
5															
6															
7															
8															
9															
10															
11															
12															
13															
14															
15															
16															
17															
18															
19															
20															
Pozn.: ZVZ = zvukové a výstražné zařízení modré barvy															2 769 Kč

**Ceník pojistného za pojištění odpovědnosti za újmu způsobenou provozem motorového vozidla a ceník pojistného za pojištění obvodových skel**

Pojištění odpovědnosti za újmu způsobenou provozem vozidla v resortu Ministerstva spravedlnosti			
Kategorie vozidla cm <sup>3</sup>	Výše ROČNÍHO pojistného (bez obvodových skel) za 1. pojistné období (12 měsíců)	Výše ROČNÍHO pojistného (bez obvodových skel) za 2. pojistné období (12 měsíců)	Výše ROČNÍHO pojistného (bez obvodových skel) za 3. pojistné období (12 měsíců)
do 1 000 cm <sup>3</sup> vč. nebo el pohon bez ZVZ (zvukové a výstražné zařízení modré barvy)	908,00 Kč	908,00 Kč	908,00 Kč
do 1 000 cm <sup>3</sup> vč. nebo el pohon s ZVZ	953,00 Kč	953,00 Kč	953,00 Kč
nad 1 000 cm <sup>3</sup> do 1 250 cm <sup>3</sup> vč. bez ZVZ	1 016,00 Kč	1 016,00 Kč	1 016,00 Kč
nad 1 250 cm <sup>3</sup> do 1 350 cm <sup>3</sup> vč. bez ZVZ	1 137,00 Kč	1 137,00 Kč	1 137,00 Kč
nad 1 350 cm <sup>3</sup> do 1 650 cm <sup>3</sup> vč. bez ZVZ	1 273,00 Kč	1 273,00 Kč	1 273,00 Kč
nad 1 350 cm <sup>3</sup> do 1 650 cm <sup>3</sup> vč. s ZVZ	1 336,00 Kč	1 336,00 Kč	1 336,00 Kč
nad 1 650 cm <sup>3</sup> do 1 850 cm <sup>3</sup> vč. bez ZVZ	1 425,00 Kč	1 425,00 Kč	1 425,00 Kč
nad 1 850 cm <sup>3</sup> do 2 000 cm <sup>3</sup> vč. bez ZVZ	1 596,00 Kč	1 596,00 Kč	1 596,00 Kč
nad 1 850 cm <sup>3</sup> do 2 000 cm <sup>3</sup> vč. s ZVZ	1 675,00 Kč	1 675,00 Kč	1 675,00 Kč
nad 2 000 cm <sup>3</sup> do 2 500 cm <sup>3</sup> vč. bez ZVZ	1 787,00 Kč	1 787,00 Kč	1 787,00 Kč
nad 2 000 cm <sup>3</sup> do 2 500 cm <sup>3</sup> vč. s ZVZ	1 876,00 Kč	1 876,00 Kč	1 876,00 Kč
nad 2 500 cm <sup>3</sup> bez ZVZ	2 300,00 Kč	2 300,00 Kč	2 300,00 Kč
nad 2 500 cm <sup>3</sup> s ZVZ	2 415,00 Kč	2 415,00 Kč	2 415,00 Kč
Motocykl a motorová tříkolka od 50 ccm	405,00 Kč	405,00 Kč	405,00 Kč
Sanitní vozidla s ZVZ	2 890,00 Kč	2 890,00 Kč	2 890,00 Kč
Autobus do 5000 kg bez ZVZ	8 004,00 Kč	8 004,00 Kč	8 004,00 Kč
Autobus do 5000 kg s ZVZ	8 404,00 Kč	8 404,00 Kč	8 404,00 Kč
Autobus nad 5000 kg bez ZVZ	11 205,00 Kč	11 205,00 Kč	11 205,00 Kč
Autobus nad 5000 kg s ZVZ	11 765,00 Kč	11 765,00 Kč	11 765,00 Kč
Ostatní automobil a pracovní stroj s RZ do 3000 kg včetně bez ZVZ	2 836,00 Kč	2 836,00 Kč	2 836,00 Kč
Ostatní automobil a pracovní stroj s RZ nad 3000 kg do 12000 kg včetně bez ZVZ	3 970,00 Kč	3 970,00 Kč	3 970,00 Kč
Ostatní automobil a pracovní stroj s RZ nad 3000 kg do 12000 kg včetně s ZVZ	4 168,00 Kč	4 168,00 Kč	4 168,00 Kč
Ostatní automobil a pracovní stroj s RZ nad 12000 kg včetně bez ZVZ	5 558,00 Kč	5 558,00 Kč	5 558,00 Kč
Ostatní automobil a pracovní stroj s RZ nad 12000 kg včetně s ZVZ	5 835,00 Kč	5 835,00 Kč	5 835,00 Kč

Traktor s RZ, pojízdný pracovní stroj bez RZ	353,00 Kč	353,00 Kč	353,00 Kč
Motorový ruční vozík, traktor jednonápravový nebo bez RZ, VZV vozík	209,00 Kč	209,00 Kč	209,00 Kč

Pojištění odpovědnosti za újmu způsobenou provozem vozidla v resortu Ministerstva spravedlnosti			
Přípojné vozidlo	Výše ROČNÍHO pojistného za 1. pojistné období (12 měsíců)	Výše ROČNÍHO pojistného za 2. pojistné období (12 měsíců)	Výše ROČNÍHO pojistného za 3. pojistné období (12 měsíců)
hmotnost do 750 kg	97,00 Kč	97,00 Kč	97,00 Kč
hmotnost nad 750 kg	160,00 Kč	160,00 Kč	160,00 Kč

Pojištění obvodových skel vozidel v resortu Ministerstva spravedlnosti			
Limit pojištění obvodových skel (POS)	Výše ROČNÍHO pojistného za 1. pojistné období (12 měsíců)	Výše ROČNÍHO pojistného za 2. pojistné období (12 měsíců)	Výše ROČNÍHO pojistného za 3. pojistné období (12 měsíců)
5.000,- Kč	180,00 Kč	180,00 Kč	180,00 Kč
10.000,- Kč	240,00 Kč	240,00 Kč	240,00 Kč
15.000,- Kč	360,00 Kč	360,00 Kč	360,00 Kč
20.000,- Kč	480,00 Kč	480,00 Kč	480,00 Kč
25.000,- Kč	560,00 Kč	560,00 Kč	560,00 Kč
30.000,- Kč	640,00 Kč	640,00 Kč	640,00 Kč
35.000,- Kč	720,00 Kč	720,00 Kč	720,00 Kč
70.000,- Kč	1 360,00 Kč	1 360,00 Kč	1 360,00 Kč

# VŠEOBECNÉ POJISTNÉ PODMÍNKY

## obecná část pro škodové pojištění



### ČLÁNEK 1 VŠEOBECNÁ USTANOVENÍ

1. Soukromé pojištění, které sjednává Hasičská vzájemná pojišťovna, a.s. (dále jen pojistitel), se řídí právním řádem České republiky, zejména zákonem č. 89/2012 Sb., Občanský zákoník, v platném znění (dále jen Občanský zákoník), těmito všeobecnými pojistnými podmínkami – obecná část pro škodové pojištění (dále jen VPP), příslušnými doplňkovými pojistnými podmínkami, smluvními ujednáními a ustanoveními pojistné smlouvy.
2. Osoba, která uzavře s pojistitelem ve svůj prospěch nebo ve prospěch třetí osoby pojistnou smlouvu, je v těchto pojistných podmínkách označena jako pojistník.
3. Osoba, na jejíž život, zdraví, majetek nebo odpovědnost nebo jinou hodnotu pojistného zájmu se pojištění vztahuje, je pojištěným.
4. Ten, komu je pojistitel v případě pojistné události povinen za pojištěného poskytnout pojistné plnění, za majetkovou újmu, za kterou pojištěný odpovídá, je v těchto pojistných podmínkách označen jako poškozený.
5. Pojistitel a pojistník jsou v těchto pojistných podmínkách označeni společně jako smluvní strany.
6. Oprávněnou osobou je ta osoba, které v důsledku pojistné události vznikne právo na pojistné plnění.

### ČLÁNEK 2 POČÁTEK A DOBA TRVÁNÍ POJIŠTĚNÍ

1. K uzavření pojistné smlouvy je třeba, aby nabídka pojistitele na pojištění byla druhou stranou přijata do jednoho měsíce ode dne doručení nabídky druhé straně. Projev vůle, který obsahuje dodatky, výhrady, omezení nebo jiné změny, je odmítnutím nabídky a považuje se za novou nabídku. Odpověď s dodatkem nebo odchylkou, která podstatně nemění podmínky nabídky, je rovněž odmítnutím nabídky a považuje se za novou nabídku. Tento odstavec platí obdobně i pro případ, kdy smluvní strana navrhuje změnu pojistné smlouvy.
2. Nabídku pojistitele lze přijmout též zaplacením pojistného ve výši uvedené v nabídce, jestliže se tak stane ve lhůtě stanovené v odstavci 1. pojistná smlouva je v takovém případě uzavřena, jakmile bylo pojistné zaplaceno.
3. Pojištění vzniká prvním dnem následujícím po dni uzavření pojistné smlouvy, nebylo-li v pojistné smlouvě dohodnuto, že vznikne již uzavřením pojistné smlouvy nebo později.
4. Není-li v pojistné smlouvě dojednáno jinak, pojistná smlouva se uzavírá na dobu neurčitou s pojistným obdobím jeden rok.
5. Pojistitel vydá pojistníkovi pojistku jako potvrzení o uzavření pojistné smlouvy.

### ČLÁNEK 3 ZÁNİK A ZMĚNY POJIŠTĚNÍ

1. Pojištění zaniká zejména:
  - 1.1. uplynutím pojistné doby, na kterou bylo pojištění sjednáno. Bylo-li pojištění ujednáno na dobu určitou, lze ujednat, že uplynutím této doby pojištění nezanikne, pokud pojistitel nebo pojistník nejmeně šest týdnů před uplynutím pojistné doby druhé straně nesdělí, že nemá zájem na dalším trvání pojištění. Nezanikne-li pojištění a nejsou-li ujednány podmínky a doba prodloužení, prodlužuje se pojištění za týchž podmínek o tutéž dobu, na kterou bylo ujednáno,
  - 1.2. je-li pojištění ujednáno s běžným pojistným, zaniká pojištění na základě písemné výpovědi pojistitele nebo pojistníka ke konci pojistného období; je-li však výpověď doručena druhé straně později než šest týdnů přede dnem, ve kterém uplyne pojistné období, zaniká pojištění ke konci následujícího pojistného období,
  - 1.3. písemnou výpovědí pojistitele nebo pojistníka podanou do dvou měsíců ode dne uzavření pojistné smlouvy. Výpovědní doba je osmidenní a počíná běžet dnem doručení výpovědi druhé smluvní straně. Jejím uplynutím pojištění zaniká,
  - 1.4. zánikem pojištěné věci nebo jiné majetkové hodnoty, dnem zániku pojištěné právnické osoby bez právního nástupce, zánikem pojistného nebezpečí, dnem smrti pojištěné osoby nebo dnem odmítnutí pojistného plnění, nestanoví-li pojistná smlouva jinak,
  - 1.5. písemnou dohodou pojistitele s pojistníkem. V této dohodě musí být určen okamžik zániku pojištění a dohodnut způsob vzájemného vyrovnání závazků,
  - 1.6. upomene-li pojistitel pojistníka o zaplacení pojistného a poučí-li ho v upomínce, že pojištění zanikne, nebude-li pojistné zaplaceno ani v dodatečně lhůtě, která musí být stanovena nejmeně v trvání jednoho měsíce ode dne doručení upomínky, zanikne pojištění marným uplynutím této lhůty. Lhůtu pro zaplacení dlužného pojistného lze před jejím uplynutím dohodou prodloužit,
  - 1.7. zanikne-li pojistný zájem za trvání pojištění, zanikne i pojištění; pojistitel má však právo na pojistné až do doby, kdy se o zániku pojistného zájmu dozvěděl.
2. Pojistitel i pojistník mají po každé pojistné události právo pojištění písemně vypovědět do tří měsíců ode dne oznámení vzniku pojistné události. Výpovědní doba v délce jednoho měsíce počíná běžet dnem doručení výpovědi a jejím uplynutím pojištění zaniká.
3. Prokáže-li pojistitel, že by uzavřel smlouvu za jiných podmínek, pokud by pojištění riziko ve zvýšeném rozsahu existovalo již při uzavírání smlouvy, má právo navrhnout novou výši pojistného. Neucíní-li tak do jednoho měsíce ode dne, kdy mu změna byla oznámena, jeho právo zaniká. Není-li

návrh přijat nebo nově určené pojistné zaplaceno v ujednané době, jinak do jednoho měsíce ode dne doručení návrhu, má pojistitel právo pojištění vypovědět s osmidenní výpovědní dobou; toto právo však pojistitel nemá, neupozornil-li na možnost výpovědi již v návrhu. Nevypoví-li pojistitel pojištění do dvou měsíců ode dne, kdy obdržel nesouhlas s návrhem, nebo kdy marně uplynula doba podle tohoto odstavce, zanikne jeho právo vypovědět pojištění.

4. Prokáže-li pojistitel, že by vzhledem k podmínkám platným v době uzavření smlouvy smlouvu neuzavřel, existovalo-li by pojistné riziko ve zvýšeném rozsahu již při uzavírání smlouvy, má právo pojištění vypovědět s osmidenní výpovědní dobou. Nevypoví-li pojistitel pojištění do jednoho měsíce ode dne, kdy mu změna byla oznámena, zanikne jeho právo vypovědět pojištění.
5. Pojistitel může pojistné plnění odmítnout, byla-li příčinou pojistné události skutečnost, o které se dozvěděl až po vzniku pojistné události, a kterou při sjednávání pojištění nebo jeho změny nemohl zjistit v důsledku zaviněného porušení povinnosti stanovené v § 2788 Občanského zákoníku a pokud by při znalosti této skutečnosti při uzavírání smlouvy tuto smlouvu neuzavřel, nebo pokud by ji uzavřel za jiných podmínek. Dnem doručení oznámení o odmítnutí pojistného plnění pojištění zanikne.
6. Nebylo-li v pojistné smlouvě výslovně ujednáno, že pojištění změnou vlastnictví nebo spoluvlastnictví pojištěného majetku nezaniká, zanikne pojištění dnem oznámení této změny pojistiteli.
7. Jakýchkoliv změn v pojistné smlouvě lze dosáhnout písemnou dohodou smluvních stran.

### ČLÁNEK 4 DORUČOVÁNÍ PÍSEMNOSTÍ

1. Pro účely doručování písemností v souvislosti s pojištěním se doručování provádí na adresu bydliště nebo sídla smluvní strany uvedené v pojistné smlouvě. V případě změny adresy jsou smluvní strany povinny tuto změnu bez zbytečného odkladu prokazatelným způsobem písemně oznámit druhé smluvní straně.
2. V případě, že se písemnosti z takto uvedených adres vrátí jako nedoručené, považuje se zásilka za doručenu dnem následujícím po dni, kdy byla vrácena zpět odesílateli, a to i když se smluvní strana o tomto doručení nedozvěděla.
3. Zmaří-li vědomě druhá strana dojití písemnosti, platí, že písemnost řádně došla.

### ČLÁNEK 5 PŘERUŠENÍ POJIŠTĚNÍ

Pojištění se z důvodu nezaplacení pojistného ve smyslu Občanského zákoníku během pojistné doby nepřerušuje.

### ČLÁNEK 6 ODSTOUPENÍ OD POJISTNÉ SMLOUVY

Odstoupení od pojistné smlouvy je upraveno příslušnými ustanoveními Občanského zákoníku.

### ČLÁNEK 7 POVINNOSTI POJISTITELE

Kromě povinností, které jsou stanoveny právními předpisy je pojistitel dále povinen:

1. zahájit bez zbytečného odkladu, po oznámení vzniku škodné události, šetření nutné ke zjištění existence a rozsahu jeho povinnosti plnit. Šetření je skončeno sdělením jeho výsledků osobě, která uplatnila právo na pojistné plnění; na žádost této osoby jí pojistitel v písemné formě zdůvodní výši pojistného plnění, popřípadě důvod jeho zamítnutí,
2. ukončit šetření do tří měsíců po tom, co mu byla tato událost podle odst. 1 oznámena. Nemůže-li ukončit šetření v této lhůtě je pojistitel povinen sdělit oznamovateli důvody, pro které nelze šetření ukončit. Požádá-li o to oznamovatel, sdělí mu pojistitel důvody dle předchozí věty v písemné formě,
3. poskytnout osobě, která uplatňuje právo na pojistné plnění, na základě její písemné žádosti, přiměřenou zálohu na výplatu pojistného plnění, trvá-li šetření ohledně výše pojistného plnění déle než tři měsíce a je-li nepochybné, že došlo k pojistné události, ze které bude pojistné plnění poskytnuto; to neplatí, je-li rozumný důvod poskytnutí zálohy odepřít,
4. umožnit pojištěnému nahlédnout do spisových materiálů pojistitele týkajících se jeho pojistné události a umožnit mu pořídit si kopii,
5. projednat s pojištěným výsledky šetření nutného ke zjištění výše pojistného plnění nebo mu je sdělit,
6. vrátit pojištěnému zapůjčené doklady, které si vyžádá.

### ČLÁNEK 8 POVINNOSTI POJIŠTĚNÉHO A POJISTNÍKA

1. Vedle povinností, které jsou stanoveny právními předpisy, jsou pojištěný a pojistník dále povinni:
  - 1.1. dát pravdivé a úplné odpovědi na veškeré písemné dotazy pojistitele vznesené v souvislosti se sjednáním pojištění nebo změnou pojistné smlouvy,
  - 1.2. dbát, aby pojistná událost nenastala a neprodleně odstranit každou závadu nebo nebezpečí, které by mohlo mít vliv na vznik pojistné události. Pokud již pojistná událost nastala, učinit taková opatření, aby újma byla co nejmenší,
  - 1.3. bez zbytečného odkladu písemně oznámit pojistiteli, že pojistná

plnění vyplývající z pojistné smlouvy snížit úměrně tomu, jaký vliv mělo toto porušení na rozsah jeho povinnosti plnit.

## ČLÁNEK 9 POJISTNÉ

- událost nastala. V souvislosti s šetřením pojistné události podat pravdivé vysvětlení o vzniku a rozsahu následků takové události, o právech třetích osob a o jakémkoliv vícenásobném pojištění, předložit doklady potřebné ke zjištění okolností rozhodných pro posouzení nároku na pojistné plnění a jeho výši a umožnit pojistiteli pořídit si kopie těchto dokladů. Pokud byla pojistná událost oznámena jinak než písemně, je povinností učinit tak dodatečně na příslušném tiskopise pojistitele. Pojistník, pojištěný nebo jiný oznamovatel pojistné události je povinen bezodkladně vyrozumět pojistitele, kde je možno poškozené nebo zničené věci prohlédnout. Je-li pojistnou událostí smrt pojištěného, má tuto povinnost oprávněná osoba,
- 1.4. písemně oznámit bez zbytečného odkladu pojistiteli skutečnost, že proti němu poškozený uplatnil právo na náhradu a vyjádřit se ke své povinnosti nahradit vzniklou újmu, k požadované náhradě a k její výši,
  - 1.5. došlo-li k pojistné události, nesmí měnit bez souhlasu pojistitele stav pojistnou událostí způsobený, dokud nejsou poškozené pojištěné věci pojistitelem nebo jím pověřenou osobou prohlédnuty. Toto však neplatí, je-li taková změna nutná z bezpečnostních, ekologických a hygienických důvodů, v obecném zájmu nebo pro zmírnění výše újmy nebo ji oprávněný orgán nařídil. V takovém případě je povinen zabezpečit dostatečné důkazy o rozsahu pojistné události uchováním poškozených věcí, fotografickým nebo filmovým materiálem, videozáznamem, svědectvím třetích osob a škodným protokolem,
  - 1.6. v řízení o náhradě újmy z pojistné události postupovat v souladu s pokyny pojistitele, zejména se nesmí bez souhlasu pojistitele zavázat k náhradě promlčené pohledávky a nesmí bez jeho souhlasu uzavřít soudní smír. Proti rozhodnutí příslušných orgánů, které se týkají náhrady újmy, je povinen se včas odvolat, pokud v odvolací lhůtě neobdrží jiný pokyn od pojistitele,
  - 1.7. učinit opatření, aby nedošlo k promlčení nebo zániku práva na náhradu újmy, které podle Občanského zákoníku a jiných právních předpisů přechází na pojistitele,
  - 1.8. uplatnit vůči poškozenému nebo jiné osobě právo na vrácení vyplacené částky pojistného plnění, vzniklo-li mu na to právo. Pokud pojistitel za pojištěného již tuto částku zaplatil, přechází toto právo na pojistitele. Na pojistitele přechází též právo pojištěného na úhradu nákladů řízení o náhradě újmy, které mu bylo přiznáno proti odpůrci, pokud je pojistitel za něj uhradil. Pokud tyto právní skutečnosti nastanou, je pojištěný povinen to neprodleně oznámit pojistiteli a předložit mu doklady potřebné k uplatnění těchto práv,
  - 1.9. sdělit bez zbytečného odkladu pojistiteli, že v souvislosti s pojistnou událostí bylo zahájeno trestní řízení proti pojištěnému nebo jeho zaměstnanci, a pojistitele informovat o průběhu a výsledcích tohoto řízení,
  - 1.10. bez zbytečného odkladu oznámit pojistiteli, že se našla věc pohřešovaná v souvislosti s pojistnou událostí. V případě, že obdržel pojistné plnění za tuto věc, je povinen vrátit pojistiteli pojistné plnění snížené o přiměřené a účelně vynaložené náklady potřebné na opravu této věci, pokud byla poškozena v době od pojistné události do doby, kdy byla nalezena, pokud není v pojistné smlouvě ujednáno jinak,
  - 1.11. bez zbytečného odkladu oznámit pojistiteli změnu nebo zánik pojistného rizika,
  - 1.12. bez zbytečného odkladu oznámit pojistiteli všechny změny skutečnosti, na které byl pojistitelem při sjednání pojištění tázán,
  - 1.13. neprodleně oznámit pojistiteli, že uzavřel další pojištění proti témuž pojistnému nebezpečí u jiného pojistitele a sdělit název pojistitele a výši pojistných částek nebo výši limitů pojistného plnění,
  - 1.14. netrpět porušování uložených povinností ze strany třetích osob (u pojištěné právnické osoby se za třetí osoby považují také všechny fyzické a právnické osoby pro pojištěného činné),
  - 1.15. plnit i další povinnosti uložené mu pojistitelem v pojistné smlouvě nebo pojistných podmínkách.
2. Pojistník nesmí bez souhlasu pojistitele učinit nic, co zvyšuje pojistné nebezpečí nebo pojistné riziko, ani to třetí osobě dovolit; zjistí-li až dodatečně, že bez souhlasu pojistitele dopustil, že se pojistné nebezpečí nebo pojistné riziko zvýšilo, pojistiteli to bez zbytečného odkladu oznámí. Zvýší-li se pojistné nebezpečí nebo pojistné riziko nezávisle na pojistníkově vůli, oznámí to pojistník pojistiteli bez zbytečného odkladu poté, co se o tom dozvěděl. Je-li pojištěno cizí pojistné riziko, má tuto povinnost pojištěný.
  3. Poruší-li pojistník nebo pojištěný povinnost oznámit zvýšení pojistného rizika, má pojistitel právo pojištění vypovědět bez výpovědní doby. Vypoví-li pojistitel pojištění, náleží mu pojistné až do konce pojistného období, v němž pojištění zaniklo; jednorázové pojistné náleží pojistiteli v tomto případě celé. Nevypoví-li pojistitel pojištění do dvou měsíců ode dne, kdy se o zvýšení pojistného rizika dozvěděl, zanikne jeho právo vypovědět pojištění. Poruší-li pojistník nebo pojištěný povinnost oznámit zvýšení pojistného rizika a nastala-li po této změně pojistná událost, má pojistitel právo snížit pojistné plnění úměrně k tomu, jaký je poměr pojistného, které obdržel, k pojistnému, které by měl obdržet, kdyby se byl o zvýšení pojistného rizika z oznámení včas dozvěděl.
  4. Mělo-li porušení povinností uvedených v tomto článku těchto všeobecných pojistných podmínek nebo i jiných povinností pojistníka, pojištěného nebo jiné osoby, která má na pojistné plnění právo, podstatný vliv na stanovení nižšího pojistného nebo vznik pojistné události, její průběh nebo na zvětšení rozsahu následků pojistné události anebo zjištění nebo určení výše pojistného plnění, je pojistitel oprávněn pojistné

1. Pojistitel má právo na pojistné za dobu trvání pojištění. Pojistné je úplatou za pojištění. Stanovené pojistné za dobu trvání pojištění platí pojistník, nebylo-li v pojistné smlouvě dohodnuto jinak. Právo na zaplacení pojistného vzniká pojistiteli dnem uzavření pojistné smlouvy nebo dnem dohodnutým v pojistné smlouvě. Je-li pojistník v prodlení s placením pojistného, je pojistitel oprávněn požadovat zejména náhradu upomínek výloh dle Sazebníku poplatků a úroku z prodlení ve výši, kterou určuje platný právní předpis. Pojistné zaplacené za dobu po zániku pojištění je tzv. nespotřebované pojistné.
2. V pojistné smlouvě se stanoví pojistná doba, to je doba, na kterou bylo pojištění sjednáno. Je-li pojištění sjednáno na dobu určitou a pojistné stanoveno na celou dobu pojištění, jedná se o jednorázové pojistné. Je-li sjednáno pojištění na dobu neurčitou, platí se pojistné za dohodnutá pojistná období (běžné pojistné). Nebylo-li dohodnuto jinak, je jednorázové pojistné splatné dnem počátku pojištění a běžné pojistné prvním dnem pojistného období. Pojistitel není povinen zasílat pojistníkovi žádné výzvy k zaplacení pojistného.
3. Pojistný rok je rok, který začíná vždy ve výroční den pojištění a končí jeden den před následujícím výročním dnem pojištění. Výroční den počátku pojištění je den v kalendářním roce, který se svým označením, tj. číslem dne v kalendářním měsíci i číslem kalendářního měsíce shoduje se dnem počátku pojištění.
4. V pojistné smlouvě lze dohodnout splátky pojistného, termíny splatnosti a výši jednotlivých splátek. Nebude-li některá splátka uhrazena řádně a včas a v dohodnuté výši, výhoda splátky odpadá a pojistitel má právo žádat zaplacení zbývajících částí pojistného najednou.
5. Není-li běžné pojistné za příslušné pojistné období zaplaceno v plné výši, použije pojistitel jakoukoliv další platbu pojistného, popř. její část, na úhradu dlužného pojistného, a to i v případě, je-li tato další platba pojistníkem určena na jiné pojistné období.
6. Pojistitel má právo odečíst od pojistného plnění splatné pohledávky pojistného a jiné splatné pohledávky, včetně náhrady upomínek výloh a úroku z prodlení, a to i tehdy, není-li oprávněná osoba totožná s pojistníkem. Případné přeplatky pojistného použije pojistitel na úhradu pojistného za další pojistné období nebo je vrátí pojistníkovi. Pojistitel je rovněž oprávněn odečíst dlužné pojistné z případného vloženého mimořádného pojistného.
7. Pojistné stanoví pojistitel zejména podle rozsahu a obsahu pojištění, ohodnocení přijímaného rizika, výše pojistné částky a dohodnuté výše spoluúčasti. Na žádost pojistníka je pojistitel povinen sdělit zásady pro stanovení výše pojistného.
8. Zanikne-li pojištění v důsledku pojistné události, náleží pojistiteli pojistné do konce pojistného období, v němž pojistná událost nastala. V takovém případě náleží pojistiteli jednorázové pojistné celé.
9. Pojistitel má právo v souvislosti se změnami podmínek rozhodných pro stanovení výše pojistného upravit nově výši běžného pojistného na další pojistné období. Pojistitel je povinen nově stanovenou výši pojistného sdělit pojistníkovi nejpozději ve lhůtě dvou měsíců před dnem splatnosti pojistného za pojistné období, ve kterém se má výše pojistného změnit. Pokud pojistník se změnou výše pojistného nesouhlasí, může svůj nesouhlas uplatnit do jednoho měsíce ode dne, kdy se o navrhované změně výše pojistného dozvěděl. V tomto případě pak pojištění zanikne uplynutím pojistného období, na které bylo pojistné zaplaceno, nebylo-li dohodnuto jinak. Pojistitel je povinen ve sdělení o nově stanovené výši pojistného pojistníka na tento následek upozornit. Pokud není v uvedené době takový nesouhlas dán, platí, že pojistník s novou úpravou souhlasí.
10. Snížili-li se podstatné pojistné riziko v pojistné době, vzniká pojistiteli povinnost snížit pojistné úměrně k snížení pojistného rizika s účinností ode dne, kdy se o tomto snížení dozvěděl.
11. Pojistitel je oprávněn stanovit výši minimálního běžného pojistného. Bez ohledu na jiná ustanovení těchto všeobecných pojistných podmínek platí, že pojistník je povinen hradit pojistiteli, z jedné pojistné smlouvy, minimálně běžné pojistné ve výši stanoveného minimálního běžného pojistného. Výše minimálního běžného pojistného je stanovena v pojistné smlouvě. Pokud není výše minimálního běžného pojistného stanovena v pojistné smlouvě, platí, že minimální běžné pojistné bylo mezi pojistníkem a pojistitelem dohodnuto ve výši uvedené v Sazebníku poplatků.

## ČLÁNEK 10 POJISTNÁ HODNOTA

1. Pojistnou hodnotou je nejvyšší možná majetková újma, která může nastat v důsledku pojistné události.
2. Pojistná hodnota věci může být vyjádřena jako:
  - nová cena věci, tj. cena, za kterou lze v daném místě a v daném čase věc stejnou nebo srovnatelnou znovu pořídit jako věc stejnou nebo novou, stejného druhu a účelu, pokud je pojištění sjednáno na novou cenu,
  - časová cena, tj. cena, kterou měla věc bezprostředně před pojistnou událostí. Stanoví se z nové ceny věci, přičemž se přihlíží ke stupni opotřebení nebo jiného znehodnocení anebo zhodnocení věci, k němuž došlo její opravou, modernizací nebo jiným způsobem, pokud je pojištění sjednáno na časovou cenu.
3. Pojištění může být sjednáno i na jinou cenu, která musí být výslovně ujednána v pojistné smlouvě.

## ČLÁNEK 11 POJISTNÁ ČÁSTKA

1. Není-li v pojistné smlouvě dohodnuto jinak, je pojistné plnění pojistitele omezeno horní hranicí. Horní hranice se určí pojistnou částkou nebo limitem pojistného plnění.
2. Pojistná částka se stanoví na návrh a odpovědnost pojistníka tak, aby odpovídala pojistné hodnotě pojištěné věci nebo souboru pojištěných věcí v době uzavření pojistné smlouvy. Vztahuje-li se pojištění na několik pojištěných souborů věcí, určí se pojistná částka nebo limit pojistného plnění na každý soubor samostatně. Věci, které se staly součástí pojištěného souboru po uzavření pojistné smlouvy, jsou pojištěny. Věci, které přestaly být součástí souboru, přestávají být pojištěny.
3. Nelze-li v době uzavření pojistné smlouvy určit pojistnou hodnotu, určí se na návrh a odpovědnost pojistníka horní hranice pojistného plnění limitem pojistného plnění. Limit pojistného plnění se v pojistné smlouvě stanoví i v případě, že pojištění se vztahuje pouze na část hodnoty pojištěného majetku nebo jestliže tomu odpovídá pojistný zájem.
4. Z jedné pojistné události je pojistitel povinen plnit do výše pojistné částky (resp. limitu pojistného plnění) dohodnuté v pojistné smlouvě. Bylo-li v pojistné smlouvě sjednáno pojištění pro jednu a všechny pojistné události vzniklé v pojistném roce, je pojistná částka (resp. limit pojistného plnění) horní hranicí plnění pojistitele pro plnění ze všech pojistných událostí, které vznikly v témže pojistném roce.
5. Při sjednání pojištění na první riziko může být pojistná částka po dohodě smluvních stran vědomě snížena pod pojistnou hodnotu pojišťované věci nebo souboru věcí. Tento způsob pojištění musí být výslovně v pojistné smlouvě uveden. Sjednaná pojistná částka je horní hranicí plnění pro jednu a všechny pojistné události, ke kterým došlo v průběhu sjednané doby pojištění (pojistného období).

## ČLÁNEK 12 PODPOJIŠTĚNÍ A PŘEPOJIŠTĚNÍ

1. Je-li pojistná částka v době pojistné události nižší než pojistná hodnota pojištěného majetku, sníží pojistitel pojistné plnění ve stejném poměru, v jakém je výše pojistné částky ke skutečné výši pojistné hodnoty pojištěného majetku.
2. Ustanovení odst. 1 nepatří:
  - 2.1. byla-li pojistná částka stanovena pojistitelem a takto výslovně uvedena v pojistné smlouvě,
  - 2.2. bylo-li pojištění sjednáno na první riziko.
3. Převyšuje-li pojistná částka pojistnou hodnotu pojištěného majetku, mají pojistitel i pojistník právo navrhnout druhé smluvní straně, aby byla pojistná částka snížena při současném poměrném snížení pojistného pro další pojistné období, následující po této změně. Nepřijme-li strana návrh do jednoho měsíce ode dne, kdy jej obdržela, pojištění zaniká.
4. Převyšuje-li pojistná částka pojistnou hodnotu pojištěného majetku a bylo-li ujednáno jednorázové pojistné, má pojistitel právo domáhat se snížení pojistné částky pod podmínkou, že bude poměrně sníženo i pojistné, a pojistník má právo domáhat se snížení pojistného pod podmínkou, že bude poměrně snížena i pojistná částka.

## ČLÁNEK 13

### VYMEZENÍ POJISTNÉ UDÁLOSTI A VÝLUKY Z POJIŠTĚNÍ

1. Pojistnou událostí je nahodilá událost, se kterou je spojen vznik povinnosti pojistitele plnit.
2. Není-li v pojistné smlouvě dohodnuto jinak, nevztahuje se pojištění na újmy zapříčiněné:
  - 2.1. válečnými událostmi, jinými ozbrojenými konflikty (např. vzpoura, povstání, nebo jiné hromadné násilné nepokoje motivované politicky, sociálně, ideologicky, nábožensky či jinak) a s tím spojenými vojenskými, policejními a úředními opatřeními; stávkou; teroristickými činy vedenými přímo nebo nepřímo proti pojištěnému,
  - 2.2. působením jaderné energie, radiace, exhalace a emisemi; při hospodaření s azbestem a formaldehydem nebo neoprávněném či neopatrném použití nebezpečných látek (např. hořlaviny, výbušniny, jedy); znečištěním životního prostředí, (např. kontaminací vody, hornin, půdy, ovzduší, flóry a fauny).

## ČLÁNEK 14 POJISTNÉ PLNĚNÍ

1. Právo na pojistné plnění vznikne, nastanou-li skutečnosti uvedené v pojistné smlouvě, se kterými je spojen vznik povinnosti pojistitele poskytnout pojistné plnění. Pojistné plnění poskytne pojistitel v penězích (v tuzemské měně), pokud nerozhodne, že poskytne naturální plnění. Pro přepočítání cizí měny se použije kurzu oficiálně vyhlášeného ČNB ke dni vzniku pojistné události.
2. Pokud o vzniku povinnosti pojištěného k náhradě újmy rozhoduje soud nebo jiný oprávněný státní orgán, platí, že pojistitel je povinen poskytnout pojistné plnění teprve dnem, kdy rozhodnutí tohoto orgánu nabylo právní moci.
3. Pojistné plnění je splatné do 15. dnů po skončení šetření pojistitele, nutného ke zjištění rozsahu pojistného plnění. Šetření je skončeno, jakmile pojistitel sdělí jeho výsledky pojištěnému nebo oprávněné osobě, která uplatnila právo na pojistné plnění.
4. Pojistitel není v prodlení s pojistným plněním po dobu, po kterou je pojistník, pojištěný nebo oprávněná osoba v prodlení s plněním povinností, které jsou uloženy pojistnými podmínkami nebo pojistnou smlouvou.
5. Pojistitel uhradí v případě pojištění věci na novou cenu:
  - 5.1. u zničených a pohřešovaných věcí částku odpovídající nákladům na znovupořízení nové nebo stejné věci nebo nákladům na výrobu

věci stejného druhu a kvality, sníženou o cenu případných zbytků, vždy však nižší z uvedených částek,

- 5.2. u poškozených věcí částku odpovídající přiměřeným nákladům na opravu poškozené věci, sníženou o cenu upotřebitelných zbytků nahrazovaných částí poškozené věci.
6. Pojistitel uhradí v případě pojištění věci na časovou cenu:
  - 6.1. u zničených a pohřešovaných věcí částku odpovídající nákladům na znovupořízení nové věci nebo nákladům na výrobu věci stejného druhu a kvality, sníženou o částku odpovídající stupni opotřebení nebo jiného znehodnocení a zvýšenou o případné zhodnocení věci před pojistnou událostí a dále sníženou o cenu případných upotřebitelných zbytků,
  - 6.2. u poškozených věcí částku odpovídající přiměřeným nákladům na opravu poškozené věci sníženou o částku odpovídající stupni opotřebení nebo jinému znehodnocení a zvýšenou o případné zhodnocení poškozené věci z doby před pojistnou událostí a dále sníženou o cenu upotřebitelných zbytků nahrazovaných částí poškozené věci.
7. Došlo-li k pojistné události na věci pojištěné na jinou cenu, řídí se plnění pojistitele příslušnými ustanoveními pojistné smlouvy. Pokud není v pojistné smlouvě uvedeno jinak, nesmí plnění přesáhnout částku odpovídající nákladům na znovupořízení věci v době bezprostředně před pojistnou událostí sníženou o cenu případných upotřebitelných zbytků.
8. Pojistitel dále uhradí:
  - 8.1. u pojištěných zásob zničených nebo pohřešovaných, náklady na jejich novou výrobu nebo pořízení, nejvýše však částku, kterou by pojištěný obdržel při jejich prodeji v době pojistné události sníženou o hodnotu ušetřených nákladů na prodej a distribuci a cenu upotřebitelných zbytků,
  - 8.2. u pojištěných zásob poškozených částku, která je potřebná na jejich opravu nebo úpravu v době bezprostředně před pojistnou událostí sníženou o cenu upotřebitelných zbytků,
  - 8.3. u pojištěných nosičů dat a záznamů na nich, písemností, plánů, obchodních knih, kartoték, výkresů a jiné obdobné dokumentace, které byly poškozeny, zničeny nebo pohřešovány, částku odpovídající přiměřeným nákladům na jejich opravu či znovupořízení, jestliže je pojištěný vynaložil. Od této částky se odečte hodnota upotřebitelných zbytků. Pokud pojištěný tyto náklady nevyvaložil, pojistitel je oprávněn poskytnout pojistné plnění odpovídající hodnotě materiálu,
  - 8.4. u pojištěných cizích věcí poškozených, zničených nebo pohřešovaných částku odpovídající nákladům na jejich znovupořízení v době bezprostředně před pojistnou událostí sníženou o cenu upotřebitelných zbytků. Pojistitel poskytne plnění jen tehdy, je-li pojištěný povinen vynaložit náklady na uvedení poškozených věcí do původního stavu nebo tyto náklady již vynaložil,
  - 8.5. u pojištěných věcí zvláštní hodnoty vzniká pojištěnému v případě jejich poškození, zničení nebo pohřešování nárok, aby mu pojistitel vyplatil pojistné plnění odpovídající nákladům na uvedení do původního stavu. Nelze-li věc do původního stavu uvést, pojistitel poskytne pojistné plnění ve výši sjednané pojistné částky nebo limitu pojistného plnění. Pojištění nezohledňuje historickou ani uměleckou hodnotu pojištěné věci,
  - 8.6. u pojištěných vkladních a šekových knížek, platebních karet, cenných papírů a cenin, došlo-li k jejich poškození, zničení nebo pohřešování, vyplatí pojistitel částku na jejich umoření.
9. Finanční náklady na provizorní opravu pojištěných věcí nahradí pojistitel pouze tehdy, pokud tyto náklady jsou součástí celkových nákladů na opravu a nezvyšují celkové plnění pojistitele. Expresní příplatky, práci přesčas, cestovní náklady servisních techniků hradí pojistitel pouze tehdy, pokud se k tomu zavázal.
10. Pokud pojistitel rozhodl o tom, že poskytne naturální pojistné plnění, a pojištěný přesto provedl opravu nebo výměnu věci jiným než stanoveným způsobem, poskytne pojistitel pojistné plnění jen do té výše, kterou by poskytl, kdyby pojištěný postupoval podle jeho pokynů.
11. Veškeré ceny při poskytování pojistného plnění nebo stupně opotřebení či zhodnocení budou vždy stanoveny odborným posouzením nebo odhadem pojistitele, případně k tomu způsobou osobou po dohodě s pojistitelem. Dále pojistitel rozhodne, kdy se jedná o poškození věci nebo zničení věci.
12. Pojistitel uhradí vždy pouze přiměřené a hospodárně vynaložené náklady na opravu. Přiměřeným nákladem na opravu věci je cena opravy věci nebo její části, která je v místě opravy obvyklá a je prováděna obvyklou technologií bez příplatků za urychlení opravy a nepřesáhne pojistnou hodnotu věci.
13. U jednotlivých věcí tvořících jeden celek nebere pojistitel v úvahu celkové znehodnocení, které utrpí i jednotlivé nepoškozené předměty poškozením, zničením nebo ztrátou ostatních věcí.
14. Jestliže pojištěný nahradil poškozenému újmu sám, je pojistitel oprávněn přezkoumat a zhodnotit všechny skutečnosti týkající se vzniku práva na plnění z pojištění, jako by k náhradě újmy pojištěným nedošlo.
15. Právo na pojistné plnění nevznikne, byla-li pojistná událost způsobena pojištěným nebo oprávněnou osobou úmyslně nebo z jejího podnětu, úmyslným jednáním statutárních zástupců, rodinných příslušníků nebo osob žijících s pojištěným v společné domácnosti.
16. Pokud byly náklady šetření vynaloženy pojistitelem, vyvolány nebo zvýšeny porušením povinností pojistníka nebo pojištěného, má pojistitel právo požadovat na tom, kdo povinnost porušil přiměřenou náhradu.
17. Vznikla-li pojistná událost za okolností vzbuzujících podezření z trestného

činu nebo pokusu o něj, vzniká právo na pojistné plnění až po oznámení této skutečnosti a rozsahu způsobené újmy příslušným policejním orgánům.

- Má-li pojištěný vůči poškozenému nebo jiné osobě právo na vrácení vyplacené částky, přechází toto právo na pojistitele, pokud za pojištěného tuto částku zaplatil. Na pojistitele přechází též právo pojištěného na úhradu nákladů řízení o náhradě újmy, které mu bylo přiznáno proti odpůrci, pokud je pojistitel za něj uhradil. Pokud tyto právní skutečnosti nastanou, je pojištěný nebo oprávněná osoba povinná postupovat tak, aby pojistitel mohl toto právo uplatnit (mj. neprodleně oznámit tuto skutečnost pojistiteli a předložit mu doklady potřebné k uplatnění těchto práv).
- Zmařil-li pojištěný nebo oprávněná osoba přechod svých nároků na pojistitele, má pojistitel právo pojistné plnění snížit až do výše částek, které by jinak mohl získat. Projeví-li se následky takového jednání až po výplatě pojistného plnění, má pojistitel právo na vrácení vyplaceného plnění až do výše částek, které by jinak mohl získat.
- V pojistné smlouvě lze dohodnout, že pojistitel neposkytne pojistné plnění, pokud výše újmy nepřesáhne hranici stanovenou v pojistné smlouvě. Lze dohodnout, že pojištěný nebo oprávněná osoba se bude podílet na úhradě vzniklé újmy způsobem stanoveným v pojistné smlouvě (spoluúčast). Spoluúčast je v pojistné smlouvě vyjádřena sjednanou pevnou částkou, procentem nebo kombinací pevné částky a procenta. Spoluúčast se stanoví z hodnoty pojistného plnění. Spoluúčast pojistitel odečte od vypočtené výše pojistného plnění a vyplatí oprávněné osobě pojistné plnění ve výši po odečtení spoluúčasti.
- Není-li v době pojistné události pojištěný, resp. poškozená osoba, plátcem dané z přidané hodnoty, pak se uvedená daň zahrnuje do pojistného plnění.

### ČLÁNEK 15

#### PRÁVO POJISTITELE NA NÁHRADU POJISTNÉHO PLNĚNÍ

- Jestliže pojištěný způsobí újmu svým jednáním, které bylo ovlivněno požitím alkoholu nebo aplikací omamných nebo psychotropních látek nebo přípravku takovou látku obsahujícího, má pojistitel proti němu právo na náhradu toho co za něho plnil.
- Ustanovení odstavce 1 se nevztahuje na případy, kdy pojištěný užil léky obsahující návykové látky nebo přípravky obsahující návykové látky, pokud tyto léky užil způsobem předepsaným lékařem a pokud nebyl lékařem nebo výrobcem léku upozorněn, že v době aplikace těchto léků nelze vykonávat činnost, v důsledku které způsobil újmu.

### ČLÁNEK 16

#### ZACHRAŇOVACÍ NÁKLADY

- Učinil-li pojistník nebo pojištěný opatření, i bezúspěšná, která mohl vzhledem k okolnostem považovat za nutná k odvrácení bezprostředně hrozící pojistné události nebo na zmírnění již nastalé pojistné události, pojistitel mu uhradí účelně vynaložené náklady, byly-li úměrné ceně pojištěné věci nebo částce, kterou by byl pojistitel povinen plnit.
- Pokud měl pojistník nebo pojištěný povinnost z důvodů hygienických, ekologických či bezpečnostních učinit opatření k odklizení poškozeného pojištěného majetku nebo jeho zbytků, a pokud k poškození došlo pojistnou událostí, uhradí mu pojistitel i tyto účelně vynaložené náklady.
- Zachraňovací náklady prokazatelně vynaložené podle odstavce 1 a 2 jsou omezeny částkou 20% pojistné částky nebo limitu sjednaného pojistného plnění, nejvýše však pojistitel vyplatí 100.000,- Kč, pokud toto omezení není zákonem zakázáno.
- Zachraňovací náklady, které pojistník vynaložil se souhlasem a na pokyn pojistitele a k nimž by jinak nebyl povinen, pojistitel uhradí bez omezení.
- Plnění poskytnuté podle tohoto článku se do vyplacených pojistných plnění nezapočítávají.
- Pojistitel nehradí náklady vynaložené na běžnou údržbu nebo ošetřování pojištěné věci a na zásah hasičů nebo jiných osob, které jsou povinny zasáhnout ve veřejném zájmu.

### ČLÁNEK 17

#### MÍSTO POJIŠTĚNÍ

- Pojistitel poskytne pojistné plnění, pokud není ujednáno jinak, jen tehdy, došlo-li k pojistné události v době trvání pojištění, a to v místě určeném v pojistné smlouvě jako místo pojištění.
- Pojištění se vztahuje i na věci, které byly z důvodu bezprostředně hrozící nebo již nastalé pojistné události přemístěny z místa pojištění, a to na nezbytně nutnou dobu.

### ČLÁNEK 18

#### PROMLČENÍ

Právo na plnění z pojištění se promlčí nejpozději za 3 roky; promlčecí lhůta u práva na pojistné plnění počíná běžet za 1 rok po vzniku pojistné události.

### ČLÁNEK 19

#### PŘÍSLUŠNOST SOUDU A POUŽITELNÉ PRÁVO

Jakýkoliv spor vyplývající z pojištění sjednaného s pojistitelem bude řešen u příslušného soudu v České republice podle právních předpisů platných na území České republiky.

### ČLÁNEK 20

#### NÁKLADY A POPLATKY

- Pojistitel je oprávněn účtovat pojistníkovi poplatky za mimořádné úkony, které provádí na žádost pojistníka a určovat jejich výši. Uvedeny jsou v Sazebníku poplatků přístupném na obchodních místech a webových stránkách pojistitele. Sazebníky poplatků je seznam poplatků, které je pojistitel oprávněn účtovat pojistníkovi za mimořádné úkony a pravidla pro provádění těchto úkonů vydávané pojistitelem. Do Sazebníku poplatků je možno u pojistitele nahlédnout.
- Poplatky jsou účtovány za provedené úkony podle platného Sazebníku

poplatků k datu provedení úkonu. Úhrada poplatků je splatná předem. Poplatky nejsou součástí pojistného.

### ČLÁNEK 21

#### INFORMACE TÝKAJÍCÍ SE OCHRANY OSOBNÍCH ÚDAJŮ

- Pojistitel zpracovává osobní údaje účastníků pojištění, v souladu se zákonem č. 101/2000 Sb., o ochraně osobních údajů, ve znění pozdějších předpisů (dále jen „zákon o ochraně osobních údajů“). Účastníci pojištění podpisem návrhu na uzavření pojistné smlouvy s jejich zpracováním souhlasí.
- Pro účely tohoto článku těchto VPP jsou pojistník a pojištěný označováni společně jako účastníci pojištění.
- V souladu se zákonem o ochraně osobních údajů udělil účastník pojištění uzavřením, respektive podpisem pojistné smlouvy, jejíž nedílnou součástí jsou tyto VPP, pojistiteli souhlas ke zpracování osobních údajů obsažených v pojistné smlouvě za účelem nabízení obchodu nebo služeb pojistitele, pojistitelem účastníkovi pojištění.
- V souladu se zákonem o ochraně osobních údajů udělil účastník pojištění uzavřením, respektive podpisem, pojistné smlouvy, jejíž nedílnou součástí jsou tyto VPP, pojistiteli souhlas ke zpracování osobních a citlivých údajů za účelem provozování pojišťovací činnosti, činnosti souvisejících s pojišťovací činností a zajišťovací činností.
- Ve smyslu ustanovení § 5 odst. 5 zákona o ochraně osobních údajů uděluje účastník pojištění pojistiteli souhlas k tomu, aby k údajům v rozsahu podle ustanovení § 5 odst. 5 zákona o ochraně osobních údajů získaným pojistitelem, coby správcem, přiřazoval pojistitel další osobní údaje účastníka pojištění.
- Všechny výše uvedené souhlasy uděluje účastník pojištění pojistiteli na dobu od okamžiku uzavření pojistné smlouvy, jejímž uzavřením, respektive podpisem, účastník pojištění výše uvedené souhlasy pojistiteli udělil a jejíž nedílnou součástí jsou tyto VPP, do uplynutí pěti let od zániku posledního právního vztahu pojištění sjednaného uvedenou pojistnou smlouvou, resp. v případě zpracování citlivých údajů na dobu trvání práv a povinností z pojištění sjednaného uvedenou pojistnou smlouvou.
- Dále účastník pojištění souhlasí s předáváním jeho osobních údajů do jiných států.
- Pojistitel tímto informuje a poučuje účastníka pojištění o tom, že:
  - osobní údaje účastníka pojištění budou zpracovány v rozsahu osobních údajů obsažených v pojistné smlouvě, jejímž uzavřením, respektive podpisem, účastník pojištění výše uvedené souhlasy pojistiteli udělil a jejíž nedílnou součástí jsou tyto VPP a v rozsahu osobních údajů sdělených účastníkem pojištění pojistiteli v souvislosti s právním vztahem pojištění,
  - osobní údaje účastníka pojištění budou zpracovány za účelem provozování pojišťovací činnosti, činností souvisejících s pojišťovací činností, zajišťovací činností, a dále za účelem nabízení obchodu nebo služeb pojistitele, účastníkovi pojištění pojistitelem,
  - osobní údaje účastníka pojištění bude zpracovávat pojistitel,
  - poskytnutí osobních údajů účastníkem pojištění pojistiteli je dobrovolné,
  - účastník pojištění je oprávněn využít práv (zejména práva přístupu k osobním údajům a práva na opravu osobních údajů) daných mu ustanovením § 12 a § 21 zákona o ochraně osobních údajů.
- Ve smyslu ustanovení § 13 c zákona č. 133/2000 Sb., o evidenci obyvatel a o rodných číslech a o změně některých zákonů, ve znění pozdějších předpisů, souhlasí účastník pojištění s tím, aby ve stejném rozsahu, za stejným účelem a po stejnou dobu jako ostatní osobní údaje bylo využíváno rodné číslo, jehož je účastník pojištění nositelem.
- V souladu s ustanovením § 7 odst. 2 zákona č. 480/2004 Sb., o některých službách informační společnosti a o změně některých zákonů, ve znění pozdějších předpisů, uděluje účastník pojištění pojistiteli výslovný souhlas k využití podrobností jeho elektronického kontaktu obsažených v pojistné smlouvě, jejímž uzavřením, respektive podpisem, účastník pojištění výše uvedené souhlasy pojistiteli udělil a jejíž nedílnou součástí jsou tyto VPP, za účelem šíření obchodních sdělení pojistitele, elektronickými prostředky.
- V souladu s ustanovením ustanovení § 128 odst. 1 zákona č. 277/2009 Sb., o pojišťovnictví, ve znění pozdějších předpisů, uděluje účastník pojištění pojistiteli výslovný souhlas s poskytnutím informací týkajících se pojištění, k němuž se vztahuje právní jednání, jehož obsahovou součástí tento souhlas je,
  - zajišťovněm pojistitele,
  - ostatním subjektům podnikajícím v oblasti pojišťovnictví a zájmovým sdružením či korporacím těchto subjektů.

### ČLÁNEK 22

#### ZÁVĚREČNÁ USTANOVENÍ

- Smluvní strany si mohou vzájemná práva a povinnosti upravit písemnou dohodou odchylně.
- Stížnosti pojistníků, pojištěných, oprávněných osob nebo zájemců lze podat písemně na adresu sídla pojistitele. Pojistitel každou stížnost prošetří a stěžovateli písemně odpoví do 30 dnů od doručení stížnosti. Nebude-li z objektivních důvodů možné stížnosti v této lhůtě vyřídit, bude stěžovatel písemně informován o důvodech, proč se tak stalo. Podáním stížnosti pojistiteli není dotčeno právo obrátit se se stížností na orgán dohledu nad pojišťovnami, kterým je Česká národní banka.
- Tyto všeobecné pojistné podmínky nabývají účinnosti dnem 1. 1. 2014 a jsou nedílnou součástí těch pojistných smluv, které se na ně výslovně odvolávají a ke kterým jsou připojeny.



### ČLÁNEK 1

#### VŠEOBECNÁ USTANOVENÍ

1. Obnosové pojištění, které sjednává Hasičská vzájemná pojišťovna, a.s. (dále jen „pojistitel“), se řídí právním řádem České republiky, zejména zákonem č. 89/2012 Sb., občanský zákoník, v platném znění (dále jen „Občanský zákoník“), těmito všeobecnými pojistnými podmínkami pro obnosové pojištění (dále i jen „VPPO“), příslušnými doplňkovými pojistnými podmínkami (dále jen „DPP“), zvláštními pojistnými podmínkami (dále jen „ZPP“) a ustanoveními pojistné smlouvy.
2. Osoba, která uzavře s pojistitelem pojistnou smlouvu, je v těchto VPPO a v pojistné smlouvě označena jako pojistník.
3. Osoba, na jejíž život nebo zdraví se pojištění vztahuje, je v těchto VPPO a v pojistné smlouvě označena jako pojištěný.
4. Pojistitel, pojistník a pojištěný a každá další osoba, které z pojištění vzniklo právo nebo povinnost, jsou v těchto VPPO označeni společně jako účastníci pojištění.

### ČLÁNEK 2

#### POČÁTEK POJIŠTĚNÍ, UZAVŘENÍ POJISTNÉ SMLOUVY

1. K uzavření pojistné smlouvy je třeba, aby nabídka pojistitele na pojištění byla druhou stranou přijata do 1 měsíce ode dne doručení nabídky druhé straně. Je-li však uzavření smlouvy podmíněno lékařskou prohlídkou, vyžaduje se přijetí nabídky do 2 měsíců. Projev vůle, který obsahuje dodatky, výhrady, omezení nebo jiné změny, je odmítnutím nabídky a považuje se za novou nabídku. Odpověď s dodatkem nebo odchylkou, která podstatně nemění podmínky nabídky, je rovněž odmítnutím nabídky a považuje se za novou nabídku. Tento odstavec platí obdobně i pro případ, kdy smluvní strana navrhuje změnu pojistné smlouvy.
2. Nabídku pojistitele lze přijmout též zaplacením pojistného ve výši uvedené v nabídce, jestliže se tak stane ve lhůtě stanovené v odstavci 1. Pojistná smlouva je v takovém případě uzavřena, jakmile bylo pojistné zaplaceno.
3. Pojištění vzniká prvním dnem následujícím po dni uzavření pojistné smlouvy, nebylo-li v pojistné smlouvě dohodnuto, že vznikne již uzavřením pojistné smlouvy nebo později.
4. Pojistitel vydá pojistníkovi pojistku jako potvrzení o uzavření pojistné smlouvy.

### ČLÁNEK 3

#### OPRÁVNĚNÍ POJISTITELE ZJIŠŤOVAT A PŘEZKOU MÁVAT ZDRAVOTNÍ STAV

1. Pojistitel je oprávněn požadovat údaje o zdravotním stavu a zjištění zdravotního stavu nebo příčiny smrti pojištěného a na základě zmocnění pojištěného zjišťovat a přezkoumávat zdravotní stav pojištěného, a to v souvislosti s výkonem práv a plněním povinností pojistitele plynoucích z pojistné smlouvy (zejména při sjednávání pojištění, při přepracování pojistné smlouvy a při vyřizování pojistných událostí včetně zproštění od placení pojistného), tj. činit dotazy ohledně zdravotního stavu u příslušných lékařů (zdravotnických zařízení a zařízení poskytujících zdravotní péči), žádat tyto lékaře (zdravotnická zařízení a zařízení poskytující zdravotní péči) o poskytnutí zpráv, pořízení výpisů nebo opisů z jeho zdravotnické dokumentace nebo z jiných zápisů vztahujících se k jeho zdravotnímu stavu, popř. tyto výpisy a opisy pořizovat či zapůjčit a to vše i v době po smrti pojištěného. Vyžaduje-li to pojistitel, je pojištěný povinen dát se v rozsahu nutném k zajištění výkonu práv a plnění povinností pojistitele plynoucích z pojistné smlouvy na jeho náklad vyšetřit pojistitelem určeným zdravotnickým zařízením. Nedá-li pojištěný nebo pojistník pojistiteli příslušné zmocnění nebo odmítne-li podstoupit uvedené vyšetření, není pojistitel povinen poskytnout pojistné plnění, dokud takové zmocnění

neobdrží nebo dokud pojištěný vyšetření nepodstoupí.

2. Poskytování informací o skutečnostech týkajících se pojištění pojištěného může pojistitel žádat i od jiných pojistitelů.
3. Souhlas se zjišťováním a přezkoumáváním zdravotního stavu a ostatních skutečností týkajících se pojištění dává pojištěný nebo pojistník podpisem pojistné smlouvy.
4. Skutečnosti, o kterých se pojistitel při zjišťování zdravotního stavu dozví, smí použít pouze pro potřebu svou nebo zajištětele, jinak pouze se souhlasem pojištěného nebo v souladu s platnými zákony.
5. Pojistitel má právo požadovat doložení trvání nároku pojištěného na příspěvek na péči pro příslušný stupeň závislosti dle právních předpisů o sociálním zabezpečení.

### ČLÁNEK 4

#### POVINNOSTI ÚČASTNÍKŮ POJIŠTĚNÍ

1. Při uzavírání pojistné smlouvy, jakož i při její změně, je pojistník i pojištěný povinen odpovědět pravdivě, úplně a správně na všechny písemné dotazy pojistitele vztahující se k pojištění, tj. i dotazy týkající se zdravotního stavu, vykonávaného zaměstnání, podnikání nebo jiné samostatné výdělečné činnosti nebo sportovní činnosti a písemně oznámit všechny okolnosti, které by mohly mít vliv na vznik povinnosti pojistitele plnit. Za poskytnutí těchto údajů je odpovědný pojistník i pojištěný i v těch případech, jestliže dotazník vyplňuje třetí osoba, např. zprostředkovatel. Nepravdivé nebo neúplné odpovědi pojistníka nebo pojištěného mohou mít za následek odstoupení pojistitele od pojistné smlouvy, odmítnutí pojistného plnění nebo jeho přiměřené snížení pojistitelem v závislosti na charakteru poskytnutých nepravdivých nebo neúplných informací. Odpovědi na dotazy pojistitele je pojištěný, respektive pojistník povinen sdělit i zmocněnci pojistitele. Součástí písemných dotazů pojistitele je „Zdravotní dotazník“, který je obsažen v pojistné smlouvě. Pojištěný je povinen kdykoliv na vyžádání pojistitele opatřit podrobný výpis údajů o zdravotní péči vedených o jeho osobě u zdravotních pojišťoven a předložit jej pojistiteli.
2. Jestliže dojde v období mezi podáním a přijetím nabídky pojistitele na pojištění ke zvýšení rizika, které je předmětem pojištění, je povinností pojištěného tuto skutečnost pojistiteli ihned písemně oznámit.
3. Dotáže-li se zájemce při jednání o uzavření smlouvy nebo pojistník při jednání o změně smlouvy v písemné formě pojistitele na skutečnosti týkající se pojištění, zodpoví pojistitel tyto dotazy pravdivě a úplně.
4. Pojištěný, a pokud není pojištěný a pojistník jedna osoba, tak i pojistník, případně jiný účastník pojištění je povinen bez zbytečného odkladu, nejpozději do 15 dnů po nastalé skutečnosti, pojistiteli písemně oznámit:
  - a. každou změnu povolání (tj. změnu zaměstnání, podnikání nebo výkonu jiné samostatné výdělečné činnosti) pojištěného,
  - b. každou změnu zájmové nebo sportovní činnosti,
  - c. každou změnu adresy účastníků pojištění tj. pojištěného, pojistníka, případně jiného účastníka,
  - d. každou změnu plátce pojistného.
5. Oznamovací povinnost dle odst. 2 a 4 plní pojistník, pojištěný, případně jiný účastník pojištění, na vlastní náklady. Oznamovací povinnost je splněna dnem, kdy je oznámení doručeno pojistiteli.
6. Pojištěný je povinen v případě úrazu nebo onemocnění vyhledat bez zbytečného odkladu lékařské ošetření a postarat se o znovunabytí své pracovní schopnosti. Musí především svědomitě dodržovat rady a pokyny lékaře, lékařem stanovený léčebný režim a vyloučit veškeré jednání, které brání uzdravení. V případě porušení léčebného režimu, které bylo zjištěno osobou

určenou pojistitelem, je pojistitel oprávněn ode dne zjištění jeho porušení pojistné plnění snížit. Pojištěný je povinen vyvinout potřebnou součinnost při hospitalizaci a při kontrole dodržování léčebného režimu.

- Pojištěný a pojistník jsou dále povinni dbát, aby pojistná událost nenastala, zejména nesmí porušovat povinnosti směřující k odvrácení nebo zmenšení pojistného nebezpečí, které jsou mu uloženy právními předpisy nebo na jejich základě, nebo které na sebe převzal pojistnou smlouvou. Dále nesmí trpět porušování těchto povinností ze strany třetích osob.
- Změní-li se okolnosti, které jsou uvedeny ve smlouvě nebo na které se pojistitel tázal, tak podstatně, že zvyšují pravděpodobnost vzniku pojistné události z výslovně ujednaného pojistného nebezpečí, je povinen toto pojistník sdělit pojistiteli. Zvýší-li se pojistné riziko, oznámí to pojistník bez zbytečného odkladu poté, co se o tom dozvěděl. Je-li pojištěno cizí pojistné riziko, má tuto povinnost pojištěný.

#### **ČLÁNEK 5 NÁSLEDKY PORUŠENÍ POVINNOSTÍ**

Mělo-li porušení povinnosti pojistníka, pojištěného nebo jiné osoby, která má na pojistné plnění právo, podstatný vliv na vznik pojistné události, její průběh, na zvětšení rozsahu jejích následků nebo na zjištění či určení výše pojistného plnění, má pojistitel právo snížit pojistné plnění úměrně k tomu, jaký vliv mělo toto porušení na rozsah pojistitelovy povinnosti plnit.

#### **ČLÁNEK 6 ZÁNİK POJIŠTĚNÍ**

- Je-li pojištění ujednáno s běžným pojistným, zaniká pojištění na základě písemné výpovědi pojistitele nebo pojistníka ke konci pojistného období; je-li však výpověď doručena druhé straně později než šest týdnů přede dnem, ve kterém uplyne pojistné období, zaniká pojištění ke konci následujícího pojistného období. Pojistitel nemůže vypovědět životní pojištění, může vypovědět pouze neživotní pojištění nebo připojištění (např. úrazové).
- Pojištění zaniká písemnou výpovědí pojistitele nebo pojistníka podanou do 2 měsíců ode dne uzavření pojistné smlouvy. Výpovědní doba je osmidenní a počíná běžet dnem doručení výpovědi druhé smluvní straně. Jejím uplynutím pojištění zaniká.
- Upomene-li pojistitel pojistníka o zaplacení pojistného a poučí-li ho v upomínce, že pojištění zanikne, nebude-li pojistné zaplaceno ani v dodatečně lhůtě, která musí být stanovena nejméně v trvání jednoho měsíce ode dne doručení upomínky, zanikne pojištění marným uplynutím této lhůty. Lhůtu pro zaplacení dlužného pojistného lze před jejím uplynutím dohodou prodloužit.
- Pojistitel i pojistník mají po každé pojistné události právo pojištění písemně vypovědět do 3 měsíců ode dne oznámení vzniku pojistné události. Výpovědní doba v délce 1 měsíce počíná běžet dnem doručení výpovědi a jejím uplynutím pojištění zaniká. Pojistitel takto nemůže vypovědět životní pojištění, může vypovědět pouze neživotní pojištění nebo připojištění.
- Zánikem základního pojištění nebo změnou pojištění na pojištění s redukovanou pojistnou částkou či důchodem zanikají současně i všechna připojištění.
- Pojistitel a pojistník se mohou na zániku pojištění dohodnout. V dohodě musí být určen okamžik zániku pojištění a dohodnut způsob vzájemného vyrovnání závazků.
- Úrazové pojištění zaniká v důsledku smrti pojištěného. Všechna připojištění končí dnem úmrtí pojištěného, přiznáním invalidního důchodu pro invaliditu třetího stupně, redukcí hlavního pojištění nebo uplynutím pojistné doby.

#### **ČLÁNEK 7 ODSTOUPENÍ OD POJISTNÉ SMLOUVY, ODMÍTNUTÍ POJISTNÉHO PLNĚNÍ A JEHO DŮSLEDKY**

- Odstoupení od pojistné smlouvy je upraveno příslušnými ustanoveními Občanského zákoníku.
- Pojistitel může pojistné plnění odmítnout, byla-li příčinou pojistné

události skutečností, o které se dozvěděl až po vzniku pojistné události, a kterou při sjednávání pojištění nebo jeho změny nemohl zjistit v důsledku zaviněného porušení povinnosti stanovené v § 2788 Občanského zákoníku a pokud by při znalosti této skutečnosti při uzavírání smlouvy tuto smlouvou neuzavřel nebo pokud by ji uzavřel za jiných podmínek. Dnem doručení oznámení o odmítnutí pojistného plnění pojištění zanikne.

#### **ČLÁNEK 8 ZMĚNY POJIŠTĚNÍ**

- Dohodnou-li se účastníci pojištění o změně rozsahu již sjednaného pojištění, plní pojistitel ze změněného pojištění až z pojistných událostí, které nastanou ode dne následujícího po uzavření dohody, nejdříve však v 00.00 hodin.
- V případě, že zaměstnavatel přispívá na pojistné, nelze provádět mimořádné výběry ani půjčky.
- Na žádost pojistníka je možno změnit během doby trvání pojištění obmyslenou osobu, případně i pojistníka. V případě vinkulace (převod práv) je možno provést pouze změnu pojistníka a to se souhlasem osoby, v jejíž prospěch bylo pojištění vinkulováno a za podmínky souhlasu pojištěného.
- Na žádost pojistníka, pokud je zaplaceno běžné pojistné v plné výši alespoň za 1 rok trvání pojištění, je možno změnit během doby trvání pojištění pojistnou částku, popř. pojistnou dobu.
- Jestliže po změně pojištění (rizikového i rezervotvorného) jsou v pojištění vyšší pojistné částky, popř. další pojistná nebezpečí oproti původnímu pojištění, všechny lhůty (například pro zproštění od placení pojistného a čekací doby) pro zvýšenou nebo rozšířenou část se počítají od počátku platnosti změny. Pouze v případě, že dojde ke snížení rizika, čekací doby a lhůty, zůstávají zachovány dle původní pojistné smlouvy.

#### **ČLÁNEK 9 PŘERUŠENÍ POJIŠTĚNÍ**

Pojištění se z důvodu nezaplacení pojistného ve smyslu Občanského zákoníku během pojistné doby nepřerušuje.

#### **ČLÁNEK 10 POJISTNÁ DOBA, POJISTNÉ, POJISTNÉ OBDOBÍ A DOBA PLACENÍ POJISTNÉHO**

- V pojistné smlouvě se stanoví pojistná doba. To je doba, na kterou bylo pojištění sjednáno. Pojistné období je časové období dohodnuté v pojistné smlouvě, za které se platí pojistné. Není-li v pojistné smlouvě ujednáno jinak, je pojistným obdobím doba 12 měsíců (pojistný rok).
- Doba trvání pojištění lze sjednat na přesně stanovenou dobu se sjednaným koncem pojištění (doba určitá), nebo bez sjednaného konce pojištění (doba neurčitá). Pojistný rok je rok, který začíná vždy ve výroční den počátku pojištění a končí jeden den před následujícím výročním dnem počátku pojištění. Výroční den počátku pojištění je den v kalendářním roce, který se svým označením, tj. číslem dne v kalendářním měsíci i číslem kalendářního měsíce shoduje se dnem počátku pojištění.
- Pojistné je úplatou za pojištění. Pojistitel má právo na pojistné za dobu trvání pojištění. Pojistné zaplacené za dobu po zániku pojištění je tzv. nespotebované pojistné. Jednorázové pojistné je pojistné stanovené na celou dobu, na kterou bylo pojištění sjednáno.
- Pojistitel je oprávněn stanovit výši minimálního běžného pojistného. Bez ohledu na jiná ustanovení těchto VPPO platí, že pojistník je povinen hradit pojistiteli z jedné pojistné smlouvy minimálně běžné pojistné ve výši stanoveného minimálního běžného pojistného. Výše minimálního běžného pojistného je stanovena v pojistné smlouvě. Pokud není výše minimálního běžného pojistného stanovena v pojistné smlouvě, platí, že minimální běžné pojistné bylo mezi pojistníkem a pojistitelem dohodnuto ve výši uvedené v Sazebníku poplatků.
- Pojistník je povinen platit pojistné, a to za dohodnutá pojistná období (běžné pojistné). Běžným pojistným je roční pojistné.

- Pojistník může na základě písemné dohody s pojistitelem platit roční pojistné v pololetních, čtvrtletních nebo měsíčních splátkách (splátky pojistného); lze též dohodnout, že pojistné bude zaplaceno najednou za celou dobu, na kterou bylo pojištění sjednáno (jednorázové pojistné). Právo pojistitele na pojistné vzniká dnem uzavření pojistné smlouvy. Pojistitel není povinen zasílat pojistníkovi žádné výzvy k zaplacení pojistného.
6. Běžné pojistné se platí po celou pojistnou dobu. Pojistitel může stanovit, u kterých pojištění lze běžné pojistné platit po dobu kratší (pojištění se zkrácenou dobou placení).
  7. Splátky pojistného, výše a termíny splatnosti jednotlivých splátek pojistného jsou stanoveny v pojistné smlouvě. Nebude-li některá splátka uhrazena řádně a včas a v dohodnuté výši, výhoda splátky odpadá a pojistitel má právo kdykoliv žádat zaplacení zbývajících částí pojistného najednou. Pojištěný je povinen předložit pojistiteli podklady rozhodné pro výpočet pojistného a případné změny ve výši pojistného. Pojistitel je oprávněn kdykoliv ověřit správnost a úplnost těchto podkladů. Nebylo-li dohodnuto jinak, běžné pojistné za první pojistné období, anebo první splátku na pojistné nebo jednorázové pojistné je pojistník povinen zaplatit nejpozději v den počátku pojištění. Běžné pojistné za další pojistná období (následné pojistné) je splatné vždy v první den příslušného pojistného období. Je-li pojistník v prodlení s placením pojistného, je pojistitel oprávněn požadovat zejména náhradu upomínacích výloh dle Sazebníku poplatků a úroku z prodlení ve výši, kterou určuje platný právní předpis. Pojistné se platí v české měně, není-li v pojistné smlouvě ujednáno jinak.
  8. Není-li běžné pojistné za příslušné pojistné období nebo splátka pojistného zaplacena v plné výši, použije pojistitel jakoukoliv další platbu pojistného, popř. její část, na úhradu dlužného pojistného, resp. dlužné splátky, a to i v případě, je-li tato další platba pojistníkem určena na jiné pojistné období.
  9. Pojistitel má právo odečíst od pojistného plnění nebo odkupného splatné pohledávky pojistného a jiné splatné pohledávky, včetně náhrady upomínacích výloh a úroku z prodlení a to i tehdy, není-li oprávněná osoba totožná s pojistníkem. Případné přeplatky pojistného použije pojistitel na úhradu pojistného za další pojistné období nebo je vrátí pojistníkovi. Pojistitel je rovněž oprávněn odečíst dlužné pojistné z případného vloženého mimořádného pojistného.
  10. Výše pojistného se určuje podle sazeb stanovených pojistitelem pro jednotlivé druhy pojištění. Stanoví se zejména s ohledem na vykonávanou pracovní, zájmovou a sportovní činnost, jakož i s ohledem na zdravotní stav a vstupní věk pojištěného. Výši pojistného dále ovlivňuje rozsah pojistné ochrany, výše pojistných částek a doba trvání pojištění. Pokud výše pojistného závisí na věku pojištěného, považuje se pro účely stanovení pojistného za jeho věk rozdíl mezi kalendářním rokem počátku pojištění a kalendářním rokem narození pojištěného.
  11. Rezerva pojistného je hodnota závazků pojistitele stanovená pojistitelem k určitému časovému okamžiku v souladu s platnou právní úpravou a jeho vnitřními předpisy.
  12. Pojistitel má právo v souvislosti se změnami podmínek rozhodných pro stanovení výše pojistného, s výjimkou změny věku a zdravotního stavu u pojištění osob, upravit nově výši běžného pojistného na další pojistné období. Změna sazeb se bude odvíjet od porovnání kalkulovaného pojistného a skutečného pojistného plnění. Toto porovnání bude prováděno jednou ročně. Pojistitel je povinen nově stanovenou výši pojistného sdělit pojistníkovi nejpozději ve lhůtě 2 měsíců před splatností pojistného za pojistné období, ve kterém se má výše pojistného změnit. Pokud pojistník se změnou výše pojistného nesouhlasí, může svůj nesouhlas písemně uplatnit do 1 měsíce ode dne, kdy se o navrhované změně výše pojistného dozvěděl. V tomto případě pak pojištění zanikne uplynutím pojistného období, na které bylo pojistné zaplaceno, nebylo-li dohodnuto jinak. Pojistitel je povinen ve sdělení o nově stanovené výši

pojistného pojistníka na tento následek upozornit. Pokud není v uvedené době takový nesouhlas dán, platí, že pojistník s novou úpravou souhlasí.

13. Pojistitel je povinen přijmout splatné pojistné a jiné splatné pohledávky z pojištění vyplývající z pojistné smlouvy též od zástavního věřitele pojistníka, od oprávněné osoby, od pojištěného, či od jiného účastníka pojištění.

## ČLÁNEK 11

### UVEDENÍ NESPRÁVNÉHO DATA NAROZENÍ

1. Určil-li pojistitel chybně pojistné, pojistnou dobu, dobu placení pojistného nebo pojistnou částku proto, že pojistník uvedl nesprávně datum narození pojištěného, má pojistitel právo snížit pojistné plnění v poměru výše pojistného, které bylo placeno, k výši pojistného, které by bylo placeno, kdyby byl pojistník býval uvedl datum narození pojištěného správně.
2. Bylo-li v důsledku nesprávně uvedených údajů podle odstavce 1 placeno vyšší pojistné, upraví pojistitel jeho výši počínaje pojistným obdobím následujícím po pojistném období, ve kterém se dozvěděl správné údaje. Pojistné placené za následující pojistná období se snižuje o přeplatek pojistného; bylo-li pojistné jednorázové, vrátí pojistitel přeplatek pojistníkovi bez zbytečného odkladu.
3. Bylo-li uvedeno nesprávné datum narození pojištěného, má pojistitel právo od smlouvy odstoupit, prokáže-li, že by vzhledem k pojistným podmínkám platným v době uzavření smlouvy smlouvu neuzavřel. Neuplatní-li pojistitel právo odstoupit od smlouvy během života pojištěného a do tří let ode dne uzavření smlouvy, nejpozději však do dvou měsíců poté, co se o nesprávném údaji dozvěděl, jeho právo zaniká.

## ČLÁNEK 12

### ZPROŠTĚNÍ OD PLACENÍ POJISTNÉHO

1. Je-li to v pojistné smlouvě dohodnuto, je za podmínek stanovených VPPPO, případně příslušných DPP nebo ZPP po dobu, po kterou je pojištěnému přiznán invalidní důchod pro invaliditu třetího stupně, pojistník zproštěn povinnosti platit běžné pojistné za základní pojištění (ne za úrazové či jiná připojištění), pokud je pojištěnému během trvání pojištění, nejdříve však po dvou letech od uzavření pojistné smlouvy přiznána invalidita třetího stupně podle zákona o důchodovém pojištění. Splnění podmínky dvou let od uzavření pojistné smlouvy se nevyžaduje, je-li pojištěnému přiznána invalidita třetího stupně v důsledku úrazu, který splňuje podmínky definované pojistitelem pro úrazové pojištění a k němuž došlo během trvání pojištění. Zproštění od placení pojistného počíná prvním dnem pojistného období, které následuje bezprostředně po dni přiznání invalidního důchodu pro invaliditu třetího stupně pojištěnému. Dnem přiznání invalidního důchodu pro invaliditu třetího stupně se rozumí den, resp. datum, které je uvedeno ve výroku pravomocného rozhodnutí oprávněného orgánu jako den, od něhož se přiznává invalidní důchod. Prokazuje-li pojistník invaliditu třetího stupně pojištěného odborným lékařským posudkem, počíná zproštění ode dne nejbližší splatnosti pojistného nejbližší následujícího po dni, ve kterém pojistitel tento posudek obdržel.
2. Pojistník, který není zároveň pojištěným, je zproštěn povinnosti platit pojistné jen tehdy, pokud podmínky pro zproštění splňuje pojištěný.
3. Byla-li pojištěnému v době uzavření pojistné smlouvy přiznána invalidita třetího stupně nebo nárok na zproštění od placení pojistného mu nemohl být uznán z důvodu nesplnění dvouleté lhůty (odst. 1) nebo zproštění od placení pojistného bylo po ocenění zdravotního stavu vyloučeno, pak mu ani později zproštění od placení pojistného z důvodu invalidity nebude přiznáno.
4. Pojistník prokazuje invaliditu třetího stupně pojištěného rozhodnutím o přiznání invalidního důchodu pro invaliditu třetího stupně pojištěnému podle zákona o důchodovém pojištění nebo

- odborným lékařským posudkem o jeho invaliditě třetího stupně, který je pojistitelem uznán (nemá-li pojištěný nárok na invalidní důchod pro invaliditu třetího stupně podle zákona o důchodovém pojištění). Tento způsob prokazování invalidity třetího stupně platí i pro jiné případy, kde se hovoří o invalidním důchodu pro invaliditu třetího stupně. Pojistitel si vyhrazuje právo na lékařskou prohlídku pojištěného, aby mohl určit, zda je úplně a trvale invalidní v souladu s podmínkami a ustanoveními pojištění pojistitele. Zproštění od placení pojistného podle tohoto pojištění bude založeno na konečném rozhodnutí vyplývajícím z takové lékařské prohlídky v případech, kdy pojistitel využije tohoto práva.
5. Podmínkou pro zproštění pojistníka od placení pojistného je zaplacení pojistného za celou dobu trvání pojištění až do dne splatnosti pojistného, od kterého má zproštění počít.
  6. Nároku na pojistné se pojistitel nevzdává, pokud k podání písemné žádosti a vznesení nároku na zproštění od placení pojistného došlo po uplynutí šesti měsíců ode dne splatnosti této splátky pojistného.
  7. Zproštění od placení pojistného se přiznává za předpokladu, že invalidita nastala následkem tělesného poranění nebo nemoci, která vznikla po datu počátku tohoto pojištění a před datem výročí tohoto pojištění následujícím po dni, kdy pojištěný dosáhl věku 60 let a zároveň za předpokladu, že invalidita nenastala následkem:
    - a. tělesného sebezpoškození pojištěného nebo pokusem o něj nebo následkem zranění záměrně způsobeného pojištěnému na základě jeho požadavku jakoukoli osobou nebo osobami, bez ohledu na duševní stav pojištěného ve všech případech uvedených v tomto odstavci,
    - b. choroby nebo nemoci jakéhokoli druhu nebo následkem fyzického nebo psychického postižení způsobeného v důsledku příčin uvedených v odst. 7 a) tohoto článku,
    - c. cesty nebo letu jakýmkoli leteckým prostředkem, kromě případů, kdy pojištěný cestuje osobní leteckou linkou na stanovené trase podle stanoveného letového řádu,
    - d. dobrovolné účasti na protiprávním aktu.
  8. Písemné oznámení pojistné události musí být doručeno pojistiteli během života pojištěného a během doby trvání invalidity.
  9. Pojištěný je povinen na žádost pojistitele, ve vhodných intervalech, předkládat důkaz o trvání invalidity tak, jak je uvedeno výše. Pokud tato invalidita trvá bez přerušení celé dva roky, pojistitel nebude požadovat tento důkaz více než jedenkrát v každém následujícím roce. Pokud pojištěný nepředloží v pojistitelem stanoveném termínu požadovaný důkaz nebo bude schopen vykonávat jakoukoli obchodní činnost nebo jakékoli zaměstnání přinášející zisk nebo výdělek, potom počínaje tímto okamžikem je pojistník povinen uhrazovat všechny splátky pojistného v souladu s těmito VPPO a ostatními podmínkami pojistné smlouvy.
  10. Jestliže zproštění od placení pojistného neskončí dle odst. 9, pak končí dnem bezprostředně předcházejícím dni splatnosti pojistného, který nejbližší následuje po dni, od něhož neměl pojištěný přiznanu invaliditu třetího stupně, nejpozději končí uplynutím doby sjednané pro placení běžného pojistného, pokud není v DPP, ZPP nebo v pojistné smlouvě dohodnuto jinak.
  11. Bylo-li pojištění sjednáno na dobu neurčitou nebo na dobu přesahující věk rozhodný pro přiznání starobního důchodu, končí zproštění od placení pojistného nejpozději uplynutím pojistného období, ve kterém pojištěný dosáhl věku rozhodného pro přiznání starobního důchodu, pokud není v DPP, ZPP nebo v pojistné smlouvě dohodnuto jinak.

#### ČLÁNEK 13

##### DŮSLEDKY NEPLACENÍ POJISTNÉHO, REDUKCE POJISTNÉ ČÁSTKY A SNÍŽENÍ ROČNÍHO DŮCHODU

1. Bylo-li za pojištění zaplaceno běžné pojistné za dobu určenou v těchto VPPO a nebylo-li po uplynutí této doby další běžné pojistné zaplaceno ve stanovené lhůtě, mění se takové pojištění

na pojištění se sníženou pojistnou částkou (snížení pojistné částky) nebo na snížený roční důchod, a to bez povinnosti platit běžné pojistné.

2. Jsou-li snížená pojistná částka nebo snížený roční důchod menší než limit ujednaný ve smlouvě, zkrátí se doba pojištění.
3. Ke snížení pojistné částky, snížení ročního důchodu nebo ke zkrácení pojistné doby dojde prvního dne po uplynutí lhůty, jejímž uplynutím by jinak pojištění zaniklo pro neplacení pojistného.
4. V případě marného uplynutí lhůty stanovené pojistitelem:
  - a. rizikové a rezervotvorné pojištění, u něhož bylo pojistné zaplaceno za kratší dobu než dva roky nebo i za dobu delší, ale nebyla vytvořena kladná rezerva pojistného, zanikne bez náhrady.
  - b. rezervotvorné pojištění, u něhož bylo pojistné zaplaceno alespoň za první dva roky trvání pojištění a byla vytvořena kladná rezerva pojistného, se změní na pojištění se sníženou pojistnou částkou nebo sníženým důchodem (redukce pojistné částky nebo důchodu), a to bez povinnosti platit další pojistné; podmínkou je, že snížená pojistná částka dosáhne alespoň 10.000 Kč nebo snížený roční důchod alespoň 1.000 Kč.
  - c. rezervotvorné pojištění, u něhož bylo pojistné zaplaceno alespoň za první dva roky trvání pojištění, ale po provedení redukce podle písm. b) by snížená pojistná částka nedosáhla 10.000 Kč nebo snížený roční důchod 1.000 Kč, zanikne bez náhrady s výjimkou případu, kdy byla vytvořena kladná rezerva pojistného; v takovém případě náleží pojistníkovi odkupné.
5. Sníženou pojistnou částku nebo snížený roční důchod stanoví pojistitel. Redukcí pojistné částky se původní pojištění (s výjimkou důchodového) změní na pojištění pro případ smrti nebo dožití se sníženou pojistnou částkou, kterou pojistitel vyplatí buď v případě smrti pojištěného nebo při jeho dožití se konce pojištění. Důchodové pojištění se redukcí důchodu změní na pojištění doživotního důchodu nebo na pojistnou částku, která bude vyplacena jednorázově při dožití se dne stanoveného jako počátek výplaty důchodu nebo konec pojistné doby.
6. Pojistitel má právo na pojistné do zániku pojištění nebo do účinnosti redukce. Pojistitel má právo odečíst a ponechat si z rezervy pojistné částky, které jí pojistník nebo pojištěný dluží a až po tomto vyrovnání závazků provést redukci.
7. Bylo-li pojištění pro případ smrti ujednáno na přesně určenou dobu za běžné pojistné, nevzniká při neplacení pojistného právo na snížení pojistné částky, snížení ročního důchodu nebo zkrácení pojistné doby a pojištění pro neplacení pojistného zaniká.

#### ČLÁNEK 14

##### VYMEZENÍ POJISTNÉ UDÁLOSTI

1. Pojistná událost je nahodilá událost blíže označená v pojistné smlouvě, se kterou je spojen vznik povinnosti pojistitele poskytnout pojistné plnění. Pojistnou událostí je:
  - a. smrt pojištěného nebo
  - b. skutečnost, že se pojištěný dožil dne uvedeného v pojistné smlouvě jako konec pojištění nebo jako počátek výplaty důchodu nebo
  - c. vážné onemocnění, pokud bylo pojištěno nebo
  - d. úraz, pokud byl pojištěn nebo
  - e. pracovní neschopnost, pokud byla pojištěna nebo
  - f. pobyt v nemocnici, pokud byl pojištěn nebo
  - g. nastala-li jiná skutečnost, uvedená v pojistné smlouvě jako podmínka pro plnění pojištěnému.
2. Pojištění se týká pojistných událostí, které nastanou během doby trvání pojištění.
3. Nastane-li pojistná událost v čekací době, nevzniká nárok na pojistné plnění. Čekací doba je doba, která počíná běžet od počátku pojištění, jejíž délka je stanovena v VPPO, DPP, ZPP nebo pojistné smlouvě.
4. Nahodilou událostí je taková skutečnost, o níž lze předpokládat,

že může nastat, avšak není známo, kdy nastane nebo zda vůbec nastane. Za nahodilou událost nelze považovat takovou skutečnost, která vznikla projevem vůle zúčastněné osoby nebo na její popud. Zúčastněnou osobou rozumíme pojištěného nebo pojištěné dítě, pojistníka, oprávněné osoby a osoby jim blízké.

5. Kdo má právo na pojistné plnění a žádá jej, je povinen, bez zbytečného odkladu, písemně požádat pojistitele o výplatu pojistného plnění, podat pravdivé vysvětlení o vzniku a rozsahu následků pojistné události a na vyžádání pojistitele předložit další požadované doklady potřebné ke zjištění okolností rozhodných pro posouzení nároků na plnění z pojištění a jeho výše včetně informací o zdravotním stavu pojištěného a způsobu a době léčení. Není-li pojistník současně pojištěným, má tuto povinnost pojištěný; je-li pojistnou událostí smrt pojištěného, má tuto povinnost oprávněná osoba. K objasnění povinnosti poskytnout pojistné plnění v případě smrti pojištěného může pojistitel požadovat další potřebné doklady a sám provést potřebná šetření. Předkládané dokumenty musí být v českém jazyce nebo doloženy úředně ověřeným překladem, který na své náklady zabezpečí ten, kdo dokument předkládá. Nastane-li pojistná událost v cizině, pojistitel neodpovídá za nedostatky a neúplnost dokladů vzniklé v důsledku jazykových problémů pojištěného a v důsledku neznalosti místních podmínek pojištěným.
6. Nestanoví-li příslušný právní předpis jinak, je pojistitel povinen ukončit šetření do 3 měsíců po tom, co mu byla pojistná událost podle odst. 5 oznámena. Nemůže-li ukončit šetření ve lhůtě podle věty první, je pojistitel povinen sdělit osobě, které má vzniknout nebo vzniklo právo na pojistné plnění, důvody, pro které nelze šetření ukončit, a poskytnout jí na její žádost přiměřenou zálohu; to neplatí, je-li rozumný důvod poskytnutí zálohy odepřít.
7. Pokud byly náklady šetření pojistné události vynaložené pojistitelem vyvolány nebo zvýšeny porušením povinnosti stanovené VPPO, DPP nebo ZPP, má pojistitel právo požadovat od toho, kdo takovou povinnost porušil, přiměřenou náhradu.

#### ČLÁNEK 15

##### OPRÁVNĚNÁ OSOBA A OBMYŠLENÝ

1. Oprávněná osoba je osoba, které v důsledku pojistné události vznikne právo na pojistné plnění. Obmyšlený je osoba určená pojistníkem v pojistné smlouvě, které vznikne právo na pojistné plnění v případě smrti pojištěného.
2. Je-li dohodnuto, že pojistnou událostí je smrt pojištěného, může pojistník určit fyzickou nebo právnickou osobu (obmyšleného), které má pojistnou událostí vzniknout právo na plnění a to jménem nebo vztahem k pojištěnému. Až do vzniku pojistné události může určení osoby změnit. Je-li pojistník odlišný od pojištěného, může určit nebo změnit osobu obmyšleného nebo pohledávky z pojištění postoupit nebo zastavit jen se souhlasem pojištěného. Změna určení osoby je účinná doručením sdělení pojistiteli.
3. Uzavírá-li pojistník pojistnou smlouvu ve prospěch obmyšleného, je k uzavření takové pojistné smlouvy třeba souhlasu pojištěného, popřípadě zákonného zástupce takové osoby, není-li zákonným zástupcem pojistník sám. Souhlas pojištěného nebo zákonného zástupce se vyžaduje i v případě změny obmyšleného, změny podílů na pojistném plnění, bylo-li určeno více obmyšlených, a k vyplacení odkupného.
4. U životního pojištění je v případě smrti úrazem oprávněnou osobou z úrazového připojištění pojištěného osoba totožná s obmyšlenou osobou pro sjednané životní pojištění. Není-li jí, pak tohoto práva nabývají osoby dle čl. 15 odst. 6 - 7 VPPO.
5. Obmyšlený se v pojistné smlouvě určuje jménem, příjmením, adresou bydliště, rodným číslem a podílem v procentech, kterým se má podílet na pojistném plnění, nebo vztahem k pojištěnému a podílem v procentech. V případě, že obmyšleným je právnická osoba, je určena názvem, identifikačním číslem osoby, adresou sídla a podílem v % (např. při vinkulaci). Pokud je pojistná smlouva vinkulována ve prospěch obmyšleného, nelze po dobu vinkulace

tuto oprávněnou osobu měnit.

6. Není-li obmyšlený v době pojistné události stanoven nebo nenabude-li práva na plnění, nabývají tohoto práva manžel pojištěného, a není-li ho, pak děti pojištěného.
7. Není-li osob uvedených v odst. 6, nabývají tohoto práva rodiče pojištěného, a není-li jich, nabývají práva na pojistné plnění dědici pojištěného.
8. Oprávněná osoba má, na základě písemné žádosti, právo nahlížet v sídle pojistitele do likvidačního spisu, a to za podmínek uvedených v zákoně č. 277/2009 Sb., o pojišťovnictví, v platném znění. Pojistitel připraví likvidační spis k nahlédnutí do 5 pracovních dní od obdržení žádosti.

#### ČLÁNEK 16

##### POJISTNÉ PLNĚNÍ

1. Právo na pojistné plnění vznikne, nastanou-li skutečnosti, se kterými je spojen vznik povinnosti pojistitele plnit (pojistná událost).
2. Pro částku, ze které se stanoví výše pojistného plnění v případě pojistné události, popř. která je jeho horní hranicí se používá pojem pojistná částka.
3. Pokud dojde k pojistné události, je pojistitel povinen poskytnout pojistné plnění. Pojistné plnění je splatné po písemném oznámení pojistné události a předložení všech požadovaných dokladů tím, kdo má právo na plnění. Tyto dokumenty si pojistitel ponechává. Šetření musí být provedeno bez zbytečného odkladu. Pojistné plnění je splatné do 15 dnů po skončení šetření nutného k výplatě pojistného plnění. Šetření je skončeno sdělením jeho výsledků osobě, která uplatnila právo na pojistné plnění.
4. Pojistitel není v prodlení s pojistným plněním po dobu, po kterou je pojistník, pojištěný, obmyšlený nebo oprávněná osoba v prodlení s plněním povinností, které převzal/a na základě pojistné smlouvy, VPPO, DPP nebo ZPP.
5. Pro vznik nároku na pojistné plnění musí být současně splněny všechny smluvně dohodnuté podmínky a zákonem stanovené předpoklady.
6. Vznikne-li právo na pojistné plnění více osobám a nejsou-li jejich podíly určeny, má každá z nich právo na stejný díl.
7. Pojistné plnění je splatné v tuzemsku a v tuzemské měně, pokud nebylo v pojistné smlouvě ujednáno jinak.
8. Pojistné plnění může být se souhlasem pojištěného předmětem zástavní smlouvy.
9. Oprávněné osoby mohou pojistné plnění odmítnout. V takovém případě postupně vzniká právo na pojistné plnění dalším osobám uvedeným v čl. 15, odst. 6 a 7. Jestliže právo na pojistné plnění postupně nevznikne ani dědicům pojištěného nebo i ti pojistné plnění odmítnou, pojistné plnění zůstane pojistiteli, který je použije na zvýšení rezerv životního pojištění.
10. Pojistné plnění uhrazené pojistitelem prostřednictvím zmocněného pojišťovacího zprostředkovatele nebo samostatného likvidátora pojistných událostí se považuje za uhrazené okamžikem, kdy je oprávněná osoba skutečně obdržena.

#### ČLÁNEK 17

##### OMEZENÍ POJISTNÉHO PLNĚNÍ

1. V případě obnosového pojištění není pojistitel povinen plnit z pojistných událostí, k nimž došlo v důsledku války, události podobné válce nebo občanské války, vzpoury, stávků, výluky, povstání nebo jiných občanských nepokojů a teroristických aktů (tj. násilné jednání motivované zejména politicky, sociálně, ideologicky nebo nábožensky) nebo zásahu státní nebo úřední moci. Dále se obnosové pojištění nevztahuje na smrt či poškození zdraví, které pojištěný utrpěl:
  - a. následkem účinků jaderné či atomové energie,
  - b. při řízení sportovních letadel nebo při seskoku padákem. Za letadla se též považují balóny, rogalá, kluzákové padáky apod.,
  - c. při provozování extrémních sportů, jako jsou např. extrémní horolezectví, hloubkové potápění do více jak 30 m,

- speleologie, skok do hloubky na gumovém laně, sjíždění divokých vod, adrenalinové sporty apod.,
- d. při účasti pojištěného jako řidiče nebo spolujezdce motorových prostředků na souši, ve vodě či ve vzduchu na závodech a soutěžích nebo při přípravě na ně.
2. V případě smrti z důsledků nebo následků uvedených v odstavci 1, pojištění zanikne bez práva na pojistné plnění a v případě rezervotvorného pojištění pojistitel vyplatí rezervu pojistného vytvořenou ke dni smrti pojištěného, stanovenou podle pojistné technických zásad.
  3. Pojistitel je oprávněn snížit plnění až o jednu polovinu, došlo-li k pojistné události:
    - a. v souvislosti s jednáním pojištěného, pro které byl pravomocně uznán vinným; bylo-li toto jednání pojištěného úmyslné nebo pro společnost zvláště nebezpečné, může pojistitel pojistné plnění snížit o více než polovinu,
    - b. v důsledku požití alkoholu, požití nebo aplikace léků (s výjimkou užití způsobem předepsaným pojištěnému lékařem), omamných či toxických látek pojištěným,
    - c. v souvislosti s jednáním pojištěného, jímž jinému způsobil újmu na zdraví nebo smrt anebo jímž jinak hrubě porušil důležitý zájem společnosti
    - d. nesplnil-li pojištěný nebo pojistník některou z povinností uvedených ve VPPO, DPP, ZPP nebo v pojistné smlouvě a toto jeho jednání mělo vliv na výši pojistného plnění.
  4. Osoba, které má smrti pojištěného vzniknout právo na plnění, tohoto práva nenabude, způsobilá-li pojištěnému smrt úmyslným trestným činem nebo se na spáchání takového trestného činu podílela a byla pro něj soudem uznána vinnou. Až do nabytí právní moci rozsudku či jiného pravomocného ukončení příslušného řízení není pojistitel povinen plnit.

#### **ČLÁNEK 18 PROMLČENÍ**

Právo na plnění z pojištění se promlčí nejpozději za 3 roky, a jedná-li se o životní pojištění, za 10 let; promlčecí lhůta práva na pojistné plnění počíná běžet za 1 rok po vzniku pojistné události.

#### **ČLÁNEK 19 DORUČOVÁNÍ PÍSEMNOSTÍ**

1. Písemnosti mohou být doručovány:
  - a. osobním předáním a převzetím,
  - b. poštovní nebo obdobnou službou,
  - c. do datové schránky,
  - d. e-mailem opatřeným uznávaným nebo kvalifikovaným elektronickým podpisem nebo e-mailem odeslaným z e-mailové adresy, která byla uvedena v pojistné smlouvě nebo oficiálně oznámena způsobem dle čl.19 odst. 1 těchto VPPO, nebo e-mailem, jehož přílohou je naskenovaný dokument opatřený vlastnoručním podpisem,
  - e. prostřednictvím webové aplikace pojistitele.
2. Pro účely doručování písemností v souvislosti s pojištěním prostřednictvím poštovní nebo obdobné služby se doručování provádí na adresu bydliště nebo sídla smluvní strany uvedené v pojistné smlouvě nebo na adresu bydliště nebo sídla smluvní strany, která byla oznámena dle čl. 19 odst.1 těchto VPPO.
3. V případě, že se písemnost odesílaná prostřednictvím poštovní nebo obdobné služby vrátí jako nedoručená, považuje se zásilka za doručitou dnem následujícím po dni, kdy byla vrácena zpět odesílateli, a to i když se smluvní strana o tomto doručení nedozvěděla.
4. Písemnost doručovaná elektronicky e-mailem je doručena dnem, kdy byla doručena do e-mailové schránky adresáta. V pochybnostech se má za to, že je doručena dnem jejího odeslání odesílatelem.
5. Účastníci pojištění jsou povinni si bez zbytečného odkladu

navzájem oznámit změny veškerých skutečností významných pro doručování a oznámit svou novou poštovní nebo elektronickou adresu nebo telefonní číslo.

6. Zmaří-li vědomě druhá strana dojití písemnosti, platí, že písemnost řádně došla. O vědomé zmaření se jedná také v případě, kdy adresát:
  - a. neoznámí včas změnu skutečností významných pro doručování (zejména změnu příjmení, změnu poštovní nebo elektronické adresy apod.),
  - b. nepřevezme v úložní době písemnost,
  - c. neoznačí dostatečně poštovní schránku,
  - d. odmítne písemnost převzít.
7. V záležitostech pojistného vztahu, zejména v souvislosti se správou pojištění a řešením pojistných událostí je pojistitel oprávněn kontaktovat účastníka pojištění také elektronickými nebo jinými technickými prostředky (např. telefonicky, SMS, e-mailem), nedohodnou-li se účastníci pojištění jinak. Při volbě formy komunikace pojistitel přihlíží k povinnostem stanoveným právními předpisy a charakteru sdělovaných informací.

#### **ČLÁNEK 20 NÁKLADY A POPLATKY**

1. Pojistitel je oprávněn účtovat pojistníkovi poplatky za mimořádné úkony, které provádí na žádost pojistníka a určovat jejich výši. Uvedeny jsou v Sazebníku poplatků přístupném na obchodních místech a webových stránkách pojistitele. Sazebník poplatků je seznam poplatků, které je pojistitel oprávněn účtovat pojistníkovi za mimořádné úkony a pravidla pro provádění těchto úkonů vydávané pojistitelem. Do Sazebníku poplatků je možno u pojistitele nahlédnout.
2. Poplatky jsou účtovány za provedené úkony podle platného Sazebníku poplatků k datu provedení úkonu. Úhrada poplatků je splatná předem. Poplatky nejsou součástí pojistného.

#### **ČLÁNEK 21 PŘÍSLUŠNOST SOUDU A POUŽITELNÉ PRÁVO**

Jakýkoliv spor vyplývající z pojištění upraveného VPPO, DPP, ZPP a pojistnou smlouvou bude řešen u příslušného soudu v České republice podle právních předpisů platných na území České republiky.

#### **ČLÁNEK 22 ZÁVĚREČNÁ USTANOVENÍ**

1. Smluvní strany si mohou vzájemná práva a povinnosti upravit písemnou dohodou odchylně.
2. Stížnosti pojistníků, pojištěných, oprávněných osob nebo zájemců lze podat písemně na adresu sídla pojistitele. Pojistitel každou stížnost prošetří a stěžovateli písemně odpoví do 30 dnů od doručení stížnosti. Nebude-li z objektivních důvodů možné stížnost v této lhůtě vyřídit, bude stěžovatel písemně informován o důvodech, proč se tak stalo. Podáním stížnosti pojistiteli není dotčeno právo obrátit se se stížností na orgán dohledu nad pojišťovny, kterým je Česká národní banka.
3. Spotřebitelé mají možnost řešit spor vyplývající z pojištění rovněž mimosoudně. V případě životního pojištění před finančním arbitrem ([www.finarbitr.cz](http://www.finarbitr.cz)), v případě neživotního pojištění před Českou obchodní inspekcí ([www.coi.cz](http://www.coi.cz)) nebo Kanceláří ombudsmana České asociace pojišťoven ([www.ombudsmancap.cz](http://www.ombudsmancap.cz)).
4. Spory z pojistných smluv sjednaných on-line (přes internetové stránky nebo jiným elektronickým prostředkem) lze rovněž řešit prostřednictvím platformy pro řešení sporů on-line dostupné na internetové stránce ([www.ec.europa.eu/consumers/odr](http://www.ec.europa.eu/consumers/odr)).
5. Tyto VPPO nabývají účinnosti dnem 1. 10. 2022 a jsou součástí těch pojistných smluv, které se na ně výslovně odvolávají a ke kterým jsou připojeny.

**ČLÁNEK 1****ÚVODNÍ USTANOVENÍ**

1. Pojištění odpovědnosti za újmu způsobenou provozem vozidla (dále jen „pojištění odpovědnosti“) se řídí právním řádem České republiky, zejména zákonem č. 168/1999 Sb., o pojištění odpovědnosti za újmu způsobenou provozem vozidla, v platném znění, a dále je upraveno zákonem č. 89/2012 Sb., Občanský zákoník, v platném znění, příslušnými ustanoveními všeobecných pojistných podmínek, obecná část pro škodové pojištění (dále jen VPPŠ), těmito doplňkovými pojistnými podmínkami (dále jen DPP) a ustanoveními pojistné smlouvy.
2. Tyto DPP jsou nedílnou součástí pojistné smlouvy.
3. Pojištění sjednané dle těchto DPP je pojištěním škodovým.
4. Pojištění úrazu je pojištěním obnosové.

**ČLÁNEK 2****PŘEDMĚT POJIŠTĚNÍ**

Předmětem pojištění je právním předpisem stanovená povinnost pojištěného nahradit újmu způsobenou jiné osobě provozem vozidla uvedeného v platné pojistné smlouvě.

**ČLÁNEK 3****ROZSAH POJIŠTĚNÍ**

1. Pojištěný má právo, aby pojistitel za něho poškozenému nahradil, v rozsahu a ve výši podle příslušných ustanovení platných právních předpisů a těchto DPP, uplatněný a prokázaný nárok na náhradu:
  - 1.1. újmy vzniklé ublížením na zdraví nebo usmrčením,
  - 1.2. škody vzniklé poškozením, zničením nebo ztrátou věci, jakož i škody vzniklé odcizením věci, pozbyla-li fyzická osoba schopnost ji opatrovat (dále jen „věcná škoda“),
  - 1.3. ušlého zisku,
  - 1.4. účelně vynaložených nákladů spojených s právním zastoupením při uplatňování nároků podle bodu 1.1 až 1.3 a 1.5 tohoto odstavce (v případech stanovených zákonem), které odpovídají nejvýše mimosmluvní odměně advokáta podle příslušného právního předpisu,
  - 1.5. účelně vynaložených nákladů spojených s péčí o zdraví zraněného zvířete.
2. Pojištěný má dále právo, aby pojistitel za něj uhradil:
  - 2.1. zdravotní pojišťovnou uplatněný a prokázaný nárok na náhradu nákladů na zdravotní péči hrazenou z veřejného zdravotního pojištění, pokud zdravotní pojišťovna tyto náklady vynaložila na zdravotní péči poskytnutou poškozenému za újmu, kterou je pojištěný povinen nahradit,

- 2.2. regresní náhrady předepsané k úhradě pojištěnému podle zákona upravující nemocenské pojištění,
  - 2.3. náklady hasičského záchranného sboru nebo jednotek sboru dobrovolných hasičů obce podle § 3a, odst. 3, zákona č. 168/1999 Sb. v platném znění.
3. Předpokladem vzniku nároku na plnění z tohoto pojištění odpovědnosti je, že poškozený svůj nárok uplatnil a prokázal a k pojistné události došlo v době trvání pojištění odpovědnosti, s výjimkou doby jeho přerušení.
  4. K pojištění odpovědnosti lze v pojistné smlouvě sjednat tato dodatková pojištění:
    - 4.1. čelního skla, nebo všech skel vozidla,
    - 4.2. odcizení vozidla,
    - 4.3. živlu a střetu se zvířeti,
    - 4.4. živlu a střetu se zvířetem, poškození zaparkovaného vozidla zvířetem,
    - 4.5. úrazu osob dopravovaných pojištěným vozidlem,
    - 4.6. cestovních zavazadel a věcí osobní potřeby.
  5. Zanikne-li pojištění odpovědnosti, ke stejnému datu zaniknou i všechna dodatková pojištění, která k němu byla sjednána.

**ČLÁNEK 4****ASISTENČNÍ SLUŽBY**

1. Uživatel pojištěného vozidla má nárok na využívání základních asistenčních služeb poskytovaných smluvní asistenční společností pojistitele, a to v rozsahu upraveném podmínkami pro poskytování těchto služeb pro klienty pojistitele, které jsou nedílnou součástí pojistné smlouvy.
2. Nad rámec základních asistenčních služeb lze v pojistné smlouvě za zvláštní pojistné sjednat další asistenční služby v rozsahu a limitech podle asistenčních podmínek.
3. Zanikne-li pojištění odpovědnosti, ke stejnému datu zanikne i nárok na využívání asistenčních služeb.

**ČLÁNEK 5****VÝLUKY Z POJIŠTĚNÍ**

1. Nebylo-li v pojistné smlouvě dohodnuto jinak, pojistitel nemá povinnost nahradit:
  - 1.1. újmu, kterou utrpěl řidič vozidla, jehož provozem byla újma způsobena,
  - 1.2. újmu, kterou se pojištěný zavázal uhradit nebo uhradil nad rámec stanovený právními předpisy,
  - 1.3. věcnou škodu, účelně vynaložené náklady spojené s péčí o zdraví zraněného zvířete a škodu, která má povahu ušlého zisku, které je pojištěný povinen nahradit svému manželovi nebo osobám, které s ním v době vzniku škodné události žily ve společné domácnosti, s výjimkou škody, která má

povahu ušlého zisku, jestliže tato škoda souvisí s újmou vzniklou ublížením na zdraví nebo usmrcením,

- 1.4. škodu na vozidle, jehož provozem byla škoda způsobena, jakož i na věcech přepravovaných tímto vozidlem, s výjimkou škody způsobené na věci, kterou měla tímto vozidlem přepravovaná osoba v době škodné události na sobě nebo u sebe, a to v rozsahu, v jakém je pojištěný povinen škodu nahradit,
  - 1.5. věcnou škodu, účelně vynaložené náklady spojené s péčí o zdraví zraněného zvířete a škodu mající povahu ušlého zisku, vzniklé mezi vozidly jízdní soupravy tvořené motorovým a přípojným vozidlem, včetně škody na věcech přepravovaných těmito vozidly, nebyla-li škoda způsobena provozem jiného vozidla,
  - 1.6. újmu vzniklou manipulací s nákladem stojícího vozidla,
  - 1.7. náklady vzniklé poskytnutím léčebné péče, dávek nemocenského pojištění nebo důchodů z důchodového pojištění v důsledku újmy vzniklé ublížením na zdraví nebo usmrcením, které utrpěl řidič vozidla, jehož provozem byla tato újma způsobena,
  - 1.8. újmu způsobenou provozem vozidla při jeho účasti na organizovaném motoristickém závodě nebo soutěži, nebo při přípravě na tyto soutěže, s výjimkou újmy způsobené při závodě nebo soutěži, při nichž je řidič povinen dodržovat pravidla provozu na pozemních komunikacích,
  - 1.9. újmu vzniklou provozem vozidla při teroristickém činu nebo válečné události, jestliže má tento provoz přímou souvislost s tímto činem nebo událostí.
2. Byla-li újma způsobena vlastníku vozidla provozem jeho vozidla, které v době vzniku újmy řídila jiná osoba, nebo osobě, která s vozidlem, jehož provozem byla této osobě újma způsobena, oprávněně nakládá jako s vlastním, nebo se kterým oprávněně vykonává právo pro sebe a jestliže v době vzniku újmy řídila vozidla jiná osoba, je pojistitel povinen uhradit tomuto vlastníku nebo této osobě pouze újmu způsobenou ublížením na zdraví nebo usmrcením včetně náhrady nákladů vynaložených na péči hrazenou z veřejného zdravotního pojištění a regresního nároku podle § 6, odst. 4, zákona č.168/1999 Sb. v platném znění.
  3. V případě střetu vozidel, která jsou ve vlastnictví téže osoby, se újma způsobená této osobě hradí pouze tehdy, jestliže jde o různé provozovatele vozidel zúčastněných na vzniku škodné události a jestliže není současně tato osoba provozovatelem vozidla, na němž byla tato újma způsobena.

## ČLÁNEK 6

### ÚZEMNÍ PLATNOST POJIŠTĚNÍ

Pojištění se vztahuje na škodné události, k nimž dojde na území členských států Evropské unie a dalších států tvořících

Evropský hospodářský prostor a na území dalších států, uvedených ve vyhlášce ministerstva financí a v zelené kartě.

## ČLÁNEK 7

### ZÁNÍK POJIŠTĚNÍ

1. Zánik pojištění odpovědnosti nastává z důvodů a za podmínek stanovených zákonem č. 168/1999 Sb. v platném znění, a zákonem č. 89/2012 Sb., Občanským zákoníkem, v platném znění a VPPŠ, pokud není dále uvedeno jinak.
2. Zaniklo-li společné jmění manželů smrtí nebo prohlášením za mrtvého jednoho z nich, vstupuje do pojištění na jeho místo pozůstalý manžel, je-li podle dědického vypořádání nadále vlastníkem nebo spoluvlastníkem předmětu pojištění. Zaniklo-li společné jmění manželů jinak např. dohodou o vypořádání, konkursem apod., vstupuje do pojištění ten, kdo je oprávněn s pojištěnou věcí nakládat. Od příští splatnosti tím odpadá přiznaná sleva z pojistného (bonus) za příznivý škodní průběh nebo se upravuje podle článku 12 těchto DPP, jestliže měl nový majitel předtím uzavřeno pojištění jiného vozidla, z kterého lze slevu na pojistném (bonus) přiznat.
3. Po zániku pojištění odpovědnosti je:
  - 3.1. pojistník povinen bez zbytečného odkladu odevzdat pojistiteli zelenou kartu, pokud byla vydána,
  - 3.2. pojistitel povinen na základě písemné žádosti pojistníka vydat mu ve lhůtě do 15 dnů ode dne jejího doručení potvrzení o době trvání pojištění odpovědnosti a o jeho škodném průběhu. Ve stejné lhůtě je pojistitel povinen vydat toto potvrzení na žádost pojistníka kdykoli v době trvání pojištění, přičemž stejnou povinnost má pojistitel, jedná-li se o žádost pojistníka o vydání potvrzení o vrácení zelené karty pojistiteli.
4. Jestliže pojistník nesplnil povinnost podle odstavce 3.1, není pojistitel povinen do doby splnění této povinnosti vrátit pojistníkovi nespotřebované pojistné ani vydat potvrzení podle odstavce 3.2 tohoto článku.
5. Zanikne-li pojištění odpovědnosti za újmu způsobenou provozem vozidla, ke stejnému datu zaniknou i všechna dodatková pojištění, která k němu byla sjednána.

## ČLÁNEK 8

### POVINNOSTI POJIŠTĚNÉHO A POJISTNÍKA

1. Kromě povinností stanovených v zákonech a VPPŠ má pojistník nebo pojištěný tyto povinnosti:
  - 1.1. při sjednávání pojištění odpovědnosti předložit pojistiteli doklad o škodném průběhu z předcházejícího pojištění, pokud rozhodná doba nebyla stanovena z databáze ČKP,
  - 1.2. nejpozději do 15 dnů od uzavření pojistné smlouvy, pojistiteli sdělit údaje k pojištěnému vozidlu, které nebyly pojistníkovi známy v době uzavření pojistné smlouvy (zejména registrační značka, VIN vozidla, nebo číslo technického průkazu). Při nesplnění této podmínky má pojistitel právo navýšit pojistné z celé pojistné smlouvy od doby počátku pojištění do



výročního dne následujícím po splnění této podmínky o 10 %. Splněním podmínky nevzniká pojistníkovi právo na vrácení přirážky,

- 1.3. bez zbytečného odkladu oznámit policii dopravní nehodu, při které dojde k usmrcení nebo zranění osoby anebo hmotné škodě převyšující zřejmě na některém ze zúčastněných vozidel včetně přepravovaných věcí nebo jiných věcech částku 100 000 Kč, pokud zvláštní právní předpis nestanoví jinak,
  - 1.4. sepsat bez zbytečného odkladu spolu s ostatními účastníky dopravní nehody písemný dokument (záznam o dopravní nehodě), v němž uvede všechny základní identifikační údaje k nehodě (datum, čas, místo, účastníky, jak k újmě došlo, jaké újmy a komu vznikly, situační plánec místa nehody, případné svědky), a to v případě, že dopravní nehoda nebyla hlášena policii. Tento dokument předat spolu s hlášením pojistné události pojistiteli.
2. Bylo-li na základě nepravdivých, nedoložených nebo neúplných skutečností stanoveno nižší pojistné, než by pojistitel stanovil znaje veškeré skutečnosti, má pojistitel právo na zaplacení rozdílu pojistného od počátku pojištění.

#### **ČLÁNEK 9 POJISTNÉ PLNĚNÍ**

1. Pojistitel poskytuje poškozenému pojistné plnění za podmínek a v rozsahu uvedeném v zákoně, a to až do limitů pojistného plnění sjednaných v pojistné smlouvě.
2. Pojistné plnění poskytuje pojistitel v tuzemské měně, pokud ze zákona nebo mezinárodních dohod, které se staly součástí právního řádu ČR, nevyplývá povinnost pojistitele plnit v jiné měně.
3. Pojistitel má v případech uvedených v zákoně proti pojištěnému právo na náhradu toho, co za něho plnil.

#### **ČLÁNEK 10 ÚPRAVA VÝŠE POJISTNÉHO**

1. Pojistitel má právo v souvislosti se změnami podmínek rozhodných pro stanovení výše pojistného upravit nově výši běžného pojistného na další pojistné období, zejména pokud skutečný škodní průběh pro danou tarifní skupinu vozidel, pro kterou bylo pojistné riziko oceněno a do které bylo vozidlo zařazeno, převyší kalkulovaný škodní průběh dané tarifní skupiny s tím, že pojistitel ve výsledné kalkulaci zohledňuje velikost nákladů souvisejících se správou pojištění a úhradu příspěvků České kanceláři pojistitelů.
2. Pojistitel je povinen nově stanovenou výši pojistného sdělit pojistníkovi nejpozději ve lhůtě dvou měsíců před splatností pojistného na pojistné období, ve kterém se má pojistné měnit. V případě, že pojistník s touto úpravou nesouhlasí, musí svůj nesouhlas uplatnit u pojistitele písemně do 1 měsíce ode dne, kdy se o navrhované změně výše pojistného dozvěděl; v tom případě pojištění zanikne uplynutím pojistného období, na které bylo pojistné zaplacené, nebylo-li dohodnuto jinak. Pokud není v uvedené lhůtě nesouhlas vyjádřen,

pojištění odpovědnosti nezaniká a pojistitel má právo na nově stanovené pojistné.

#### **ČLÁNEK 11 TYPY POJIŠTĚNÍ, LIMITY POJISTNÉHO PLNĚNÍ**

V pojistné smlouvě lze sjednat jeden z uvedených typů pojištění: STANDARD, NADSTANDARD, EXKLUZIV nebo PREMIUM.

1. Limity pojistného plnění pro typ **STANDARD** činí:
  - 1.1. dle článku 3, odst. 1.1 těchto DPP maximálně 35 milionů Kč na každého zraněného nebo usmrceného včetně náhrady nákladů vynaložených na péči hrazenou z veřejného zdravotního pojištění a regresního nároku podle § 6, odst. 4, zákona č.168/1999 Sb. v platném znění,
  - 1.2. dle článku 3, odst. 1.2, 1.3 a 1.5 těchto DPP maximálně celkem 35 milionů Kč bez ohledu na počet poškozených.
2. Limity pojistného plnění pro typ pojištění **NADSTANDARD** činí:
  - 2.1. dle článku 3, odst. 1.1 těchto DPP maximálně 70 milionů Kč na každého zraněného nebo usmrceného včetně náhrady nákladů vynaložených na péči hrazenou z veřejného zdravotního pojištění a regresního nároku podle § 6, odst. 4, zákona č.168/1999 Sb. v platném znění,
  - 2.2. dle článku 3, odst. 1.2, 1.3 a 1.5 těchto DPP maximálně celkem 70 milionů Kč bez ohledu na počet poškozených.
3. Limity pojistného plnění pro typ pojištění **EXKLUZIV** činí:
  - 3.1. dle článku 3, odst. 1.1 těchto DPP maximálně 100 milionů Kč na každého zraněného nebo usmrceného včetně náhrady nákladů vynaložených na péči hrazenou z veřejného zdravotního pojištění a regresního nároku podle § 6, odst. 4, zákona č.168/1999 Sb. v platném znění,
  - 3.2. dle článku 3, odst. 1.2, 1.3 a 1.5 těchto DPP maximálně celkem 100 milionů Kč bez ohledu na počet poškozených.
4. Limity pojistného plnění pro typ pojištění **PREMIUM** činí:
  - 4.1. dle článku 3, odst. 1.1 těchto DPP maximálně 150 milionů Kč na každého zraněného nebo usmrceného včetně náhrady nákladů vynaložených na péči hrazenou z veřejného zdravotního pojištění a regresního nároku podle § 6, odst. 4, zákona č.168/1999 Sb. v platném znění.,
  - 4.2. dle článku 3, odst. 1.2, 1.3 a 1.5 těchto DPP maximálně celkem 150 milionů Kč bez ohledu na počet poškozených.

#### **ČLÁNEK 12 BONUS / MALUS**

1. Slevu na pojistném za bezeškový průběh pojištění odpovědnosti, tzv. bonus, poskytne pojistitel ke dni počátku pojištění, resp. k výročnímu dni počátku pojištění. Rok 2000 je pro účely načítání bonusu rokem výchozím.

2. Rozhodná doba se zvyšuje za každý celý měsíc doby trvání pojištění. Za každou rozhodnou událost se snižuje délka rozhodné doby vždy o 36 měsíců ke dni pojistné události.
3. Výše bonusu/malusu je určována aktuální rozhodnou dobou a uplatní se od počátku pojištění, resp. od následující výroční splátky.
4. Pojistitel na základě informace z databáze České kanceláře pojistitelů o době trvání pojištění odpovědnosti a škodném průběhu přiznává odpovídající bonus nebo uplatní malus ve stanovené výši podle odstavce 5 tohoto článku. Pokud pojistník dokládá rozhodnou dobu a škodový průběh potvrzením, musí tímto způsobem doložit celou rozhodnou dobu a potvrzení musí mít náležitosti stanovené vyhláškou č. 205/1999 Sb. v platném znění.
5. Konkrétní výše pojistného se určí jako základní pojistné náležející k daným limitům pojistného plnění pro konkrétní tarifní skupinu vozidel upravené koeficientem náležejícím k vypočtené rozhodné době dle následující tabulky:

Kód stupně bonusu/malusu	Rozhodná doba v měsících	Přirážka k pojistnému (malus)	Sleva na pojistném (bonus)
M3	nad -73 a více	50 %	--
M2	-13 až -72	30 %	--
M1	-12 až -1	10 %	--
Z	0 až 11	0 %	0
B1	12 až 23	--	5 %
B2	24 až 35	--	10 %
B3	36 až 47	--	15 %
B4	48 až 59	--	20 %
B5	60 až 71	--	25 %
B6	72 až 83	--	30 %
B7	84 až 95	--	35 %
B8	96 až 107	--	40 %
B9	108 až 119	--	45 %
B10	120 až 131	--	50 %
B11	132 až 143	--	55 %
B12	144 a více	--	60 %

### ČLÁNEK 13

#### ÚRAZOVÉ POJIŠTĚNÍ POSÁDKY VOZIDLA

1. Úrazové pojištění posádky a řidiče vozidla, jehož provozem byla újma způsobena, se řídí všeobecnými pojistnými podmínkami, obecná část pro obnosové pojištění a doplňkovými pojistnými podmínkami pro úrazové pojištění s výjimkou částí týkajících se zániku pojištění, pro které platí ustanovení článku 7 těchto DPP.
2. Pojištění se vztahuje na posádku a řidiče pojištěného vozidla a je součástí každého typu pojištění odpovědnosti za újmu způsobenou provozem vozidla.
3. Horní hranice plnění se stanovuje bez ohledu na stanovený typ pojištění dle článku 11 těchto DPP ve výši na jednu osobu:
  - 3.1. 100 000 Kč pro případ smrti následkem úrazu,
  - 3.2. 200 000 Kč pro případ trvalých následků způsobených úrazem.
4. Je-li s pojistitelem současně sjednáno v rámci dodatkového pojištění na jedné smlouvě i úrazové

- pojištění osob dopravovaných pojištěným vozidlem, pojistitel poskytne pojistné plnění pouze jednou.
5. Kromě výluk z pojištění uvedených v doplňkových pojistných podmínkách pro úrazové pojištění se pojištění dále nevztahuje na újmy posádky a řidiče způsobené při:
  - 5.1. provozování vozidla, které svojí konstrukcí a technickým stavem neodpovídá požadovaným právním normám nebo technická způsobilost k provozu vozidla nebyla schválena,
  - 5.2. řízení vozidla, pokud řidič není držitelem příslušného řidičského oprávnění s výjimkou řízení osobou, která se učí vozidlo řídit, a to vždy pod dohledem oprávněného učitele,
  - 5.3. řízení vozidla, pokud řidiči byl uložen zákaz činnosti řídit vozidlo v době tohoto zákazu,
  - 5.4. řízení vozidla, pokud byl řidič vozidla pod vlivem alkoholu, omamné nebo psychotropní látky nebo léku označeného zákazem řídit motorové vozidlo,
  - 5.5. řízení jednostopého vozidla.

### ČLÁNEK 14

#### INFORMAČNÍ SYSTÉM

Pojistník souhlasí, aby pojistitel uložil informace týkající se jeho pojištění do informačního systému České kanceláře pojistitelů a České asociace pojišťoven s tím, že tyto informace mohou být poskytnuty kterémukoliv členu České kanceláře pojistitelů nebo České asociace pojišťoven.

### ČLÁNEK 15

#### VÝKLAD POJMŮ

1. **Vozidlo** – motorové nebo nemotorové vozidlo určené k provozu na pozemních komunikacích (silniční vozidlo), zvláštní vozidlo určené k jiným účelům, než je provoz na pozemních komunikacích, ale schválené také k tomuto provozu (traktor a jeho přípojná vozidla, pracovní stroj samojízdný, pracovní stroj přípojný, sněžný skútr, rolba, čtyřkolka určená pro přepravu materiálu a technologií a ostatní vozidla, která nelze zařadit do výše uvedených kategorií) a trolejbus. Za vozidlo se nepovažuje vozík pro invalidy, potahové vozidlo a nemotorové vozidlo tažené nebo tlačené pěší osobou, jízdní kolo a koloběžka, pokud nejsou schváleny jako druh vozidla motocykl.
2. **Provoz vozidla** – úkony prováděné bezprostředně před jízdou, za jízdy a po jejím skončení a úkony potřebné k údržbě vozidla. Provozem vozidla není jeho činnost jako pracovního stroje.
3. **Rozhodná doba** – doba trvání pojištění upravená v důsledku vzniku rozhodné události. Sleduje se v celých měsících.
4. **Rozhodná událost** – každá pojistná událost s výplatou pojistného plnění bez ohledu na míru účasti pojištěného na vzniklé újmě, není-li ujednáno jinak.

### ČLÁNEK 16

#### ÚČINNOST

Tyto DPP nabývají účinnosti dnem 1. 4. 2022.

**ČLÁNEK 1****ÚVODNÍ USTANOVENÍ**

1. Dodatková pojištění vozidel se řídí právním řádem České republiky, zejména zákonem č. 89/2012 Sb., Občanský zákoník, v platném znění a je upraveno příslušnými ustanoveními všeobecných pojistných podmínek, obecná část pro škodové pojištění (dále jen VPPŠ), těmito doplňkovými pojistnými podmínkami (dále jen DPP) a ustanoveními pojistné smlouvy.
2. Je-li v rámci havarijního pojištění sjednáno dodatkové úrazové pojištění, řídí se toto pojištění všeobecnými pojistnými podmínkami, obecná část pro obnosové pojištění a doplňkovými pojistnými podmínkami pro úrazové pojištění osob.
3. Tyto DPP jsou nedílnou součástí pojistné smlouvy.
4. Pojištění sjednaná dle těchto DPP jsou pojištění škodová.
5. Pojištění úrazu je pojištění obnosové.

**ČLÁNEK 2****PŘEDMĚT POJIŠTĚNÍ**

1. Předmětem pojištění je vozidlo anebo přípojné vozidlo s přidělenou registrační značkou (dále jen „vozidlo“), v provozuschopném stavu a s oprávněním pro provoz na pozemních komunikacích, uvedené a jednoznačně identifikované v pojistné smlouvě.

**ČLÁNEK 3****VÝLUKY Z POJIŠTĚNÍ**

1. Pojištění se nevztahuje na škody vzniklé následkem těchto příčin:
  - 1.1. použití vozidla, které není v provozuschopném stavu,
  - 1.2. chyba konstrukce, vada materiálu nebo výrobní vada,
  - 1.3. trvalý vliv provozu (např. opotřebení, funkční namáhání, únava materiálu) nebo koroze,
  - 1.4. nesprávná obsluha nebo údržba (např. nesprávné zasouvání převodů, záměna pohonných hmot potřebných k provozu, nedostatek nebo záměna jiných provozních kapalin, přehřátí nebo zadření motoru vč. zadření motoru v důsledku poškození olejové vany nebo jejího příslušenství, nesprávné uložení a upevnění nákladu na pojištěném nebo vlečeném vozidle, nesprávné zajištění vozidla proti samovolnému rozjetí, samovolné otevření víka karoserie, jízda zatopeným nebo zaplaveným územím, nastartování zatopeného nebo zaplaveného vozidla, apod.), provádění opravy nebo údržby vozidla nebo v přímé souvislosti s těmito pracemi,
  - 1.5. vada, kterou mělo vozidlo již v době uzavření pojištění a která byla nebo mohla být známa pojištěnému nebo jeho zmocněnci bez ohledu na to, zda byla známa pojistiteli,
  - 1.6. poškození nebo zničení, za které je odpovědný podle zákona nebo smlouvy dodavatel, smluvní partner nebo opravce,
  - 1.7. řízení pojištěného vozidla osobou, která nemá předepsané oprávnění k řízení vozidla a pojištěný sám řízení tohoto vozidla takové osobě svěřil,
  - 1.8. činnost vozidla jako pracovního stroje,
  - 1.9. použití vozidla k vojenským nebo policejním účelům,
  - 1.10. výbuch dopravovaných nebezpečných nákladů (např. výbušnin, hořlavých látek, tekutých plynů, toxických látek, chemických látek), pokud není ve smlouvě uvedeno jinak. Za dopravovaný náklad není považován hasicí přístroj uložený ve vozidle pro případ likvidace požáru.
2. Pojištění se nevztahuje na škodu vzniklou na předmětu pojištění při řízení pojištěného vozidla osobou, která byla pod vlivem alkoholu, psychotropní nebo jiné látky ovlivňující její rozpoznávací a ovládací schopnost. Totéž platí, odmítl-li se řidič havarovaného vozidla podrobit příslušnému vyšetření.

3. Pojištění se nevztahuje na poškození nebo zničení vozidla při závodech všeho druhu nebo soutěžích s rychlostní vložkou, jakož i při přípravných jízdách k nim.
4. Z pojištění nevzniká nárok na plnění za ušlý zisk a výdělek, za nepřímé škody všeho druhu (např. škody vzniklé nemožností používat pojištěné vozidlo nebo nemožností vykonávat určitou činnost), za následné škody a vedlejší škody (např. vzniklé úhradou expresních příplatků), za škody vzniklé vynaložením dalších nákladů (vícenáklady), za náklady právního zastoupení a za uložené nebo uplatňované pokuty, úroky z prodlení, penále nebo jiné sankční platby.
5. Pojištění se nevztahuje na škody vzniklé navzájem mezi vozidly jízdní soupravy tvořené tažným a přípojným vozidlem.
6. Pokud nedošlo z téže příčiny a ve stejnou dobu i k jinému poškození vozidla, za které je pojistitel povinen plnit, pojištění se nevztahuje na poškození nebo zničení pneumatik a elektrických zařízení vozidla zkratem.
7. Pojištění se dále nevztahuje na škody:
  - 7.1. způsobené úmyslným jednáním pojištěného nebo pojistníka, spoluvlastníka nebo osob, jimž bylo řízení vozidla oprávněnou osobou svěřeno a osob jím blízkých a na roveň postaveným; to se týká i trestné součinnosti,
  - 7.2. jejichž příčinou mohlo být jednání uvedené v odst. 7.1 tohoto článku, přičemž skutek nemohl být náležitě objasněn nebo prověřen pro zákonný nesouhlas poškozeného v trestním řízení,
  - 7.3. vzniklé v důsledku podvodu nebo zpronevěry vypůjčitele, který nevrátil vypůjčené vozidlo,
  - 7.4. způsobené při použití vozidla jako nástroje nebo pomůcky k spáchání trestného činu.
8. Pojištění se nevztahuje na poškození nebo zničení dopravovaného nákladu.
9. Pojištění se nevztahuje (není-li v pojistné smlouvě výslovně ujednáno jinak) na tyto věci:
  - 9.1. výpočetní techniku všeho druhu, mobilní telefony, fotoaparáty, kamery, audiovizuální techniku, včetně příslušenství těchto věcí, vyjma techniky ve vozidle pevně zabudované,
  - 9.2. plány, projekty, datové soubory, obrazové, zvukové a jiné nosiče a záznamy na těchto nosičích, popřípadě na jiných informačních a řídicích systémech a na výrobní a provozní dokumentaci, průmyslové vzory, modely a prototypy a jiné produkty duševního vlastnictví,
  - 9.3. zvířata,
  - 9.4. klenoty, věci z drahých kovů, drahé kovy, věci sběratelského zájmu, starožitnosti, věci umělecké a historické ceny a jiné cennosti podobného druhu,
  - 9.5. peníze, šeky, ceniny, vkladní knížky, platební karty, obligace, akcie, vkladové listy, a obdobné cenné papíry, cestovní pasy, řidičské průkazy, jízdenky, letenky a jiné doklady a průkazy všeho druhu, ani na náklady spojené s opatřením náhradních dokumentů.

**ČLÁNEK 4****DODATKOVÉ POJIŠTĚNÍ ČELNÍHO SKLA NEBO VŠECH SKEL VOZIDLA**

1. Pojištění se vztahuje buď na čelní sklo, nebo na všechny obvodové skleněné výplně sloužící k výhledu z vozidla uvedená v pojistné smlouvě (dále jen sklo).
2. Pojištění se sjednává pro případ poškození nebo zničení skla vozidla jakoukoliv nahodilou událostí, ke které došlo samostatně, tj. bez škod na dalších částech pojištěného vozidla.
3. Kromě výluk uvedených ve VPPŠ a v článku 3 těchto DPP se pojištění dále nevztahuje na veškeré související škody, např.

poškození dálniční známky, laku, úpravy skla, čalounění vozidla apod.

4. V případě zničení pojištěného skla vzniká pojištěnému nebo oprávněné osobě právo, aby pojistitel poskytl pojistné plnění odpovídající nákladům na znovupořízení skla, nejvýše však sjednanou pojistnou částku v pojistné smlouvě.
5. V případě poškození pojištěného skla vzniká pojištěnému nebo oprávněné osobě právo, aby pojistitel poskytl pojistné plnění odpovídající nákladům na opravu poškozeného skla, nejvýše však pojistnou částku sjednanou v pojistné smlouvě.
6. Součet pojistných plnění vyplacených z pojistných událostí v průběhu pojistného roku nesmí přesáhnout sjednanou pojistnou částku.
7. Pokud bude oprava poškozeného skla provedena zacelením, přičemž cena opravy nepřesáhne 3 000 Kč, včetně DPH, pak pojistitel nebude odečítat spoluúčast.
8. Podmínkou uplatnění nároku na pojistné plnění z tohoto pojištění je, kromě jiných povinností stanovených ve VPPŠ, umožnit pojistiteli prohlídku poškozeného vozidla.

#### **ČLÁNEK 5**

##### **DODATKOVÉ POJIŠTĚNÍ ODCIZENÍ VOZIDLA**

1. Pojištění lze sjednat pouze k pojištění odpovědnosti za újmu způsobenou provozem vozidla.
2. Pojištěnému vznikne právo na pojistné plnění v případě odcizení pojištěného vozidla (nikoli pouze jeho části), pokud pachatel překonal překážky chránící věc před odcizením (dále jen „krádež vloupáním“). Právo na pojistné plnění vzniká také tehdy, jestliže pachatel použil proti pojištěnému nebo osobám jemu blízkým násilí nebo pohrůžky bezprostředního násilí (dále jen „loupež“).
3. Pojistitel poskytne pojistné plnění také v případě, že pojištěný byl zbaven možnosti ochrany věci v důsledku smrti, ztráty vědomí nebo úrazu. Právo na plnění však není, jestliže odcizení způsobila osoba podílející se na provozu nebo obsluze pojištěného vozidla.
4. Sjednaný limit pojistného plnění je horní hranicí plnění pro jednu a všechny pojistné události nastalé v pojistném období, a činí 100 000 Kč.
5. Pojistník je povinen v případě pojistné události věrohodně doložit stav předmětu pojištění před pojistnou událostí.

#### **ČLÁNEK 6**

##### **DODATKOVÉ POJIŠTĚNÍ ŽIVLU A STŘETU SE ZVĚŘÍ**

1. Pojištění lze sjednat pouze k pojištění odpovědnosti za újmu způsobenou provozem vozidla.
2. Pojištění se sjednává pro případ:
  - 2.1. poškození nebo zničení vozidla živelní událostí,
  - 2.2. poškození nebo zničení vozidla prokazatelným střetem s divokou zvěří.
3. Sjednaný limit pojistného plnění je horní hranicí plnění pro jednu a všechny pojistné události nastalé v pojistném období.

#### **ČLÁNEK 7**

##### **DODATKOVÉ POJIŠTĚNÍ ŽIVLU A STŘETU SE ZVÍŘETEM A POŠKOZENÍ ZAPARKOVANÉHO VOZIDLA ZVÍŘETEM**

1. Toto dodatkové pojištění lze sjednat pouze k pojištění odpovědnosti za újmu způsobenou provozem vozidla.
2. Pojištění se sjednává pro případ:
  - 2.1. poškození nebo zničení vozidla živelní událostí,
  - 2.2. poškození nebo zničení vozidla prokazatelným střetem se zvířetem, pohybujícím se na pozemní komunikaci,
  - 2.3. poškození zaparkovaného vozidla (pouze vozidla do 3,5 tuny) prokazatelně způsobeného fyzickým kontaktem zvířete s poškozenou částí vozidla.
3. Sjednaný limit pojistného plnění je horní hranicí plnění pro jednu a všechny pojistné události nastalé v pojistném období.
4. V případě poškození zaparkovaného vozidla zvířetem
  - 4.1. se pojištění vztahuje na tyto části motorového prostoru: kabely a kabelové svazky, brzdovou soustavu, chladicí soustavu nebo odhlučnění,
  - 4.2. kromě výluk z pojištění uvedených v těchto pojistných podmínkách se pojištění dále nevztahuje na:

4.2.1. třetí a každou následující pojistnou událost v jednom pojistném roce,

4.2.2. pojistné události, ke kterým došlo v důsledku běžného opotřebení, únavou nebo vadou materiálu, konstrukční nebo výrobní vadou,

4.3. pojistitel neposkytuje pojistné plnění rozpočtem.

#### **ČLÁNEK 8**

##### **DODATKOVÉ POJIŠTĚNÍ ÚRAZU OSOB DOPRAVOVANÝCH POJIŠTĚNÝM VOZIDLEM**

1. Ve speciálních případech je možno toto dodatkové pojištění sjednat na pojistné smlouvě samostatně bez pojištění odpovědnosti za újmu způsobenou provozem vozidla nebo bez havarijního pojištění.
2. Limit pojistného plnění sjednaný v pojistné smlouvě (pojistná částka) je horní hranicí plnění pro jednu a všechny pojistné události nastalé v pojistném období.
3. Limity pojistného plnění stanoví podle své potřeby a na vlastní odpovědnost pojištěný v pojistné smlouvě.
4. Kromě výluk z pojištění uvedených v doplňkových pojistných podmínkách pro úrazové pojištění se pojištění dále nevztahuje na újmy řidiče způsobené při:
  - 4.1. provozování vozidla, které svojí konstrukcí a technickým stavem neodpovídá požadovaným právním normám nebo technická způsobilost k provozu vozidla nebyla schválena,
  - 4.2. řízení vozidla, pokud řidič není držitelem příslušného řidičského oprávnění s výjimkou řízení osobou, která se učí vozidlo řídit, a to vždy pod dohledem oprávněného učitele,
  - 4.3. řízení vozidla, pokud řidiči byl uložen zákaz činnosti řídit vozidlo v době tohoto zákazu,
  - 4.4. řízení vozidla, pokud byl řidič vozidla pod vlivem alkoholu, omamné nebo psychotropní látky nebo léku označeném zákazem řídit vozidlo,
  - 4.5. řízení jednostopého vozidla.
5. Je-li současně sjednáno v rámci pojištění odpovědnosti za újmu způsobenou provozem vozidla i dodatkové pojištění úrazu osob dopravovaných pojištěným vozidlem, pojistitel poskytne pojistné plnění pouze jednou.

#### **ČLÁNEK 9**

##### **DODATKOVÉ POJIŠTĚNÍ CESTOVNÍCH ZAVAZADEL A VĚCÍ OSOBNÍ POTŘEBY**

1. Pojištění se vztahuje na cestovní zavazadla a věci osobní potřeby (dále jen „zavazadla“) dopravované pojištěným vozidlem, které jsou obvykle potřebné při cestě s ohledem na její délku, charakter a důvody.
2. Pokud je v pojistné smlouvě zvlášť ujednáno, pojištění se vztahuje i na věci sloužící k výdělečné činnosti. Pro jednu věc je stanoven limit plnění ve výši 5 000 Kč.
3. Pojistná ochrana je zavazadlům poskytována při dopravě těchto věcí během cesty, přičemž cestou se pro účely tohoto pojištění rozumí doba, počínající výjezdem pojištěného vozidla ze stanoviště do návratu tohoto vozidla z cesty na stanoviště. Má se přitom za to, že stanovištěm vozidla je obec, ve které má pojištěný nebo osoba, která tyto věci po právu užívá, bydliště nebo sídlo.
4. Z pojištění zavazadel vzniká právo na pojistné plnění, jestliže pojištěná zavazadla byla poškozena nebo zničena v důsledku živelní události, dále jestliže byla poškozena, zničena, ztracena nebo odcizena při dopravní nehodě, která postihla pojištěné vozidlo nebo jestliže byla odcizena z vozidla nebo uzamykatelného střešního boxu způsobem, při kterém pachatel prokazatelně násilím překonal překážky chránící pojištěná zavazadla před krádeží. Střešní box musí být připevněn k vozidlu způsobem znemožňujícím odcizení celého boxu. Za překonání překážky se nepovažuje vniknutí do vozidla stěnou, která je zhotovena z plachty nebo jiného nepevného materiálu.
5. Není-li v pojistné smlouvě uvedeno jinak, pojištění zavazadel se nevztahuje na cennosti (např. peníze, cenné papíry, vkladní knížky, šperky, drahé kovy a kameny), starožitnosti, věci

- umělecké nebo historické hodnoty, sbírky všeho druhu, písemnosti, plány a jinou dokumentaci, jakékoli záznamy zhotovené pojištěným, doklady o vozidle, osobní doklady dopravovaných osob, doklady k věcem dopravovaných pojištěným vozidlem, věci sloužící k výdělečné činnosti a zvířata.
6. Pojištění se vztahuje na krádež kožených a kožešinových oděvních svršků, elektroniky, foto a audiovizuální techniky jen tehdy, byli-li v době pojistné události uloženy v zavazadlovém prostoru vozidla. Za ostatní osobní věci uložené v kabině (tzn. prostoru pro cestující) zaparkovaného vozidla, je pojišťovna povinna plnit maximálně do výše 3 000 Kč celkem.
  7. Dojde-li ke krádeži zavazadel ze zaparkovaného pojištěného vozidla v době od 22:00 do 6:00 hod., pojištitel pojistné plnění neposkytne.
  8. Pokud byl předmět pojištění poškozen, vzniká pojištěnému právo, aby mu pojištitel vyplatil částku odpovídající přiměřeným nákladům na opravu poškozené věci. Od takto stanovených nákladů odečte pojištitel hodnotu upotřebitelných zbytků. Pokud tyto náklady převyšují časovou hodnotu pojištěné věci v době pojistné události, poskytne pojištitel plnění jako za věc zničenou.
  9. Pokud byl předmět pojištění zničen nebo odcizen, vzniká pojištěnému právo, aby mu pojištitel vyplatil částku odpovídající časové hodnotě pojištěné věci v době pojistné události, sníženou o hodnotu upotřebitelných zbytků, nejvýše však sjednanou pojistnou částku v pojistné smlouvě.
  10. Součet pojistných plnění vyplacených z pojistných událostí v průběhu pojistného roku nesmí přesáhnout sjednanou pojistnou částku v pojistné smlouvě.

#### ČLÁNEK 10

##### POVINNOSTI POJISTNÍKA A POJIŠTĚNÉHO

1. Vedle povinností stanovených zákonem a VPPŠ a pojistnou smlouvou má pojištitel a pojištěný dále tyto povinnosti:
  - 1.1. nejpozději do 15 dnů od uzavření pojistné smlouvy pojištiteli sdělit údaje k pojištěnému vozidlu, které nebyly pojištitelovi známy v době uzavření pojistné smlouvy (zejména registrační značka, VIN vozidla, nebo číslo velkého technického průkazu). Při nesplnění této podmínky má pojištitel právo navýšit pojistné z celé pojistné smlouvy od doby počátku pojištění do výročního dne následujícím po splnění této podmínky o 10 %. Splněním podmínky nevzniká pojištitelovi právo na vrácení přirážky,
  - 1.2. umožnit pojištiteli nebo jím pověřeným osobám prohlídku pojišťované věci, provedení fotodokumentace a posouzení rozsahu pojistného nebezpečí a dát informace se všemi podrobnostmi potřebnými pro jeho ocenění,
  - 1.3. zajistit, aby vozidlo v době jeho opuštění bylo řádně zabezpečeno proti odcizení způsobem dohodnutým v pojistné smlouvě, popř. způsobem vyššího stupně,
  - 1.4. dbát, aby pojistná událost nenastala a udržovat vozidlo v dobrém technickém stavu,
  - 1.5. nahlásit policii každou dopravní nehodu, při které dojde ke zranění zúčastněných osob nebo na pojištěném vozidle vznikla škoda převyšující částku 100 000 Kč nebo částku stanovenou platnými právními předpisy,
  - 1.6. nahlásit policii každou škodnou událost způsobenou vandalským činem na vozidle, pokud je toto nebezpečí připojištěno,
  - 1.7. nahlásit policii každou škodnou událost, pokud se jedná o střet s divokou zvěří nebo se zvířetem, je-li toto nebezpečí připojištěno,
  - 1.8. nahlásit policii každou škodnou událost, pokud se jedná o odcizení dětské autosedačky, je-li toto nebezpečí připojištěno,
  - 1.9. nahlásit policii každou škodnou událost, pokud se jedná o dopravní nehodu motocyklu,
  - 1.10. je-li podezření z trestného činu, případně ukládají-li to právní předpisy, neprodleně oznámit událost příslušné policii,

- 1.11. před začátkem opravy vozidla vyžádat souhlas pojištitel, a
  - 1.12. doložit výši nákladů na opravu vozidla, požádá-li o to pojištitel,
  - 1.13. v případě, že dopravní nehoda nebyla hlášena policii, sepsat spolu s ostatními účastníky dopravní nehody písemný dokument (záznam o dopravní nehodě), v němž uvede všechny základní identifikační údaje k nehodě (datum, čas a místo, účastníky, jak ke škodě došlo, jaké škody a komu vznikly, situační plánec místa nehody, popř. fotodokumentaci a svědky). Tento dokument předat spolu s hlášením pojistné události pojištiteli,
  - 1.14. zajistit uložení originálu velkého technického průkazu na bezpečném místě mimo vozidlo,
  - 1.15. při krádeži vozidla doložit rezervní klíče.
2. Pokud dojde během trvání pojištění ke změně provozované činnosti pojištěného vozidla nebo se změní způsob zabezpečení vozidla oproti stavu uvedenému v pojistné smlouvě, je pojištěný povinen ohlásit pojištiteli tuto skutečnost bez zbytečného odkladu, nejpozději do 15 dnů od data této změny, jinak se vystavuje riziku podpojištění.
  3. Bylo-li na základě nepravdivých, nedoložených nebo neúplných skutečností stanoveno nižší pojistné, než by pojištitel stanovil znaje veškeré skutečnosti, má pojištitel právo na zaplacení rozdílu pojistného od počátku pojištění.

#### ČLÁNEK 11

##### ZMĚNA A ZÁNİK POJIŠTĚNÍ

1. Zánik dodatkového pojištění nastává z důvodů a za podmínek stanovených zákonem č. 89/2012 Sb., Občanský zákoník, v platném znění a VPPŠ, pokud není dále uvedeno jinak.
2. Zaniklo-li společné jmění manželů smrtí nebo prohlášením za mrtvého jednoho z nich, vstupuje do pojištění na jeho místo pozůstalý manžel, je-li podle dědického vypořádání nadále vlastníkem nebo spoluvlastníkem předmětu pojištění. Zaniklo-li společné jmění manželů jinak např. dohodou o vypořádání, konkursem apod., vstupuje do pojištění ten, kdo je oprávněn s pojištěnou věcí nakládat.
3. Pokud dojde během trvání pojištění k výměně motoru nebo karoserie nebo k takové úpravě pojištěného vozidla, která podléhá schválení příslušného státního orgánu, je pojištěný povinen tuto skutečnost neprodleně oznámit pojištiteli. Změnou pojištěné věci dochází k zániku pojištění, jen když se účastníci pojištění nedohodnou na změně pojistné smlouvy.
4. Pokud je jednou pojistnou smlouvou pojištěna odpovědnost za újmu způsobenou provozem vozidla a současně havarijní pojištění tohoto vozidla, nebo jakékoli dodatkové pojištění, pak platí, že zánik havarijního pojištění a dodatkového pojištění se řídí ustanoveními článku 7 Doplnkových pojistných podmínek pro pojištění odpovědnosti za újmu způsobenou provozem vozidla.

#### ČLÁNEK 12

##### POJISTNÉ PLNĚNÍ

1. V případě zničení nebo odcizení předmětu pojištění poskytne pojištitel plnění do výše pojistné částky, na kterou byl předmět pojištění pojištěn. Časovou cenou se rozumí cena, za kterou lze v době pojistné události pořídit pojištěnou věc stejného nebo srovnatelného typu a provedení a ve stejném stupni opotřebení. Tato cena zohledňuje stav aktuální nabídky a poptávky na trhu.
2. V případě poškození předmětu pojištění poskytne pojištitel plnění ve výši účelně vynaložených nákladů na opravu věci při cenách v místě obvyklých, nejvýše však ve výši časové ceny předmětu pojištění v době pojistné události vypočtené dle odst. 1 tohoto článku, maximálně však do pojistné částky, na kterou byl předmět pojištění pojištěn.
3. Výše plnění podle odst. 1 a 2 tohoto článku se sníží o cenu upotřebitelných zbytků (stanovenou např. znaleckým posudkem, v aukci, apod.).
4. Pokud nastane totální škoda, pak je to taková škoda, ze které vznikl nárok na pojistné plnění z pojištění, v důsledku kterého je

neekonomické nebo technicky nemožné uvedení vozidla do původního stavu za podmínky, že:

- 4.1. pojištěný neodmítl návrh pojistitele na opravu vozidla,
- 4.2. hodnota zbytků vozidla odečtená od pojistného plnění z pojištění nepřevyšuje 50 % obecné hodnoty vozidla vypočtené pojistitelem.

#### ČLÁNEK 13 SPOLUÚČAST

1. Dodatková pojištění se sjednávají se spoluúčastí. Sjednaná výše spoluúčasti vyjadřuje částku, která se odečítá z pojistného plnění.
2. Sjednaná výše spoluúčasti je uvedena v těchto DPP nebo v pojistné smlouvě.

#### ČLÁNEK 14 ÚZEMNÍ PLATNOST POJIŠTĚNÍ

1. Dodatková pojištění vozidel se vztahují na pojistné události, které nastanou na území Evropy.
2. Dodatkové pojištění živlu a střetu vozidla se zvěří nebo zvířetem se vztahuje na pojistné události, které nastanou na území České republiky.

#### ČLÁNEK 15 VÝKLAD POJMŮ – POJISTNÁ NEBEZPEČÍ

V pojistné smlouvě a v každém doplňku, který bude do tohoto ujednání včleněn, budou následující slova a výrazy mít význam, který je jim v tomto článku přiřazen, ledaže by z kontextu vyplynulo něco jiného.

1. **Havárie** – poškození nebo zničení vozidla střetem nebo nárazem.
2. Za **krádež vloupáním** se nepovažuje:
  - 2.1. podvodné nebo listivé opatření klíčů od pojištěného vozidla, vniknutí do pojištěného vozidla, jestliže v nepřítomnosti pojištěného nebyla všechna uzamykací, uzavírací a zabezpečovací zařízení v činnosti, použití shodného klíče, použití nepravého klíče, neprokázané (pravděpodobné) použití planžety nebo jiného zařízení podobného určení,
  - 2.2. vniknutí do pojištěného automobilu, přívěsu, návěsu, střešního boxu a uzamčeného zavazadlového prostoru jednostopého vozidla nezjištěným způsobem, případně beze stop násilí atp.,
  - 2.3. vniknutí do uzamčeného prostoru pojištěného automobilu, přívěsu, návěsu, střešního boxu a uzamčeného zavazadlového prostoru jednostopého vozidla, který nemá pevné stěny nebo má stropy z plachtoviny apod.,
  - 2.4. krádež celého přídatného zavazadlového prostoru, např. střešního boxu, nebo zavazadlového prostoru jednostopého vozidla.
3. **Krupobití** – jev, při kterém kousky ledu různého tvaru, velikosti, váhy a hustoty vytvořené v atmosféře dopadají na pojištěnou věc a tím dochází k jejímu poškození nebo zničení.
4. **Náraz** – srážka pojištěného vozidla s nepohyblivou překážkou (např. stojící vozidlo, zeď, svodidla apod.).
5. **Pád** – pád přírodních předmětů (strom, skála apod.) a lidských výtvorů (sloup, stožár apod.), který nebyl způsoben ani zapříčiněn lidskou činností. Za pád není považován dopad kamene od projíždějícího vozidla.
6. **Povodeň** – zaplavení větších nebo menších územních celků vodou, která se vylila z břehů vodních toků nebo nádrží nebo břehy a hráze protrhla nebo byla způsobena náhlým a neočekávaným zmenšením průtočného profilu toku.
7. **Požár** – oheň v podobě plamene, který provází hoření a vznikl mimo určené ohniště nebo takové ohniště opustil a šíří se vlastní silou. Požárem není žhnutí a doutnání s omezeným přístupem kyslíku, jakož i působení užitkového ohně a tepla na pojištěné věci a samovznícení. Požárem dále není působení tepla při zkratu v elektrickém vedení (zařízení), včetně následků tohoto procesu.
8. **Střet vozidla** – srážka pojištěného vozidla s pohybujícím se objektem (např. zvíře, člověk, jedoucí vozidlo apod.).

9. **Úder blesku** – bezprostřední působení energie blesku (atmosférického elektrického výboje) nebo tepla jeho výboje na pojištěnou věc. Přímým úderem blesku není škoda na pojištěné věci, vzniklá jako důsledek přímého působení energie blesku na elektrickou síť.
10. **Vichřice** – dynamické působení hmoty vzduchu, která se pohybuje rychlostí vyšší než 20,8 metrů za sekundu (75 km/h).
11. **Výbuch** – náhlý ničivý projev tlakové síly spočívající v rozpínavosti plynů nebo par. Za výbuch tlakové nádoby (kotle, potrubí atp.) se stlačeným plynem nebo párou se považuje roztržení jejich stěn v takovém rozsahu, že došlo k náhlému vyrovnání tlaku mezi vnějškem a vnitřkem nádoby. Pojištění se nevztahuje na škody způsobené cílenou explozí (např. při trhačích pracích).
12. **Záplava** – vytvoření souvislé vodní plochy, která po určitou dobu stojí nebo proudí v místě pojištění. Záplavou není souvislá vodní hladina, která v místě pojištění vznikla v důsledku zvednutí hladiny podzemních vod nebo vody vytékající z vodovodního zařízení.
13. **Živelní událost** – požár, výbuch, přímý úder blesku, krupobití, vichřice, pád předmětu a povodeň a záplava.

#### ČLÁNEK 16 VÝKLAD POJMŮ – OSTATNÍ

V pojistné smlouvě a v každém doplňku, který bude do tohoto ujednání včleněn, budou následující slova a výrazy mít význam, který je jim v tomto článku přiřazen, ledaže by z kontextu vyplynulo něco jiného.

1. **Evropa** – geografické území Evropy a celé území Turecka.
2. **Osobní vozidlo** – vozidlo konstruované pouze pro přepravu nejvýše devíti (včetně řidiče) sedících osob a jejich zavazadel nebo nákladu, jehož celková hmotnost nepřevyšuje 3,5 t, přičemž prostor pro zavazadla nesmí být větší než prostor pro cestující. Do tohoto prostoru se nezapočítává prostor získaný sklopením nebo přechodnou demontáží sedaček.
3. **Pořizovací cena** – cena předmětu pojištění, včetně DPH (bez DPH v případě, že pojištěný má právo na odpočet DPH), včetně jeho neoddelitelné výbavy, která je uvedena na faktuře. Do pořizovací ceny vozidla se nezapočítávají jakékoliv další doplňky, výbava, služby a poplatky.
4. **Pozemní komunikace** – dálnice, silnice, místní komunikace a účelové komunikace, parkoviště a jiné odstavné plochy nebo plochy důvodně použité k dočasnému odstavení vozidla a příjezdové cesty k těmto plochám a místům.
5. **Provozní stav** – takový stav vozidla, kdy je vozidlo vybaveno veškerými v té době předepsanými doklady a náležitostmi, jeho technická způsobilost k provozu byla schválena a jeho technický stav odpovídá požadovaným právním normám.
6. **Užitkové vozidlo** – vozidlo, konstruované na podvozku osobního automobilu, jehož celková hmotnost nepřevyšuje 3,5 t a které je svou konstrukcí určeno pro přepravu nákladu.
7. **Vozidlo** – každé vozidlo, kterému byla přidělena registrační značka a které má oprávnění k provozu na pozemních komunikacích.
8. **Ztráta** – pozbytí předmětu pojištění v situaci, kdy pojištěný byl zbaven možnosti ochrany předmětu pojištění v důsledku smrti, ztráty vědomí nebo úrazu.
9. **Zvěř** – volně žijící druhy divoké lesní zvěře na pozemcích, mimo obory. Nejedná se tedy o domácí a hospodářská zvířata.
10. **Zvíře** – jakýkoliv živý tvor, s výjimkou člověka.

#### ČLÁNEK 17 ÚČINNOST POJIŠTĚNÍ

Tyto DPP nabývají účinnosti dnem 1. 4. 2022.

**ČLÁNEK 1****VŠEOBECNÁ USTANOVENÍ**

1. Úrazové pojištění je upraveno zákonem č.89/2012 Sb., Občanský zákoník, v platném znění, příslušnými ustanoveními Všeobecných pojistných podmínek pro obnosové pojištění (dále jen „VPPO“), těmito Doplnkovými pojistnými podmínkami pro úrazové pojištění (dále jen „DPPÚ“), smluvními ujednáními a ustanoveními pojistné smlouvy.
2. Tyto DPPÚ jsou nedílnou součástí pojistné smlouvy.
3. Úrazové pojištění sjednané dle těchto DPPÚ je pojištěním obnosovým.
4. Pojištění nezakládá nárok pojistníka na výplatu odkupného.
5. Bonusy nejsou obsahem pojistné smlouvy.

**ČLÁNEK 2****PŘEDMĚT A ROZSAH POJIŠTĚNÍ**

1. Toto úrazové pojištění se sjednává pro případ přechodného nebo trvalého tělesného poškození nebo smrti pojištěných osob úrazem.
2. Pojištění lze sjednat pro případ:
  - a. smrti následkem úrazu,
  - b. trvalých následků úrazu,
  - c. doby nezbytného léčení tělesného poškození vzniklého následkem úrazu,
  - d. denního odškodného za dobu léčení úrazu (dále i jen „denní odškodné“).
3. Současně s pojištěním smrti následkem úrazu lze alternativně sjednat pojištění pro případ:
  - a. trvalých následků úrazu,
  - b. doby nezbytného léčení tělesného poškození vzniklého následkem úrazu nebo denní odškodné, popřípadě
  - c. všechny tři druhy pojištění současně.
4. S pojištěním odškodnění za dobu nezbytného léčení tělesného poškození nelze sjednat denní odškodné.
5. V pojistné smlouvě lze sjednat i jiné úrazové pojištění než je uvedeno v předchozích odstavcích tohoto článku a dohodnout jiné podmínky pro pojistné plnění a rozsah pojištění. Pokud takové pojištění není upraveno zvláštními předpisy, platí pro ně ta ustanovení VPPO a těchto DPPÚ, která jsou mu povahou a účelem nejbližší.
6. Výběr pojistných nebezpečí dohodnou účastníci v pojistné smlouvě.

**ČLÁNEK 3****ÚRAZOVÉ POJIŠTĚNÍ OSOB DOPRAVOVANÝCH MOTOROVÝM VOZIDLEM**

1. V případě úrazového pojištění osob dopravovaných motorovým vozidlem se pojištění vztahuje na všechny nejmenované osoby po právu dopravované motorovým vozidlem uvedeným v pojistné smlouvě (dále jen „pojištěné vozidlo“) a osobu, která vozidlo řídí (dále jen „řidič“).
2. V případě úrazového pojištění osob dopravovaných motorovým vozidlem jsou podklady pro výpočet pojistného uvedeny v pojistné smlouvě. Výše pojistného závisí na druhu pojištěného motorového vozidla a na zvoleném násobku základní pojistné částky. Pro případ použití motorového vozidla k provádění podnikatelské činnosti nebo jiné výdělečné činnosti, se zvyšuje pojistné podle výše rizika.
3. Území a místo pojištění je shodné s rozsahem sjednaného pojištění motorových vozidel.

4. Toto pojištění se vztahuje na úrazy, které utrpí pojištěný:
  - a. při uvádění motoru pojištěného vozidla do chodu bezprostředně před započítáním jízdy a během jízdy,
  - b. při nastupování nebo vystupování z pojištěného vozidla uvedeného v pojistné smlouvě,
  - c. při dopravní nehodě nebo při havárii pojištěného vozidla,
  - d. při odstraňování běžných poruch pojištěného vozidla, vzniklých během jízdy, včetně úkonů směřujících k jeho zabezpečení.

**ČLÁNEK 4****MÍSTO POJIŠTĚNÍ**

1. Území a místo pojištění, na kterém došlo k pojistné události, není pojištěním omezeno, není-li v těchto DPPÚ nebo v pojistné smlouvě uvedeno jinak.

**ČLÁNEK 5****POJISTNÉ A RIZIKOVÉ SKUPINY**

1. Pojistitel má právo na pojistné od počátku pojištění do jeho zániku.
2. Pojistné je stanoveno dle platného sazebníku a je uvedeno v pojistné smlouvě. Výše pojistného závisí zejména na výši pojistných částek jednotlivých pojištění. Dále výše pojistného závisí na věku pojištěného a na jeho zařazení do příslušné rizikové skupiny. Rizikové skupiny jsou stanoveny podle rizikovosti pojištěné činnosti. Riziková skupina je soubor pracovních, zájmových a sportovních činností se srovnatelným rizikem, tyto činnosti jsou rozděleny do tří rizikových skupin:

**1. riziková skupina**

Osoby, které vykonávají administrativní, řídicí, duševní činnost, osoby pracující v kultuře, zdravotnictví, státní správě, pojišťovnictví, bankovníctví nebo v odvětví, kde není vyvíjena náročná fyzická činnost.

Jedná se o školníky, pracovníky úklidu, prodavače, techniky, domovníky, pracovníky hotelové správy, švadleny, krejčí, kadeřnice, kosmetičky, maséry, celníky, dispečery, recepční, vrátné, pracovníky ve stravování, dobrovolné hasiče apod.

Sport: šachy, kuželky, kulečnický, golf, ZRTV, pěší turistika, stolní tenis, šnorchlování a ostatní nejmenované sporty, které pojištěný provozuje na rekreační úrovni (včetně vysokohorské turistiky do 3 000 m. n. m. a potápění do hloubky 3 m) s výjimkou sportů a činností uvedených ve výlukách v čl. 8 a 13 DPPÚ.

**2. riziková skupina**

Osoby pracující ve výrobním odvětví nebo manuálně. Jedná se o pracující v zemědělství, lesnictví, dopravě, strojírenství, stavebnictví, energetice, těžebním průmyslu, potravinářském průmyslu; zejména o dělníky, pomocné síly, poštovní doručovatele, výběřčí peněžních částek, exekutory, řidiče z povolání, mechaniky, profesionální hasiče apod.

Sport: osoby provozující sport v rámci tělovýchovných organizací, organizací s brannou, soutěžní nebo závodní činností nebo jako aktivní účastníci organizovaných soutěží (do úrovně krajského přeboru včetně). Nepatří sem sportovní činnost v nejvyšších soutěžích a sporty a činnosti uvedené ve výlukách v čl. 8 a 13 DPPÚ.

**3. riziková skupina**

Skupina s velkou pravděpodobností rizika úrazu. Jedná se osoby

pracující v dolech, tunelech, koksárnách, chemickém průmyslu včetně galvanizoven, záchranáře, pracovníky horské záchranné služby, členy osobní ochrany, ostrahy majetku a pracovníky bezpečnostních agentur, zkušební a tovární jezdce, pracovníky s pracemi ve výškách nad 5 m a studnaře.

Sport: osoby provozující organizovaně hokej, fotbal, basketbal, ragby, házenou, jezdecké závody na koních, sjezdové lyžování, vzpírání a nejvyšší organizované soutěže mimo profesionálních sportovců. Nepatří sem sporty a činnosti uvedené ve výlukách v čl. 8 a 13 DPPÚ.

## **ČLÁNEK 6 ZÁNİK ÚRAZOVÉHO POJIŠTĚNÍ**

1. Úrazové pojištění zaniká v důsledku smrti pojištěného.
2. V případě úrazového pojištění osob dopravovaných motorovým vozidlem pojištění kromě důvodů zániku podle čl. 6 VPPO zaniká rovněž zničením motorového vozidla během trvání pojištění, trvalým vyřazením vozidla z evidence motorových vozidel nebo tím, že odpadla možnost vzniku pojistné události.

## **ČLÁNEK 7 POJISTNÁ UDÁLOST**

1. Pojistnou událostí v úrazovém pojištění je úraz pojištěného.
2. Za vznik úrazu se považuje okamžik, kdy došlo k náhlému, krátkodobému a násilnému působení zevních vlivů, které způsobily poškození zdraví nebo smrt pojištěného.
3. Pro vznik práva na pojistné plnění v případě smrti následkem úrazu je rozhodující okamžik vzniku úrazu, v jehož důsledku nastala smrt.
4. Pro účely tohoto pojištění se považuje úraz za zhojený (vyléčený) a tělesné poškození způsobené úrazem za ustálené v den uvedený ve zprávě ošetřujícího lékaře nebo zdravotní dokumentaci úrazu. Pojistné plnění určuje pojistitel na základě lékařské zprávy, popřípadě zdravotní dokumentace týkající se úrazu pojištěného, prohlídky pojištěného příslušným odborným lékařem a po případné konzultaci se svým posudkovým lékařem. V případě sporu je pro účely pojistného plnění vždy rozhodné stanovisko pověřeného zdravotnického zařízení pojistitele.

## **ČLÁNEK 8 RIZIKA VYLOUČENÁ Z POJIŠTĚNÍ**

1. Pojištění nezakládá právo na pojistné plnění v případě, že:
  - a. tělesné poškození nebo smrt nastaly přede dnem uvedeným v pojistné smlouvě jako počátek pojištění,
  - b. následkem úrazu jsou infekční nemoci, srdeční infarkt, mozková mrtvice a jiné než tělesné poškození,
  - c. pojistník nebo pojištěný nesplní povinnosti podle čl. 9 těchto DPPÚ a čl. 4 a 5 VPPO,
  - d. příčinou pojistné události byla skutečnost (např. nemoc, tělesná vada apod.), kterou pojištěný při uzavírání pojistné smlouvy pojistiteli vědomě zatajil,
  - e. pojištěný byl v souvislosti s pojistnou událostí pravomocně odsouzen pro trestný čin dle § 210 trestního zákoníku (pojistný podvod), nebo trestní stíhání týkající se tohoto přečinu bylo podmíněně zastaveno nebo uzavřel dohodu o vině a trestu,
  - f. došlo k pojistné události pojištěného v souvislosti s činem, pro který byl pojištěný uznán vinným trestným činem,

- g. došlo k pojistné události pojištěného v souvislosti s vědomým nebo nevědomým pokusem o sebepoškození,
- h. došlo k pojistné události pojištěného při řízení motorového vozidla, kdy se pojištěný odmítne podrobit vyšetření za účelem zjištění obsahu alkoholu v krvi, příp. toxických či omamných látek v krvi,
- i. došlo k pojistné události v důsledku léčebných postupů nebo zásahů, které si pojištěný na sobě sám neodborně provedl nebo si je nechal neodborně provést,
- j. došlo k pojistné události v důsledku odmítnutí podrobit se předepsané a doporučené lékařské péči,
- k. došlo k pojistné události v důsledku účasti pojištěného na lékařském experimentu,
- l. újma na zdraví nebo smrt pojištěného vznikla následkem nebo v souvislosti s transplantační, replantační, plastickou popř. jinou obdobnou operací, úkonem či léčením, provedeným po zhojení a ustálení tělesného poškození za účelem zmírnění handicapu, způsobeného úrazem,
- m. újma na zdraví souvisí se zanedbáním péče o pojištěného nebo týráním pojištěného,
- n. k poškození zdraví, úrazu nebo smrti pojištěného úrazem došlo:
  - při aktivní profesionální sportovní činnosti a při přípravě na tuto činnost, pokud není v pojistné smlouvě ujednáno jinak,
  - při vysoce rizikové sportovní aktivitě nebo při přípravě na tuto činnost a při sportovní nebo zábavní činnosti spojené s vysokým nebezpečím – zejména při potápění s nutností i bez nutnosti dýchacího přístroje (kromě rekreačního potápění do hloubky 3 m), horolezectví včetně vysokohorské turistiky nad 3 000 m n. m. s výjimkou turistiky v běžném terénu bez ohledu na nadmořskou výšku (např. pobyty ve vysoko položených městech a na náhorních plošinách), jakýchkoliv motorových sportech, extrémních a adrenalinových sportech (např. bungee jumping, BASE jumping, jízda na závodních člunech), při výkonu plně kontaktního sportu (boxu a obdobných druhů),
  - při řízení letadla, cestě nebo letu jakýmkoliv leteckým prostředkem, kromě případů, kdy pojištěný cestuje osobní leteckou linkou na stanovené trase podle stanoveného letového pořádku,
  - při létání s bezmotorovými letadly, větroni s pomocným motorem, ultralehkými letadly, závěsném létání, paraglidingu, parasailingu, létání v balónech a vzducholodích, při seskocích a letech s padákem z letadel i výšin. V případě zážitkové akce, která bude řádně doložena, se tato výluka neuplatňuje (jedná se o zážitkové akce – seskok padákem, let balónem, vyhlídkový let),
  - při skocích, letech a akrobacii na lyžích, jízdě na závodních bobech, závodních skibobech a závodních saních, skialpinismu, lyžování a jízdě na snowboardu a skibobech mimo vyznačené tratě, případně na vyznačených tratích mimo určenou dobu provozu, při jízdě na sněžných a vodních skútrech, snowraftingu, raftingu a canyoningu,
  - při výpravách a expedicích do míst s extrémními klimatickými nebo přírodními podmínkami, do zeměpisně odlehklých míst nebo do rozsáhlých



- neosídlených oblastí (pouště, polární oblasti apod.) s výjimkou krátkodobých výletů v rámci rekreačního pobytu v dané oblasti,
- při výkonu funkce pilota nebo jiného člena posádky letadla či vrtulníku, pyrotechnika, profesionálního potápěče, jeskyňáře, kaskadéra, krotitele šelem, při artistické a námořnické činnosti,
  - při službě v jakýchkoliv ozbrojených silách a k úrazům vojáků nebo policistů při jejich služebním pobytu v zahraničí, kam byli vysláni na základě rozhodnutí vlády, Parlamentu České republiky nebo Armády České republiky.
2. Pojištění se nevztahuje na přechodné nebo trvalé tělesné poškození nebo smrt pojištěného úrazem, pokud přímo nebo nepřímo vyplývají z následujících příčin:
- a. pohlavní choroba,
  - b. hepatitida, AIDS (syndrom získaného selhání imunity), ARC (AIDS Related Complex) a jejich následky, ať byly tyto choroby jakkoliv získány či pojmenovány,
  - c. psychická porucha nebo porucha vědomí (vlivem alkoholu, léků, drog, srdečním infarktem, mozkovou příhodou, epileptickým záchvatem, cukrovkou apod.),
  - d. radiace nebo radioaktivní zamoření půdy, vzduchu, vody nebo jiných věcí,
  - e. záměrné vystavení se výjimečnému riziku úrazu,
  - f. výtržnost nebo rvačka, kterou pojištěný vyvolal nebo se jí zúčastnil,
  - g. dobrovolná účast při jakémkoliv porušení práva a zákona.
3. V případě úrazového pojištění osob dopravovaných motorovým vozidlem se pojištění kromě ostatních výluk nevztahuje na úrazy pojištěného:
- a. který řídil motorové vozidlo (řidič) bez předepsaného řidičského oprávnění a úraz pojištěného, pokud věděl, nebo vědět měl, že řidič příslušné řidičské oprávnění nemá,
  - b. dopravovaného na místech motorového vozidla, která nejsou určena k dopravě jako blatníky, kapota, přívěs, prostor pro přepravu nákladu apod.,
  - c. při účasti na rychlostních závodech a na závodech s rychlostní vložkou, včetně tréninku a veškeré jiné vrcholové sportovní činnosti a přípravě na tuto činnost,
  - d. při provádění typových zkoušek rychlosti, brzd, zvratu a stability vozidla, dojezdu s největší rychlostí apod.,
  - e. při použití motorového vozidla k jinému účelu, než ke kterému bylo výrobcem určeno,
  - f. při jízdě motorovým vozidlem, které svojí konstrukcí a technickým stavem neodpovídá požadavkům bezpečnosti silničního provozu,
  - g. v motorovém vozidle, jehož technická způsobilost k provozu vozidla nebyla schválena,
  - h. v motorovém vozidle, které neslouží k dopravě osob (s výjimkou řidiče),
  - i. při jízdě s vyšším počtem osob než je uveden v technickém průkazu motorového vozidla,
4. Z úrazového pojištění dítěte pojištitel neplní za úrazy, které pojištěné dítě utrpí po dovršení 15 let věku při provozování jakéhokoliv druhu bojového umění nebo při tréninku nebo výkonu sportu, který dítě provozuje jako aktivní účastník organizovaných soutěží s výjimkou aerobiku, atletiky, badmintonu, bowlingu, curlingu, golfu, hasičského sportu,

- jachtingu, kanoistiky, krasobruslení, kulturistiky, kuželek, lukostřelby, minigolfu, moderní gymnastiky, orientačního běhu, pétanque, plavání, stolního tenisu, šipek, tenisu, turistiky, veslování, šachů a závodního tance.
5. Pojištitel neposkytne pojistné plnění denního odškodného (za léčení úrazu) kromě výluk uvedených v odstavcích 1-3 tohoto článku, též
- a. zemře-li pojištěný do jednoho měsíce ode dne úrazu nebo
  - b. je-li pojištěný uznán dočasně práce neschopným a přitom pobývá:
    - v zařízeních pro léčbu alkoholismu, toxikománie a hráčské nebo jiné závislosti, v psychiatrických léčebnách a v jiných zdravotnických zařízeních i v důsledku psychiatrického nebo psychologického nálezu,
    - v lázeňských léčebnách, ozdravovnách a ústavech, kromě těch případů, kdy je pobyt v nich z lékařského hlediska nezbytnou součástí léčení úrazu a pojištitel s tímto léčebným pobytem vyjádřil předem písemný souhlas.
  - c. pojištitel neposkytne pojistné plnění z pojištění denního odškodného, pokud k tělesnému poškození došlo v důsledku bodnutí nebo kousnutí hmyzem
6. V pojistné smlouvě lze ujednat další výluky z pojištění.

## ČLÁNEK 9

### POVINNOSTI POJISTNÍKA, POJIŠTĚNÉHO A OPRÁVNĚNÉ OSOBY

1. Vedle povinností stanovených zákonem a VPPO je podmínkou vzniku práva na pojistné plnění z pojištění, že:
- a. pojištěný bez zbytečného prodlení předloží pojištiteli (nebo jím pověřeným osobám) na jeho žádost k nahlédnutí svou zdravotní dokumentaci a umožní mu poříditi si pro účely pojištění z této dokumentace kopie; to platí též, jde-li o změnu pojištění a vyřizování práv vzniklých pojištěnému z pojistné události,
  - b. ten, kdo má právo na pojistné plnění a žádá je, je povinen neprodleně pojištiteli na tiskopisu „Oznámení pojistné události“ ohlásit, že pojistná událost nastala a písemně požádat pojištitel o výplatu pojistného plnění; v případě smrti pojištěného je povinen k žádosti přiložit „Úmrtní list“ nebo jeho úředně ověřenou kopii (ověření může provést pojištitel nebo pověřený zástupce pojištitel), „List o prohlídce zemřelého“ a v případě potřeby pojištitel podrobnou zprávu lékaře, který zemřelého naposledy léčil, nebo pokud se takové léčení neuskutečnilo, jiné lékařské nebo úřední osvědčení. Osvědčení musí obsahovat příčinu smrti, počátek a průběh smrtelného onemocnění pojištěného nebo bližší okolnosti jeho smrti.
2. Oprávněná osoba je dále povinna podat pravdivé vysvětlení a předložit pojištiteli doklady potřebné ke zjištění okolností rozhodných pro posouzení nároků na pojistné plnění z pojištění a jeho výše; to se týká rovněž informací o způsobu a době léčení úrazu. Jestliže pojištěný nemohl uvedeným povinnostem ze zdravotních důvodů dostát, a to ani prostřednictvím svého zmocněnce, povinnost uloženou v tomto ustanovení neporušil.
3. Doklady, zejména zdravotnická dokumentace, vystavené osobou, která je manželem, rodičem, dítětem pojištěného nebo jinou osobou pojištěnému blízkou, nejsou dostatečným dokladem potřebným pro zjištění okolností rozhodných pro posouzení nároku na pojistné plnění z pojištění a jeho výše. Totéž platí o dokladech, které si vystavil sám pojištěný.
4. V případě pochybností pojištitel je povinností pojištěného nebo oprávněné osoby prokázat pojištiteli, že k úrazu došlo.

5. V případě úrazu, který vznikne v motorovém vozidle, je pojištěný povinen doložit šetření Policie České republiky.
6. Je-li pojistníkem zaměstnavatel, podnikatel nebo právnická osoba, je její vyjádření k nastalé pojistné události na tiskopisu pojistitele "Oznámení pojistné události" bezpodmínečně nutné.

## **ČLÁNEK 10 PRÁVA POJISTITELE**

1. Pojistitel je oprávněn přezkoumávat pouhá zdravotní stav pojištěného, a to na základě zpráv o úrazu od ošetřujícího lékaře a zdravotnických zařízení, ve kterých se pojištěný po úrazu léčil, popřípadě lékaře, kterého pojistitel určí.
2. Pojistitel si vyhrazuje právo prověřit předložené dokumenty, stejně tak i právo požadovat znalecké posudky odborníků. Pojistitel je též oprávněn složité pojistné události konzultovat nebo zasílat k odbornému posouzení, a to ještě před poskytnutím pojistného plnění z pojistné smlouvy.

## **ČLÁNEK 11 POJISTNÁ ČÁSTKA**

1. Pojistná částka pro pojištění je dohodnutá finanční částka udávající maximální výši, do které je pojistitel povinen pojištěnému, pojištěnému dítěti či oprávněné osobě plnit v případě pojistné události.
2. Denní dávka u pojištění denní odškodné je dohodnutá finanční částka, která je vyplácena za jeden den léčení.
3. Při smrti úrazem se oprávněné osobě plní ve výši sjednané pojistné částky pro toto pojištění. V případě trvalých následků a doby nezbytného léčení se plní příslušné procento ze sjednané pojistné částky pro tato pojištění dle Zásad a tabulek pro hodnocení tělesných poškození v úrazovém pojištění (dále jen „oceňovací tabulky“), nejvýše však tato pojistná částka. Právo na pojistné plnění z pojištění trvalých následků a doby nezbytného léčení má pojištěný. Není-li pojištěný plně svéprávný, plní pojistitel jeho zákonnému zástupci.
4. V případě denního odškodného se pojištěnému plní ve výši sjednané denní dávky násobené počtem dnů stanoveným v oceňovací tabulce.

## **ČLÁNEK 12 POJISTNÉ PLNĚNÍ A JEHO VÝŠE**

1. Zemře-li pojištěný, vyplatí pojistitel pojistné plnění obmyšlené osobě stanovené v pojistné smlouvě, a není-li určena, vyplatí pojistitel pojistné plnění oprávněným osobám dle VPPO.
2. Pro pojistné plnění z trvalých následků, doby nezbytného léčení a denního odškodného je oprávněnou osobou pojištěný, resp. jeho zákonný zástupce.
3. Pojistitel je povinen plnit za pojistné události, ke kterým došlo v době od počátku pojištění do okamžiku jeho zániku, a to maximálně do výše sjednané pojistné částky.
4. Výši pojistného plnění určuje pojistitel na základě lékařské zprávy, popřípadě zdravotní dokumentace týkající se úrazu pojištěného podle zásad uvedených v tomto článku a podle oceňovacích tabulek platných v době vzniku pojistné události.
5. Pojistné plnění se určuje podle oceňovacích tabulek, a to ve výši tolika procent pojistné částky, kolik procent tyto tabulky uvádí pro jednotlivá tělesná poškození. Stanoví-li oceňovací tabulka procentní rozpětí, určí se výše pojistného plnění tak, aby v rámci daného rozpětí odpovídalo povaze a rozsahu tělesného poškození, které bylo pojištěnému úrazem způsobeno.
6. Pojistitel je oprávněn doplňovat a měnit oceňovací tabulky v závislosti na vývoji lékařské vědy a praxe. Pojistník i pojištěný

mají právo do oceňovacích tabulek u pojistitele nahlížet. Aktuální verze oceňovacích tabulek je k dispozici na internetových stránkách pojistitele [www.hvp.cz](http://www.hvp.cz).

7. V případě, že pojištěný požaduje kontrolní vyšetření, je povinen nést náklady tohoto vyšetření. Pokud na základě kontrolního vyšetření pojistitel poskytne další plnění, náklady na kontrolní vyšetření pojištěnému vrátí.
8. Nebylo-li dohodnuto v pojistné smlouvě jinak, vztahuje se pojištění na úrazy pojištěného, ke kterým dojde při jakékoliv činnosti, s výjimkou výluk uvedených v těchto DPPÚ, výluk uvedených ve VPPO a výluk uvedených v pojistné smlouvě. Zda se pojištění vztahuje na všechny druhy plnění nebo jen na některé z nich, je rozhodující obsah pojistné smlouvy, VPPO a DPPÚ.
9. Při splnění podmínek pro výplatu pojistného plnění z pojištění se toto pojistné plnění vyplatí nezávisle na případném dalším plnění z jakéhokoliv jiného pojištění sjednaného v pojistné smlouvě.
10. Plnění za smrt následkem úrazu:
  - a. zemře-li pojištěný následkem úrazu, který vznikl v době trvání pojištění, nejpozději však do jednoho roku ode dne úrazu, je pojistitel povinen vyplatit pojistnou částku pro případ smrti následkem úrazu tomu, komu smrtí pojištěného vzniklo právo na plnění,
  - b. zemře-li pojištěný následkem úrazu a pojistitel již plnil za trvalé následky tohoto úrazu, je povinen vyplatit jen případný rozdíl mezi pojistnou částkou pro případ smrti následkem úrazu a částkou pojistného plnění již vyplacenou.
11. Plnění za trvalé následky úrazu:
  - a. zanechal-li úraz pojištěnému trvalé následky, vyplatí pojistitel z pojistné částky tolik procent, kolika procentům odpovídá podle oceňovací tabulky rozsah trvalých následků po jejich ustálení a v případě, že se trvalé následky úrazu neustálily do tří let ode dne úrazu, kolika procentům odpovídá jejich stav ke konci této lhůty. Stanoví-li oceňovací tabulka pro trvalé následky úrazu procentní rozpětí, určí pojistitel výši pojistného plnění tak, aby v rámci daného rozpětí odpovídala povaze a rozsahu tělesného poškození způsobeného úrazem,
  - b. nemůže-li pojistitel plnit podle předchozího odstavce proto, že trvalé následky úrazu nejsou po uplynutí šesti měsíců ode dne úrazu ještě ustáleny, avšak je již známo, jaký bude jejich minimální rozsah, je povinen poskytnout pojištěnému na jeho písemné požádání přiměřenou zálohu,
  - c. rozsah trvalých následků a výši pojistného plnění určuje pojistitel na základě lékařské zprávy, popřípadě zdravotní dokumentace týkající se úrazu pojištěného, prohlídky pojištěného příslušným odborným lékařem a po případné konzultaci se svým posudkovým lékařem podle zásad uvedených v tomto článku a podle oceňovací tabulky,
  - d. týkají-li se trvalé následky úrazu částí těla nebo orgánů, které byly poškozeny již před úrazem, sníží pojistitel pojistné plnění o tolik procent, kolika procentům odpovídá rozsah předcházejícího poškození stanovený též podle oceňovací tabulky pro trvalé následky úrazu,
  - e. jestliže před výplatou plnění za trvalé následky úrazu pojištěný zemře, nikoliv však na následky tohoto úrazu, vyplatí pojistitel pojistné plnění tomu, komu smrtí pojištěného vzniklo právo na pojistné plnění. Nejvýše však pojistitel v tomto případě vyplatí plnění odpovídající pojistné částce, dohodnuté v pojistné smlouvě pro případ smrti následkem úrazu,
  - f. bylo-li jediným úrazem pojištěnému způsobeno několik trvalých následků různého druhu, hodnotí se celkové trvalé

následky součtem procent pro jednotlivé trvalé následky. Týkají-li se však jednotlivé následky téhož údu, orgánu nebo jejich částí, hodnotí se jako celek, a to nejvýše procentem, stanoveným v oceňovací tabulce pro anatomickou nebo funkční ztrátu příslušného údu, orgánu nebo jeho části,

- g. pojistitel je povinen vyplatit za trvalé následky úrazu způsobené jedním úrazovým dějem nejvýše 100 % pojistné částky, a to i v případě, kdy součet procent pro jednotlivé následky hranici 100 % překročí,
- h. v pojistné smlouvě může být ujednáno progresivní pojistné plnění. Tabulka, ve které pojistitel stanoví výši pojistného plnění z násobku pojistné částky je v tomto případě uvedena v pojistné smlouvě.

#### 12. Plnění za dobu nezbytného léčení:

- a. dojde-li k úrazu pojištěného a doba, která je podle poznatků lékařské vědy obvykle potřebná ke zhojení nebo ustálení tělesného poškození způsobeného úrazem je delší než 14 dní, je pojistitel povinen vyplatit z pojistné částky tolik procent, kolika procentům podle oceňovacích tabulek odpovídá průměrná doba nezbytného léčení tohoto tělesného poškození. Dobu nezbytného léčení stanoví ošetřující lékař,
- b. podle přiměřené doby nezbytného léčení je pojistitel povinen plnit při výrazných komplikacích, jestliže tato doba přesáhne dobu nezbytného léčení vlastního tělesného poškození způsobeného úrazem, a to:
  - v případě uvedeném v tomto článku, odst. 14, písm. a), b) a d) o více než čtyři týdny,
  - pro celkový zdravotní stav pojištěného, který nemá povahu nemoci, o více než čtyři týdny,
- c. není-li tělesné poškození, které bylo pojištěnému úrazem způsobeno, uvedeno v oceňovacích tabulkách, určí se výše pojistného plnění podle doby nezbytného léčení, která je přiměřená povaze a rozsahu tohoto tělesného poškození. V těchto případech je pojistitel povinen plnit tehdy, je-li přiměřená doba nezbytného léčení delší než 14 dní,
- d. za dobu nezbytného léčení není pojistitel povinen plnit, zemře-li pojištěný do jednoho měsíce od úrazu,
- e. pojistitel je povinen plnit za průměrnou dobu nezbytného léčení, popřípadě za přiměřenou dobu nezbytného léčení, nejvýše za dobu jednoho roku,
- f. je-li několik tělesných poškození způsobených jedním úrazem, pojistitel plní pouze za nejvýše hodnocené tělesné poškození,
- g. dojde-li v době léčení tělesného poškození k dalšímu úrazu pojištěného, plní pojistitel za tělesné poškození způsobené novým úrazem jen za dobu, o kterou se celkové léčení prodloužilo,
- h. za infrakce, fisury, odlomení hran kostí a malých úlomků s úponem vazů nebo svalů, za subperiostální zlomeniny a odloučení epifyz (epifyseolysy) plní pojistitel v rozsahu uvedeném v oceňovací tabulce pro neúplné zlomeniny. Není-li neúplná zlomenina v oceňovací tabulce uvedena, plní pojistitel ve výši jedné poloviny hodnocení za příslušnou zlomeninu,
- i. je-li v oceňovací tabulce u příslušného tělesného poškození uveden určitý požadavek (pracovní neschopnost, způsob léčení aj.), je jeho splnění ze strany pojištěného podmínkou pro poskytnutí pojistného plnění v uvedené výši. Není-li požadavek splněn, pojistitel pojistné plnění neposkytne, popř. jej poskytne v nižší výši. Podrobnosti stanoví oceňovací tabulka.

#### 13. Plnění denního odškodného za léčení úrazu:

- a. za dobu pracovní či jiné neschopnosti pojištěného následkem pojistné události (úrazu), poskytne pojistitel denní odškodné. Právo na výplatu denního odškodného vznikne, dosáhne-li doba léčení alespoň 29 dní, pokud není v pojistné smlouvě uvedeno jinak. U diagnóz, u kterých je v Oceňovací tabulce uveden nižší maximální počet dní než je sjednaná doba léčení, není pojistitel povinen poskytnout plnění denního odškodného,
  - b. není-li tělesné poškození, které bylo pojištěnému úrazem způsobeno uvedeno v oceňovací tabulce, určí pojistitel výši pojistného plnění podle obdobného tělesného poškození, které je svou povahou a rozsahem přeměřené tělesnému poškození způsobenému úrazem,
  - c. pojistitel začne vyplácet dávku denního odškodného za léčení úrazu zpětně od prvního dne léčení. Pojistné plnění poskytuje po dobu stanovenou ošetřujícím lékařem pro léčení úrazu, nejvýše však po dobu uvedenou pro příslušnou diagnózu v tabulce denního odškodného, nejdéle však po dobu 365 dní,
  - d. výsledná částka pojistného plnění za denní odškodné vznikne vynásobením pojistné částky v Kč a skutečné doby pracovní neschopnosti (či jiné neschopnosti) ve dnech, maximálně však vynásobením pojistné částky a horní hranice plnění pro příslušnou diagnózu,
  - e. výjimečně v odůvodněných případech pojistitel může přihlídnout k výrazně delší skutečné délce pracovní neschopnosti než je omezení uvedené v tabulce denního odškodného a odškodnění zvýšit nad tuto hranici při výrazných komplikacích,
  - f. výši dávek denního odškodného za léčení úrazu dojednávají účastníci v pojistné smlouvě.
- #### 14. Pojistitel je povinen poskytnout pojistné plnění i za újmy na zdraví, které byly pojištěnému způsobeny:
- a. nemocí, vzniklou výlučně následkem úrazu,
  - b. zhoršením následků úrazu nemocí, jíž pojištěný trpěl před úrazem,
  - c. místním hnisáním po vniknutí choroboplodných zárodků do rány způsobené úrazem a nákazou tetanem při úrazu,
  - d. diagnostickými, léčebnými a preventivními zákroky, provedenými za účelem léčení následků úrazu.
- #### 15. Pojistitel není povinen poskytnout pojistné plnění za:
- a. vznik a zhoršení kýl (hernií), nádorů všeho druhu a původu, bércových vředů, diabetických gangrén, za vznik a zhoršení aseptických zánětů pochev šlachových, úponů svalových, tíhových váčků, epikondylitid, výhřezu meziobratlové ploténky, ploténkových páteřních syndromů, náhlé příhody cévní a amoce sítnice,
  - b. újmy na zdraví, jejichž přímou nebo nepřímou příčinou byla duševní porucha nebo porucha chování pojištěného (diagnózy F00 až F99 podle mezinárodní statistické klasifikace nemocí) nebo porucha vědomí vlivem srdečního infarktu, mozkové příhody nebo cukrovky,
  - c. kolapsy, epileptické nebo jiné záchvaty a křeče, které zachvátí celé tělo, pokud nevznikly výlučně následkem úrazu,
  - d. infekční nemoci, i když byly přeneseny v důsledku úrazu,
  - e. pracovní úrazy a nemoci z povolání, pokud nemají povahu úrazu podle čl. 14, odst. 4 a 5,
  - f. následky diagnostických, léčebných a preventivních zákroků, které nebyly za účelem léčení následků úrazu,
  - g. zhoršení nebo projevení se nemoci v důsledku úrazu,
  - h. smrt pojištěného nebo újmy na zdraví vzniklé v důsledku opakovaného nebo déletrvajícího působení jaderného záření při práci v uranových dolech, jaderných elektrárnách a při práci s azbestem,

- i. smrt pojištěného nebo újmy na zdraví vzniklé v důsledku úmyslného sebepoškození nebo pokusu o něj, sebevraždy nebo pokusu o sebevraždu, nebo následkem zranění záměrně způsobeného pojištěnému na základě jeho požadavku jakoukoli osobou nebo osobami, bez ohledu na duševní stav pojištěného ve všech případech uvedených v tomto odstavci
- j. choroby nebo nemoci jakéhokoli druhu nebo následek fyzického nebo psychického poškození způsobeného v důsledku příčin uvedených pod písm. i) tohoto článku.
16. Pokud dojde během doby trvání pojištění ke změně povolání nebo vykonávané zájmové či sportovní činnosti a pojistník tuto změnu do doby vzniku pojistné události nenahlásil, snižuje se výše pojistného plnění pojistitele v poměru sjednaného pojistného uvedeného v pojistné smlouvě k pojistnému vypočtenému na základě nových rizikových skutečností. V případě nepravdivého uvedení povolání nebo zájmové či sportovní činnosti už při sjednání pojištění, nevznikne pojištěnému nárok na pojistné plnění.
17. Bez ohledu na to, při jaké činnosti k úrazu došlo, pojistitel nebude pojistné plnění zvyšovat, jestliže pojištěný již nevykonával povolání nebo sport ve vyšší rizikové skupině a platil vyšší pojistné, než měl platit, a tuto změnu nenahlásil. Přepřelacené pojistné se nevrací.
18. V případě úrazového pojištění osob dopravovaných motorovým vozidlem, jestliže pojištěné vozidlo použilo více osob než je počet sedadel instalovaných výrobcem ve vozidle, snižuje se pojistné plnění pro každou jednotlivou osobu v poměru počtu sedadel k počtu osob tímto vozidlem dopravovaných.

### ČLÁNEK 13

#### OMEZENÍ POJISTNÉHO PLNĚNÍ

1. Vedle důvodů stanovených právními předpisy a VPPO je pojistitel oprávněn snížit až na jednu polovinu pojistné plnění také v případě:
- a. že došlo k úrazu následkem toho, že pojištěný požil alkohol nebo požil návykovou látku nebo přípravek takovou látku obsahující, odůvodňují-li to okolnosti, za nichž k úrazu došlo. Měl-li však takový úraz za následek smrt pojištěného, má pojistitel právo snížit pojistné plnění jen tehdy, došlo-li k úrazu v souvislosti s činem pojištěného, jímž jinému způsobil těžkou újmu na zdraví nebo smrt. Toto právo pojistitel nemá, obsahoval-li alkohol nebo návykovou látku lék, který pojištěný užil způsobem, který pojištěnému předepsal lékař, a pokud pojištěný nebyl lékařem nebo výrobcem léku upozorněn, že v době působení léku nelze vykonávat činnost, v jejímž důsledku došlo k úrazu.
- b. kdy pojištěný při dopravní nehodě nebo havárii vozidla nebyl připoután bezpečnostním pásem, který byl výrobcem pevně zabudován na sedadlech vozidla nebo usazen v autosedadle, pokud to právní předpis nařizuje,
- c. v případě úrazu způsobeného zjevným přeceněním vlastních tělesných sil, schopností a znalostí, eventuálně nedbalostí,
- d. při vědomém porušení VPPO nebo těchto DPPÚ, které mělo podstatný vliv na zvětšení rozsahu následků pojistné události (např. včasné nevyhledání lékaře, nepravdivé ohlášení pojistné události atp.).
2. Došlo-li k úrazu při sportovní činnosti, které se pojištěný (i když byl zařazen do příslušné rizikové skupiny) nebo pojištěné dítě (pokud není riziko vyloučeno podle čl. 9) zúčastnil/o nebo při přípravě na ni a sportovní činnost měla úroveň národní reprezentace, I. ligy nebo soutěží s mezinárodní účastí s výjimkou šachistů a hasičů, sníží pojistitel pojistné plnění o polovinu, není-li v pojistné smlouvě ujednáno jinak.

### ČLÁNEK 14 VÝKLAD POJMŮ

1. Výklad ustanovení pojistné smlouvy, jakož i všechny právní poměry z VPPO a z těchto DPPÚ vyplývající, se řídí právem České republiky. V pojistné smlouvě a v každém ujednání, které bude do těchto DPPÚ včleněno, budou následující slova a výrazy mít význam, který je jim v tomto článku přiřazen, ledaže by z kontextu vyplynulo něco jiného:
2. **Motorové vozidlo** je vozidlo, kterému byla přidělena státní poznávací/registrační značka (nebo prozatímní státní poznávací/registrační značka u vozidel bez přidělení SPZ/RZ) a které má oprávnění k provozu na pozemních komunikacích.
3. **Pozemní komunikace** je dálnice, silnice, místní komunikace a účelová komunikace (§ 2, odst. 2, písm. a, b, c, d zák. č. 13/1997 Sb., o pozemních komunikacích, ve znění pozdějších předpisů).
4. **Pracovní činnosti** je činnost, která je vykonávána na základě pracovněprávního vztahu mezi zaměstnancem a zaměstnavatelem.
5. **Pracovní úraz** je tělesná újma, kterou pojištěný utrpěl při plnění pracovních úkolů nebo v přímé souvislosti s ním; pracovním úrazem není úraz, který se pojištěnému přihodil na cestě do zaměstnání a zpět.
6. **Profesionální sportovec** je ten, jehož převážná část z celkových příjmů v kalendářním roce plyne z provozování sportovní činnosti a zároveň provozování sportovní činnosti je časově významnou aktivitou. Provozování sportovní činnosti je činnost vykonávaná pojištěným v pracovněprávním vztahu (závislá práce) nebo jako samostatná výdělečná činnost či jiná obdobná činnost za účelem obživy, resp. získání finančních prostředků, a to formou závodů, soutěží, včetně přípravy na ně.
7. **Působení zevních sil** je neočekávané a nepřerušované působení vysokých nebo nízkých vnějších teplot, plynů, par, záření (s výjimkou jaderného), elektrického proudu a jedů (s výjimkou jedů mikrobiálních a látek imunotoxických), jímž bylo pojištěnému během trvání pojištění způsobeno tělesné poškození nebo smrt. Úrazem nejsou infekční nemoci, srdeční infarkt a mozková mrtvice, a to i když se dostavily jako následky úrazu.
8. **Úraz** je neočekávané a náhlé působení zevních sil nebo vlastní tělesné síly, nezávisle na vůli pojištěného, ke kterému došlo během trvání pojištění a kterým bylo pojištěnému způsobeno poškození zdraví nebo smrt.
9. **Zásady a tabulky pro hodnocení tělesných poškození** v úrazovém pojištění jsou dokumenty pojistitele, které obsahují zásady plnění pojistitele za trvalé následky úrazu, za dobu nezbytného léčení úrazu a denní odškodné.
10. **Ztráta končetiny** je fyzické oddělení končetiny nebo její části, pokud je spojena s její trvalou a nezvratnou ztrátou a použitelností.

### ČLÁNEK 15 ZÁVĚREČNÁ USTANOVENÍ

1. Smluvní strany si mohou vzájemná práva a povinnosti upravit písemnou dohodou odchylně.
2. Tyto DPPÚ nabývají účinnosti dnem 1. 10. 2022 a jsou součástí těch pojistných smluv, které se na ně výslovně odvolávají a ke kterým jsou připojeny.

VÝLUKY	ČR	zahraničí
NERESPEKTOVÁNÍ PŘEDBĚŽNÉHO SOUHLASU		VÝLUKA
NEPLATNÉ POJIŠTĚNÍ		VÝLUKA
<b>PRÁVNÍ A ADMINISTRATIVNÍ INFORMACE:</b>		
Právní rady v situaci nouze	ANO	ANO
Informace o pravidlech silničního provozu v ČR	ANO	
Informace o pravidlech silničního provozu v zahraničí	ANO	ANO
Rady o postupech po nehodě	ANO	ANO
Nutné doklady a potvrzení v cílové zemi	ANO	ANO
Adresy právních zástupců	ANO	ANO
Adresy správních a policejních orgánů, dopr. inspektorátů	ANO	ANO
<b>TELEFONICKÁ POMOC V NOUZI:</b>		
Rady, informace, pomoc při řešení situací nouze	ANO	ANO
Vyhledání dodavatelů služeb	ANO	ANO
Ohlášení pojistné události pojišťovně	ANO	ANO
<b>TLUMOČENÍ A PŘEKLADY</b>		
Telefonické tlumočení při silniční kontrole		ANO
Tlumočení při styku s policií při vzniku asist. události		ANO
Tlumočení při celním řízení na hraničním přechodu		ANO
Tlumočení při styku s administrativou a zdrav. zařízením		ANO
Telefonické překlady a rady při vyplňování dokladů		ANO
Překlady a srozumění s doklady telefaxem		ANO
Zajištění tlumočnicka při policejním šetření		ORG
Zajištění tlumočnicka při soudním řízení		ORG
Honoráře tlumočnicka		ORG
<b>VZTAHY SE ZASTUPITELSKÝMI ÚŘADY V ZAHRANIČÍ</b>		
Oznámení nehody konzulátu		ANO
Zajištění návštěvy konzulárního personálu		ORG
Formality všeho typu		
<b>ZTRÁTA DOKLADŮ</b>		
Pomoc při vystavení náhradních dokladů vozidla		ANO
Pomoc při vystavení náhradního řidičského oprávnění		ANO
Vystavení náhradního potvrzení o pojištění		ANO
Zaslání nutných dokladů na místo pobytu		ANO
<b>VZTAHY S POLICEJNÍMI ORGÁNY PO NEHODĚ</b>		
Deklarace nehody (pomoc při vyplňování protokolu).		ANO
Zajištění právního zástupce		ORG
Zajištění protokolu (pokud byl vystaven a nevydán)		ORG
Navrácení zadržených dokladů v zahraničí		ANO
Zajištění svědků a svědectví		ORG
<b>UVĚZNĚNÍ PO NEHODĚ</b>		
Zaslání a předání osobních potřeb		ANO
Právní zastupování na místě		ORG
Kauce - zajištěná půjčka		10 000 €
Zajištění a úschova vozidla		ANO
Udržování telefonického kontaktu a vzkazy rodině		ANO
Úhrada zálohy za způsobenou škodu - zajištěná půjčka		10 000 €
Návrat do ČR, je-li vozidlo zabaveno či nepojízdné		
- vlak 2. třída		ANO
- letenka typu ECO		ANO
<b>VYSLÁNÍ RODINNÉHO PŘÍSLUŠNÍKA PŘI UVĚZNĚNÍ PO NEHODĚ</b>		
Ubytování, pokud je uvěznění pojištěného delší než 14 dní		2 x 60 €
Lístek (vlak, letadlo)		ANO
<b>SOUDNÍ ŘÍZENÍ PO NEHODĚ V ZAHRANIČÍ</b>		
Právní služby pro obhajobu asistovaného		ORG
Tlumočnická a překladatelská služba		ORG
Doprava při předvolání na soudní řízení		ORG
Ubytování, je-li nutný pobyt při soudním řízení		ORG
<b>REGRESNÍ ŘÍZENÍ - VYMÁHÁNÍ ŠKODY</b>		
Pomoc při přípravě argumentáře - vyčíslení škody		ANO
Formální příprava žádosti o odškodnění		ANO
Kompletace podkladů a ověření jejich správnosti		ANO
Podání žádosti o odškodnění pojistiteli druhé strany		ANO
Časové sledování případu a urgování		ANO
Oponentura při zamítnutí nároku pojistitelem		ANO
Soudní řízení při vymáhání škody		ANO
Služby právního zástupce		ORG
Vymáhání škody na viníkovi při částečném plnění		ANO
<b>PRÁVNÍ ASISTENCE PO NEHODĚ</b>		
Kroky pro uvolnění zadrženého vozidla		ANO
Záloha na úhradu způsobené škody - zajištěná půjčka		10 000 €

**Vysvětlivky:**

**ANO** služba je provedena zcela v režii asistenční služby.

**ORG** služba je organizována asistenční službou, pojištěný hradí náklady z vlastních prostředků.

**XXX Kč** služba je provedena v režii asistenční služby do celkového limitu XXX Kč.

**Asistenční služby jsou poskytovány nepřetržitě a opakovaně pro vozidlo příslušné RZ.**

**Asistenční služby lze požadovat výhradně na tel. čísle: (+420) 272 101 062.**

**Na místě poruchy nebo nehody jsou závady odstraňovány v rámci technických a legislativních možností.**

**Výluky:**

- Pojistitel neposkytne pojistné plnění v případech, které přímo či nepřímo souvisejí se stávkou, válečným konfliktem, invazí, napadením (ať již válka byla vyhlášena či nikoliv) občanskou válkou, vzpourou, povstáním, terorismem, násilným nebo vojenským uchvácením moci, občanskými nepokoji, radioaktivní havárií, nebo jakýmkoliv jiným zásahem vyšší moci.
- Pojistitel dále neposkytne pojistné plnění v případě:
  - pokud pojistná událost byla způsobena pod vlivem alkoholu, psychofarmak a drog či jiných obdobných látek,
  - pokud k pojistné události došlo při soutěži, sportovním zápolení a přípravě na ně nebo motoristických přehlídkách,
  - pokud k pojistné události došlo v důsledku úmyslného jednání pojištěného, trestného činu, sebevraždy či sázky,
  - pokud pojištěný řídil vozidlo bez platného řidičského oprávnění,
  - pokud počet cestujících nebo celková hmotnost vozidla překračují limity uvedené v technickém průkazu vozidla,
  - pokud k pojistné události nedošlo v důsledku poruchy, nehody, chyby řidiče, nebo v důsledku odcizení dle čl. 1 těchto pojistných podmínek,
  - poruchy na speciálních přídavných nebo pomocných zařízeních vozidla (např. klimatizace prostoru posádky),
  - pokud příčinou škodní události je porucha, která se již v uplynulých 12 měsících u téhož vozidla vyskytla, pojistitel ji tehdy vyhodnotil jako pojistnou událost a poskytl pojistné plnění,
  - že přístup k nepojízdnému vozidlu nebude technicky možný či právně přípustný,
  - pokud pojištěný nárokuje úhradu asistenčních služeb, které si zajistil sám bez vědomí asistenční služby pojistitele.
- Pojistné plnění se dále nevztahuje na cenu použitých náhradních dílů, pohonných hmot či jiných provozních kapalin, náklady na mýtné, dálniční či jiné obdobné poplatky.

## Základní technická asistence pro vozidla do 3,5 t.

TYP POJISTNÉ UDÁLOSTI ÚZEMNÍ ROZSAH POSKYTNUTÝCH SLUŽEB	NEHODA		PORUCHA	
	ČR	Země ZK	ČR	Země ZK
<b>PODMÍNKY</b>				
Kilometrový limit od bydliště	0 km		30 km	
<b>VÝLUKY</b>				
Nekontaktování a nerespektování pokynů asistenční služby	VÝLUKA			
<b>OPRAVA / ODTAH / ÚSCHOVA</b>				
Oprava na místě (příjezd silniční služby + práce mechanika)	1 800 Kč	120 €	1 800 Kč	120 €
nebo: odtah do nejbližší opravny	1 800 Kč	120 €	1 800 Kč	120 €
nebo: úschova nepojízdného vozidla	5 dní	5 dní	5 dní	5 dní
nebo: odtah do místa bydliště	ORG	ORG	ORG	ORG
<b>POKRAČOVÁNÍ V CESTĚ (Pokud nelze opravu uskutečnit týž den.)</b>				
Hotel (počet nocí max.):	1 x 1 200 Kč	2 x 90 €	1 x 1 200 Kč	2 x 90 €
nebo: automobil	24 hodin	48 hodin	24 hodin	48 hodin
nebo: vlak 2. třída, bus	ANO	ANO	ANO	ANO
nebo: letadlo třídy Y		400 €		400 €
<b>TAXI (Pokud nelze opravu uskutečnit týž den)</b>				
Taxi	ORG	ORG	ORG	ORG
<b>NÁHRADNÍ VOZIDLO (Pokud nelze opravu uskutečnit týž den, nelze kombinovat se službou "Pokračování v cestě")</b>				
Automobil	ORG	ORG	ORG	ORG
<b>KRÁDEŽ AUTOMOBILU</b>				
Hotel (počet nocí max.):	1 x 1 200 Kč	2 x 90 €		
nebo: automobil	24 H	48 H		
nebo: vlak 2. třída, bus, taxi	ANO	ANO		
nebo: letadlo třídy Y		400 €		
<b>ZTRÁTA KLÍČŮ AUTOMOBILU</b>				
Otevření a výměna zámku			1 000 Kč	50 €
nebo: odtah do nejbližší opravny (doručení náhradních klíčů)			1 000 Kč	50 €
Úhrada zámku / nových klíčů			NE	NE
<b>DEFEKT PNEUMATIKY</b>				
Výměna kola za rezervu na místě			1 000 Kč	50 €
Cena náhradního materiálu (pneu, disk)			NE	NE
<b>VYČERPÁNÍ, ZÁMĚNA PALIVA</b>				
Odtah do nejbližší opravny			1 000 Kč	50 €
nebo asistence a dovoz paliva na místo			1 000 Kč	50 €
Úhrada nového paliva			NE	NE
<b>ASISTENCE NULA KILOMETRŮ</b>				
Silniční služba / odtah do servisu při vybití baterie			ORG	ORG
Silniční služba / odtah do servisu při zamrznutí motoru			ORG	ORG
<b>VYSLÁNÍ NÁHRADNÍHO ŘIDIČE (Pokud je řidič hospitalizován po nehodě.)</b>				
Cesta náhradního řidiče k vozidlu		ANO		
Honorář náhradního řidiče		NE		
<b>REPATRIACE VOZIDLA DO ČR (V případě, že není možná oprava do 7 dnů.)</b>				
Cesta k převzetí opraveného vozidla		ORG		ORG
Odtah vozidla do ČR		ORG		ORG
<b>VRÁK PO NEHODĚ</b>				
Formality s vyřazením z evidence vozidel		ORG		
Úhrada sešrotování		400 €		
<b>NÁHRADNÍ DÍLY</b>				
Nákup		ORG		ORG
Odeslání náhradních dílů		ANO		ORG
<b>FINANČNÍ TÍSEŇ POJIŠTĚNÉHO</b>				
Poskytnutí půjčky na opravu		10 000 €		10 000 €
<b>PŘEDÁNÍ VZKAZU</b>				
Doručení vzkazu blízké osobě / zaměstnavateli		ANO		ANO

## Základní asistenční služby pro vozidla nad 3,5 t.

TYP POJISTNÉ UDÁLOSTI ÚZEMNÍ ROZSAH POSKYTNUTÝCH SLUŽEB	NEHODA a PORUCHA	
	ČR	Zahraničí
<b>VÝLUKY</b>		
Nekontaktování a nerespektování pokynů asistenční služby	VÝLUKA	VÝLUKA
<b>PODMÍNKY</b>		
Kilometrový limit od bydliště	0 km	0 km
<b>Služba</b>		
oprava na místě, nebo	ORG	ORG
odtah do nejbližšího servisu schopného opravy	ORG	ORG
vyproštění vozidla	ORG	ORG

**Vysvětlivky:**

ANO služba je provedena zcela v režii asistenční služby.  
 ORG služba je organizována asistenční službou, pojištěný hradí náklady z vlastních prostředků.  
 XXX Kč služba je provedena v režii asistenční služby do celkového limitu XXX Kč.

**Asistenční služby jsou poskytovány nepřetržitě a opakovaně pro vozidlo příslušné RZ.**

**Asistenční služby lze požadovat výhradně na tel. čísle: (+420) 272 101 062.**

**Na místě poruchy nebo nehody jsou závady odstraňovány v rámci technických a legislativních možností.**

### Výluky:

- Pojistitel neposkytne pojistné plnění v případech, které přímo či nepřímo souvisejí se stávkou, válečným konfliktem, invazí, napadením (ať již válka byla vyhlášena či nikoliv) občanskou válkou, vzpourou, povstáním, terorismem, násilným nebo vojenským uchvácením moci, občanskými nepokoji, radioaktivní havárií, nebo jakýmkoliv jiným zásahem vyšší moci.
- Pojistitel dále neposkytne pojistné plnění v případě:
  - pokud pojistná událost byla způsobena pod vlivem alkoholu, psychofarmak a drog či jiných obdobných látek,
  - pokud k pojistné události došlo při soutěži, sportovním zápolení a přípravě na ně nebo motoristických přehlídkách,
  - pokud k pojistné události došlo v důsledku úmyslného jednání pojištěného, trestného činu, sebevraždy či sázky,
  - pokud pojištěný řídil vozidlo bez platného řidičského oprávnění,
  - pokud počet cestujících nebo celková hmotnost vozidla překračují limity uvedené v technickém průkazu vozidla,
  - pokud k pojistné události nedošlo v důsledku poruchy, nehody, chyby řidiče, nebo v důsledku odcizení dle čl. 1 těchto pojistných podmínek,
  - poruchy na speciálních přídatných nebo pomocných zařízeních vozidla (např. klimatizace prostoru posádky),
  - pokud příčinou škodní události je porucha, která se již v uplynulých 12 měsících u téhož vozidla vyskytla, pojištitel ji tehdy vyhodnotil jako pojistnou událost a poskytl pojistné plnění,
  - že přístup k nepojízdnému vozidlu nebude technicky možný či právně přípustný,
  - pokud pojištěný nárokuje úhradu asistenčních služeb, které si zajistil sám bez vědomí asistenční služby pojištitel.
- Pojistné plnění se dále nevztahuje na cenu použitých náhradních dílů, pohonných hmot či jiných provozních kapalin, náklady na mýtné, dálniční či jiné obdobné poplatky.

## Základní asistenční služby pro motocykly

TYP POJISTNÉ UDÁLOSTI	NEHODA	
	ČR	Zahraničí
<b>ÚZEMNÍ ROZSAH POSKYTNUTÝCH SLUŽEB</b>		
<b>VÝLUKY</b>		
Nekontaktování a nerespektování pokynů asistenční služby	VÝLUKA	VÝLUKA
<b>Služba</b>		
oprava na místě	příjezd + 1 hodina práce mechanika	příjezd + 1 hodina práce mechanika
nebo odtah do nejbližšího servisu	2 500 Kč	150 €
parkovné	3 dny - reálné náklady	3 dny - reálné náklady
<b>Doplňkové asistenční služby (pokud se nepodaří opravit týž den).</b>		
náhradní doprava	vlak, autobus - 500 Kč	vlak, autobus - 100 €
nebo náhradní ubytování	ORG	2 dny / 100 € / os / noc

**Pojištěné vozidlo:** Jednostopé motorové vozidlo (motocykl) s platnou českou registrační značkou, které má u pojistitele uzavřené platné pojištění odpovědnosti z provozu motorového vozidla anebo havarijní pojištění.

**Vysvětlivky:**

- ANO služba je provedena zcela v režii asistenční služby.
- ORG služba je organizována asistenční službou, pojištěný hradí náklady z vlastních prostředků.
- XXX Kč služba je provedena v režii asistenční služby do celkového limitu XXX Kč.

**Asistenční služby jsou poskytovány nepřetržitě a opakovaně pro vozidlo příslušné RZ.**

**Asistenční služby lze požadovat výhradně na tel. čísle: (+420) 272 101 062.**

**Na místě poruchy nebo nehody jsou závady odstraňovány v rámci technických a legislativních možností.**

### Výluky:

1. Pojistitel neposkytne pojistné plnění v případech, které přímo či nepřímo souvisejí se stávkou, válečným konfliktem, invazí, napadením (ať již válka byla vyhlášena či nikoliv) občanskou válkou, vzpourou, povstáním, terorismem, násilným nebo vojenským uchvácením moci, občanskými nepokoji, radioaktivní havárií, nebo jakýmkoliv jiným zásahem vyšší moci.
2. Pojistitel dále neposkytne pojistné plnění v případě:
  - a. pokud pojistná událost byla způsobena pod vlivem alkoholu, psychofarmak a drog či jiných obdobných látek,
  - b. pokud k pojistné události došlo při soutěži, sportovním zápolení a přípravě na ně nebo motoristických přehlídkách,
  - c. pokud k pojistné události došlo v důsledku úmyslného jednání pojištěného, trestného činu, sebevraždy či sázky,
  - d. pokud pojištěný řídil vozidlo bez platného řidičského oprávnění,
  - e. pokud počet cestujících nebo celková hmotnost vozidla překračují limity uvedené v technickém průkazu vozidla,
  - f. pokud k pojistné události nedošlo v důsledku poruchy, nehody, chyby řidiče, nebo v důsledku odcizení dle čl. 1 těchto pojistných podmínek,
  - g. poruchy na speciálních přídavných nebo pomocných zařízeních vozidla (např. klimatizace prostoru posádky),
  - h. pokud příčinou škodní události je porucha, která se již v uplynulých 12 měsících u téhož vozidla vyskytla, pojistitel ji tehdy vyhodnotil jako pojistnou událost a poskytl pojistné plnění,
  - i. že přístup k nepojízdnému vozidlu nebude technicky možný či právně přípustný,
  - j. pokud pojištěný nárokuje úhradu asistenčních služeb, které si zajistil sám bez vědomí asistenční služby pojistitele.
3. Pojistné plnění se dále nevztahuje na cenu použitých náhradních dílů, pohonných hmot či jiných provozních kapalin, náklady na mýtné, dálniční či jiné obdobné poplatky.





## PLNÁ MOC

**Hasičská vzájemná pojišťovna, a.s.**, se sídlem Praha 2, Římská 2135/45, PSČ 120 00, IČ 469 73 451, zapsaná v obchodním rejstříku vedeném Městským soudem v Praze, oddíl B, vložka 2742, zastoupená předsedou představenstva Ing. Josefem Moravcem, tímto dává plnou moc svému zaměstnanci, kterým je pan

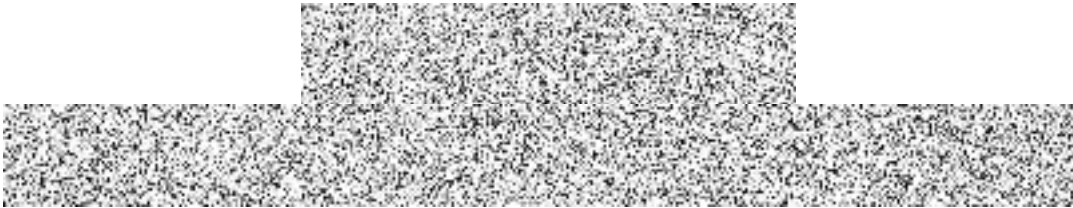

aby za Hasičskou vzájemnou pojišťovnu, a.s. podepsal Rámcovou dohodu o stanovení podmínek flotilového pojištění a z ní vyplývající, pojistné smlouvy jednotlivých organizačních složek zadavatele v rámci Veřejné zakázky:

### **Pojištění odpovědnosti za újmu způsobenou provozem vozidla a havarijní pojištění motorových vozidel v resortu Ministerstva spravedlnosti**

#### **Část 1 - Pojištění odpovědnosti za újmu způsobenou provozem vozidla v resortu Ministerstva spravedlnosti**

Plná moc je udělena statutárním orgánem společnosti a platí po dobu výkonu funkce pověřené osoby, ředitele pobočky Hradec Králové.

V Praze, dne 22.2.2023



předseda představenstva  
Hasičská vzájemná pojišťovna, a.s.



Pověření přijímám:



Ředitel pobočky Hradec Králové  
Hasičská vzájemná pojišťovna, a.s.