

Česká republika – Státní pozemkový úřad

Sídlo: Husinecká 1024/11a, 130 00 Praha 3

Zastoupený Ing. Jolanou Miškářovou, pověřenou vedením Krajského pozemkového úřadu v Hradci Králové

Adresa: Kydlinovská 245, 503 01 Hradec Králové

IČ: 01312774

DIČ: CZ01312774

Bankovní spojení: ČNB, číslo účtu: 70017-3723001/0710

(dále jen „propachtovatel“)

– na straně jedné –

a

Česká osiva Chlumeck nad Cidlinou s.r.o.

sídlo: Nové Město 99, PSČ 503 51 Chlumeck nad Cidlinou

IČ: 259 345 20

Zapsána v obchodním rejstříku vedeném Krajským soudem v Hradci Králové, oddíl C, vložka 15785  
zastoupená: jednatelem Ing. Miroslavem Pacákem, 

(dále jen „pachtýř“)

– na straně druhé –

uzavírají podle ustanovení § 2332 a násl. zákona č. 89/2012 Sb., občanský zákoník, (dále jen „NOZ“) tuto

## PACHTOVNÍ SMLOUVU č. 19N 14/14

### Čl. I

Propachtovatel je ve smyslu zákona č. 503/2012 Sb., o Státním pozemkovém úřadu a o změně některých souvisejících zákonů, ve znění pozdějších předpisů, příslušný hospodařit se zemědělskými pozemky (viz. příloha) ve vlastnictví státu vedených u Katastrálního úřadu pro Královéhradecký kraj Katastrálního pracoviště Hradec Králové na LV 10002.

### Čl. II

Propachtovatel přenechává pachtýři pozemky uvedené v čl. I této smlouvy do užívání za účelem **zemědělské činnosti**.

### Čl. III

Pachtýř je povinen:

a) užívat pozemky řádně v souladu s jejich účelovým určením, hospodařit na nich způsobem založeným na střídání plodin a hnojení organickou hmotou ve dvou až čtyřletých cyklech podle fyzikálních vlastností půdy, způsobu hospodaření a nároků pěstovaných rostlin,

b) dodržovat povinnosti vyplývající ze zákona č. 326/2004 Sb., o rostlinolékařské péči a o změně některých souvisejících zákonů, ve znění pozdějších předpisů,



c) dodržovat zákaz hospodářské činnosti vyvolávající erozi půdy a používání toxických a jiných škodlivých látek s dlouhodobým reziduálním účinkem, dodržovat ustanovení § 3 odst. 1 zákona č. 334/1992 Sb., o ochraně zemědělského půdního fondu, ve znění pozdějších předpisů,

d) umožnit propachtovateli provádění kontroly k bodům a) až c) formou nahlédnutí do evidence rozborů a vstupem na pozemek,

e) dodržovat povinnosti vyplývající ze zákona č. 449/2001 Sb., o myslivosti, ve znění pozdějších předpisů,

f) provádět podle podmínek sběr kamene,

g) vyžádat si souhlas propachtovatele při realizaci zúrodňovacích opatření a zakládání trvalých porostů na pozemku nebo při provádění změny druhu pozemku,

h) trpět věcná břemena, resp. služebností spojené s pozemky, jež jsou předmětem pachtu,

i) platit v souladu se zákonnou úpravou **daň z nemovitých věcí** za propachtované pozemky, jež jsou předmětem pachtu.

#### Čl. IV

1) Tato smlouva se uzavírá od **1. 12. 2014** na dobu neurčitou.

2) Právní vztah založený touto smlouvou lze ukončit dohodou nebo písemnou výpovědí.

3) Pacht lze v souladu s ustanovením § 2347 NOZ vypovědět v dvanáctiměsíční výpovědní době, a to vždy jen k 1. říjnu běžného roku.

4) Stane-li se pachtýř ze zdravotních důvodů nezpůsobilý na pozemku hospodařit, má dle ustanovení § 2348 NOZ právo vypovědět pacht v tříměsíční výpovědní době.

5) Propachtovatel může v souladu s ustanovením § 2334 NOZ vypovědět pacht bez výpovědní doby, jestliže pachtýř propachtuje propachtovaný pozemek jinému, přenechá-li ho k užívání nebo změní-li hospodářské určení pozemku, anebo způsob jeho užívání nebo požívání bez propachtovatelova předchozího souhlasu.

#### Čl. V

1) Pachtýř je povinen platit propachtovateli pachtovné.

2) Pachtovné se platí **ročně pozadu** vždy k 1. 10. běžného roku.

3) Roční pachtovné se stanovuje dohodou ve výši **17.679,00 Kč** (slovy: Sedmnácttisícšestsetšedesátdevět korun českých).

4) Pachtovné bude hrazeno převodem na účet propachtovatele vedený u České národní banky, číslo účtu **70017-3723001/0710**, variabilní symbol: **1911414**.

5) Poměrná část pachtovného za období od 1.12.2014 do 30.9.2015 činí **14.724,- Kč** a **bude uhrazena nejpozději do 30.9.2015.**



Zaplacením se rozumí připsání placené částky na účet propachtovatele.

5) Nedodrží-li pachtýř lhůtu pro úhradu pachtovného, je povinen podle ustanovení § 1970 NOZ zaplatit propachtovateli úrok z prodlení, a to na účet propachtovatele vedený u České národní banky, číslo účtu 180013-3723001/0710, variabilní symbol: **1911414**.

6) Prodlení pachtýře s úhradou pachtovného delší než 60 dnů se považuje za porušení smlouvy, které zakládá právo propachtovatele smlouvu vypovědět bez výpovědní doby (ustanovení § 2228 odst. 4 NOZ).

## Čl. VI

Pokud je na propachtovaných pozemcích zřízeno meliorační zařízení, pachtýř se zavazuje:

- u melioračních zařízení umístěných pod povrchem půdy zajistit jejich údržbu,
- k hlavním melioračním zařízením umožnit přístup za účelem provedení údržby.

## Čl. VII

Pachtýř bere na vědomí a je srozuměn s tím, že pozemky, který jsou předmětem pachtu dle této smlouvy, mohou být propachtovatelem převedeny na třetí osoby v souladu s jeho dispozičním oprávněním. V případě změny vlastnictví platí ustanovení § 2221 a § 2222 NOZ.

## Čl. VIII

Pachtýř je oprávněn propachtované pozemky, některé z nich nebo jejich části propachtovat nebo dát do užívání třetí osobě jen s předchozím písemným souhlasem propachtovatele.

## Čl. IX

Pachtýři souhlasí se zpracováním a uchováním svých osobních údajů propachtovatelem. Tento souhlas pachtýři poskytují na dobu 10 let a zároveň se zavazují, že po tuto dobu souhlas se zpracováním a uchováním osobních údajů neodvolají.

## Čl. X

1) Smluvní strany se dohodly, že jakékoliv změny a doplňky této smlouvy jsou možné pouze písemnou formou dodatku k této smlouvě, a to na základě dohody smluvních stran.

2) Smluvní strany jsou povinny se vzájemně informovat o jakékoli změně údajů týkajících se jejich specifikace jako smluvní strany této smlouvy, a to nejpozději do 30 dnů ode dne změny.

## Čl. XI

Tato smlouva je vyhotovena ve **dvou** stejnopisech, z nichž každý má platnost originálu. **Jeden** stejnopis přebírá pachtýř a jeden je určen pro propachtovatele.

## Čl. XII

Tato smlouva nabývá platnosti dnem jejího podpisu smluvními stranami.

## Čl. XIII

Smluvní strany po přečtení této smlouvy prohlašují, že s jejím obsahem souhlasí a že tato smlouva je shodným projevem jejich vážné a svobodné vůle, a na důkaz toho připojují své podpisy.

V Hradci Králové dne *29. 10. 2014* .....

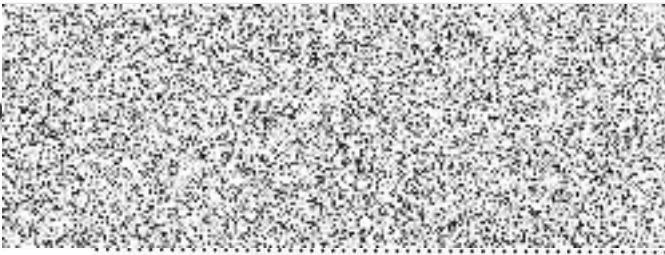

**Ing. Jolana Miškářová**  
pověřená vedením Krajského pozemkového úřadu  
pro Královéhradecký kraj  
propachtovatel



jednatel společnosti  
Česká osiva s.r.o.  
pachtýř

Za věcnou a formální správnost odpovídá:



**Pavel Fajfr**  
vedoucí oddělení správy  
KPÚ pro Královéhradecký kraj

Za 

Anna Řeháková

