



**MĚSTO LITOMĚŘICE**  
Odbor životního prostředí

Město Litoměřice

## SMLOUVA O DÍLO

na realizaci veřejné zakázky malého rozsahu  
„Litoměřice, Mostná hora - revitalizace lesoparku - PD“

### Město Litoměřice

se sídlem: Mírové náměstí 15/7, 412 01 Litoměřice

IČO: 00263958

DIČ: CZ00263958

zastoupené: Mgr. Petrem Panašem, místostarostou

(dále jen „Objednatel“)

na straně jedné a

### Ing. Martina Součková

se sídlem: Vlkonice 46, 257 56 Křečovice

IČO: 04281110

DIČ: CZ04281110

Fyzická osoba podnikající podle živnostenského zákona nezapsaná v obchodním rejstříku

(dále jen „Zhotovitel“)

na straně druhé

(společně dále jen „Smluvní strany“ nebo každý jednotlivě „Smluvní strana“)

uzavírají

v souladu s ustanovením § 2586 a násl. zákona č. 89/2012, Sb., občanského zákoníku,  
(dále jen „ObčZ“)

tuto

smlouvu o dílo na realizaci veřejné zakázky s výše uvedeným názvem  
(dále jen „Smlouva“):

## 1. PŘEDMĚT SMLOUVY

- 1.1. Předmětem Smlouvy je závazek Zhotovitele provést pro Objednatele na vlastní nebezpečí a vlastní odpovědnost dílo za podmínek stanovených Smlouvou a v rozsahu stanoveném níže a závazek Objednatele zaplatit Zhotoviteli za dílo dohodnutou cenu.
- 1.2. Zhotovitel se touto Smlouvou zavazuje pro Objednatele vyhotovit projektovou dokumentaci a poskytnout poradenství a konzultace při podání žádosti o dotaci a v průběhu realizace zadávacího řízení na zhotovitele (dále jen „Dílo“) v rámci projektu „Revitalizace lesoparku Mostná hora, Litoměřice“ (dále jen „Projekt“).
- 1.3. Zhotovitel se zavazuje, že Dílo zhotoví v souladu se Smlouvou, řádně a včas, v souladu s pokyny Objednatele a dle obecně závazných právních předpisů a norem.
- 1.4. Předmětem této Smlouvy je dále závazek Zhotovitele poskytnout Objednateli licenci poskytovanou k Projektové dokumentaci Zhotovitelem Objednateli za podmínek čl. 7 této Smlouvy.
- 1.5. Objednatel se zavazuje zaplatit Zhotoviteli za Dílo cenu v souladu a způsobem dle čl. 4 Smlouvy.

## 2. SPECIFIKACE DÍLA

- 2.1. Zhotovitel dle této Smlouvy zpracuje projektovou dokumentaci ve stupni DPS – realizační dokumentace, dokumentace k provedení stavby zpracovaná dle aktuálních pravidel OPŽP (dále jen „Projektová dokumentace“ nebo též „PD“) a dle Cenové nabídky ze dne 7.3.2023, která tvoří přílohu č. 1 této Smlouvy (dále jen „Cenová nabídka“).
- 2.2. Zhotovitel pro zpracování PD poskytne Objednateli zejména tyto podklady:
  - geodetické zaměření polohopisu a výškopisu lesoparku Mostná hora, zaměření cestní sítě a stávajícího mobiliáře
  - geodetické zaměření jednotlivých stromů s obvodem kmene nad 80 cm
- 2.3. Dílo je členěno následovně:
  - 2.3.1. Podrobný dendrologický průzkum – bude řešen v jednotlivých plochách, členění na plochy bude vycházet ze zpracované Studie; toto členění na plochy bude použito při dalším zpracování PD.
  - 2.3.2. Prováděcí projekt – bude zpracován v takové podobě, aby mohl být použit pro výběr dodavatele a pro vlastní realizaci akce; bude zpracován v souladu s aktuálními pravidly pro podání žádosti o dotaci z OPŽP.
  - 2.3.3. Konzultace a poradenství – účast při jednání s dotčenými orgány a institucemi v průběhu zpracování PD; součinnost a vypořádávání dotazů v průběhu podání žádosti o dotaci; konzultace a poradenství v rámci zadávacího řízení na zhotovitele Projektu (zejména při sestavení kvalifikačních předpokladů, vypořádání žádostí o dodatečné informace apod.)

## 3. DOBA PLNĚNÍ A ZPŮSOB PŘEDÁNÍ

- 3.1. Zhotovitel se zavazuje předat Objednateli část Díla dle odst. 2.3.1 a 2.3.2 nejpozději do 150 dnů ode dne účinnosti Smlouvy. Zhotovitel se zavazuje předat Objednateli PD v 6 paré v tištěné podobě a dále v elektronické podobě v uzavřených i otevřených formátech (.dwg, .pdf, .doc, .xls). Všechny elektronicky předávané dokumenty musí být nezaheslované a musí umožňovat své další přímé užití v daných programech.
- 3.2. Zhotovitel se zavazuje vykonat pro Objednatele část Díla dle odst. 2.3.3 - konzultační a poradenskou činnost dle termínů podání žádosti o dotaci a dle termínu zadavatele při realizaci zadávacího řízení na zhotovitele Projektu.

- 3.3. Místem předání výstupů Díla (zejména předání veškerých dokumentů) je sídlo Objednatele, nedohodnou-li se výslovně Smluvní strany jinak.
- 3.4. Objednatel není povinen převzít Dílo nebo kteroukoliv část Díla, vykazuje-li jakékoliv vady. Zhotovitel je oprávněn předat část Díla před sjednaným termínem.
- 3.5. Převezme-li Objednatel jakoukoliv část Díla s vadami, zavazuje se Zhotovitel odstranit vady předané části Díla v dohodnuté lhůtě, jinak nejpozději do 5 dnů od předání.

#### 4. CENA DÍLA A PLATBY

- 4.1. Celková cena za provedení všech příslušných částí Díla je stanovena na základě Cenové nabídky a činí

cena za část Díla dle odst. 2.3.1	480.000,- Kč
cena za část Díla dle odst. 2.3.2	750.000,- Kč
<u>cena za část Díla dle odst. 2.3.3</u>	<u>70.000,- Kč</u>
celkem cena bez DPH:	1.300.000,- Kč
DPH ve výši 21 %:	273.000,- Kč
Celkem cena včetně DPH:	1.573.000,- Kč

- 4.2. Cena zahrnuje vždy veškeré náklady Zhotovitele, náklady a výdaje spojené s provedením, dodáním a předáním Díla a provedením všech plnění dle Smlouvy včetně nákladů na součinnost Zhotovitele, a to není-li výslovně sjednáno jinak. Součástí Ceny je též úplata za Licenci. Vyskytují-li se kdekoli v této Smlouvě povinnosti Zhotovitele provést, zajistit, opatřit, předložit nebo poskytnout věc, dodávku nebo službu, jsou součástí Ceny jak předmět a výsledek takového úkonu, tak jeho provedení a všechny činnosti s tím související. Cena nebude jakkoli valorizována a nebude podléhat kurzovým změnám.
- 4.3. V ceně za provedení Díla nejsou zahrnuty správní poplatky ani jiné případné náklady (např. studie, posudky apod.), které by mohly být požadovány v průběhu projednávání Díla.
- 4.4. Smluvní strany sjednávají, že cena bude hrazena postupně. Cena za každou část Díla dle odst. 2.3. a odst. 4.1 této Smlouvy je splatná vždy až po úplném provedení dané části Díla. Nedílnou součástí poslední faktury bude zápis o předání a převzetí Díla oběma Smluvními stranami stanovící, že Dílo je bez jakýchkoliv vad a nedodělků.
- 4.5. Smluvní strany sjednávají, že Zhotovitel nemá právo na zálohové platby.
- 4.6. Faktura musí být doručena Objednateli a mít náležitosti daňového dokladu a obchodní listiny dle příslušných právních předpisů včetně vyčísleného DPH v zákonné výši. Nebude-li mít faktura příslušné náležitosti, je Objednatel oprávněn fakturu vrátit; v takovém případě nebude v prodlení s jejím zaplacením.
- 4.7. Faktura je splatná do 14 dnů ode dne jejího doručení Objednateli. Cena se hradí bezhotovostním převodem na účet Zhotovitele uvedený v záhlaví této Smlouvy či později Zhotovitelem Objednateli písemně oznámený. Faktura se považuje za uhrazenou dnem odeslání příslušné částky z účtu Objednatele na účet Zhotovitele.

#### 5. OPRÁVNĚNÉ OSOBY

- 5.1. Každá ze Smluvních stran jmenovala oprávněné osoby, které budou zastupovat Smluvní stranu v záležitostech souvisejících s plněním Smlouvy.

5.2. Oprávněná osoba Objednatele je paní [REDAKCE]

tel.: [REDAKCE]  
e-mail: [REDAKCE]  
adresa: Pekařská 2, 412 01 Litoměřice

5.3. Oprávněná osoba Zhotovitele je paní Ing. Martina Součková

tel.: [REDAKCE]  
e-mail: [REDAKCE]  
adresa: Vlkonice 46

## 6. PRÁVA A POVINNOSTI SMLUVNÍCH STRAN

- 6.1. Zhotovitel se zavazuje plnit Dílo vlastním jménem, na vlastní odpovědnost a dle pokynů Objednatele.
- 6.2. Zhotovitel se zavazuje plnit Dílo dle pokynů Objednatele, které jsou pro Zhotovitele závazné. Zároveň se zavazuje písemně upozornit Objednatele na nevhodnost, případně na nepřípustnost podkladových materiálů, pokynů nebo Objednatelem požadovaných změn, ať už z hlediska důsledků pro jakost a provedení Díla, či rozpočtu, s ustanoveními nebo rozhodnutími orgánů veřejné správy či obecně závaznými právními předpisy a normami.
- 6.3. Zhotovitel není oprávněn jednat s třetími osobami jménem Objednatele pouze na základě Smlouvy. Pro příslušná jednání, zejména pro vyřizování a zastupování úředních záležitostí týkajících se Díla, udělí Zhotoviteli případně plnou moc.
- 6.4. Objednatel se zavazuje poskytnout Zhotoviteli po celou dobu realizace Díla řádnou a včasnou informační a odbornou podporu a nezbytnou součinnost v rozsahu nutném k řádnému a včasnému provedení Díla.
- 6.5. Zhotovitel není oprávněn Projektovou dokumentaci, či její dílčí část dle Smlouvy poskytnout třetí osobě či využít jinak než ve prospěch Objednatele v souladu se Smlouvou.
- 6.6. Zhotovitel se zavazuje na základě objednávky Objednatele nad rámec Smlouvy zhotovit nejpozději do 14 dní od objednání vícetisky kompletní Projektové dokumentace dle Smlouvy.

## 7. ODPOVĚDNOST ZA VADY, ZÁRUKA

- 7.1. Zhotovitel odpovídá za vady, které má Dílo v době jeho předání Objednateli. Zhotovitel odpovídá za vady Díla vzniklé po předání Díla Objednateli, jestliže byly způsobeny porušením jeho povinností.
- 7.2. Zhotovitel odpovídá za vady Projektové dokumentace, které mají vliv na kvalitu Díla, na úplnost a soulad specifikace všech prací, dodávek a činností a služeb spojených s realizací Projektu ve všech částech dokumentace, za jednoznačnost, efektivnost, funkčnost a reálnost navrženého řešení a jeho soulad s podmínkami Smlouvy, pokyny a podklady předanými Objednatelem, obecně závaznými předpisy a normami pro přípravu a realizaci předmětného Projektu.
- 7.3. Zhotovitel neodpovídá za vady Díla, jestliže tyto vady byly způsobeny předáním nevhodných nebo neúplných podkladů a pokynů v případě, že Zhotovitel na ně Objednatele upozornil a Objednatel na jejich použití nebo provedení trval.

## 8. LICENCE

- 8.1. Zhotovitel uděluje Objednateli licenci k Dílu jakožto výhradní oprávnění užít Dílo a jeho jednotlivé části, a to bez omezení rozsahu užití Díla a podlicencí uživatelům a třetím osobám, s územním rozsahem pro celý svět a s časovým omezením na dobu trvání majetkových autorských práv

k Dílu nebo jeho části (dále jen „Licence“). Objednatel není povinen Licencí využít. Licence je poskytována též ke všem pracovním, nezpracovaným a dalším materiálům, které jsou v rámci plnění Smlouvy předány Objednateli. Licence je poskytnuta k části Díla vždy nejpozději okamžikem jeho předání Objednateli. Licence zahrnuje licenci k rozmnožování Díla a jeho částí; rozmnoženina pro autora nebude dle dohody Smluvních stran poskytnuta. Úplata za poskytnutí Licence k Dílu a jeho jednotlivým částem je součástí Ceny.

- 8.2. Objednatel je oprávněn Dílo nebo jeho část změnit, jakož i zařadit Dílo nebo jeho část do jiného díla či díla souborného a Dílo nebo jeho část dokončit a uveřejnit. Objednatel je oprávněn užít Dílo nebo jeho část v původní nebo zpracované či jinak změněné podobě a změnit název Díla či jeho částí. Objednatel je oprávněn změnit a upravit označení autora nebo toto neuvádět.
- 8.3. Smluvní strany sjednávají, že Licence zahrnuje zejména právo užít veškeré výkresy, plány, studie, designy, architektonické návrhy, projekty, zprávy, výpočty a jiné architektonické, projektové a technické dokumenty vyhotovené a předané Zhotovitelem Objednateli v rámci plnění Smlouvy; tímto ujednáním nejsou dotčeny další způsoby užití Díla a jeho částí uvedené ve Smlouvě a jejich přílohách.
- 8.4. Zhotovitel prohlašuje, že je nebo se nejpozději k okamžiku předání každé části Díla Objednateli stane nositelem majetkových autorských práv k předávané části nebo je oprávněn na základě licencí poskytnutých jinými subjekty (spolupracujícími osobami) předané části užít a dále poskytnout k užití Objednateli ve smyslu a v rozsahu dle této Smlouvy.
- 8.5. Zhotovitel prohlašuje, že má nebo ke dni poskytnutí Licence dle Smlouvy bude mít souhlas všech autorů/spoluautorů k poskytnutí Licence Objednateli a užití Díla v rozsahu dle této Smlouvy; Zhotovitel je povinen na výzvu Objednatele předložit takový souhlas všech autorů/spoluautorů v listinné podobě. Zhotovitel se dále zavazuje poskytnout Objednateli veškerou součinnost potřebnou k naplnění účelu a řádného užití Díla.
- 8.6. Smluvní strany sjednávají, že Zhotovitel má právo i po poskytnutí Licence užít Projektovou dokumentaci pro potřeby marketingu, pro potřeby prezentace Díla na veřejnosti, výstavách či jednotlivě u třetích osob výhradně s předchozím souhlasem Objednatele. Zhotovitel je oprávněn užít Projektovou dokumentaci a fotografii exteriéru realizovaného Díla pro potřeby prezentace s předchozím souhlasem Objednatele.

## 9. ZÁVAZNÉ PODMÍNKY ODPOVĚDNÉHO PLNĚNÍ VEŘEJNÉ ZAKÁZKY

- 9.1. Zhotovitel se po celou dobu plnění Smlouvy na výše uvedenou veřejnou zakázku zavazuje dodržovat veškeré povinnosti vyplývající z právních předpisů, a to zejména v oblasti pracovního práva, zaměstnanosti a bezpečnosti a ochrany zdraví při práci, a zajistit jejich dodržování svými poddodavateli a dodavateli, pokud se tito podílí na veřejné zakázce.
- 9.2. Zhotovitel se po celou dobu plnění Smlouvy na výše uvedenou veřejnou zakázku zavazuje k včasné a řádné úhradě svých závazků vůči dodavatelům a poddodavatelům při plnění této Smlouvy, přičemž není-li v konkrétním případě odůvodněno sjednáno jinak, je Zhotovitel povinen tyto uhradit nejpozději do 30 kalendářních dnů od obdržení platby ze strany Objednatele za dané plnění.
- 9.3. Zhotovitel se po celou dobu plnění Smlouvy na výše uvedenou veřejnou zakázku zavazuje plnit Smlouvu tak, aby předcházel vzniku odpadů a snížil dopady své činnosti na životní prostředí včetně omezení emisí, a to například:
  - využíváním vozidel s nulovými emisemi či nízkoemisních vozidel, má-li je k dispozici;
  - tiskem veškerých listinných výstupů na papír, který je šetrný k životnímu prostředí, pokud konkrétní užití nevyžaduje jiný druh papíru;
  - předcházením znečištění ovzduší a snižováním úrovně znečištění, může-li je během plnění veřejné zakázky způsobit.



- 9.4. Zhotovitel se po celou dobu plnění Smlouvy na výše uvedenou veřejnou zakázku zavazuje dodržet při nakládání s odpady vzniklými v souvislosti s plněním této Smlouvy veškeré povinnosti stanovené právními předpisy.
- 9.5. V případě podstatného či opakovaného porušení výše uvedených povinností Zhotovitele je Objednatel oprávněn odstoupit od Smlouvy na plnění veřejné zakázky.

## 10. ZÁVĚREČNÁ USTANOVENÍ

- 10.1. Práva a povinnosti Smluvních stran vzniklé na základě Smlouvy nebo v souvislosti se Smlouvou se řídí právními předpisy České republiky.
- 10.2. Smlouvu je možné měnit pouze písemně, a to formou vzestupně číslovaných dodatků podepsaných oprávněnými zástupci obou Smluvních stran.
- 10.3. Zhotovitel je oprávněn postoupit pohledávky vyplývající ze Smlouvy třetím osobám pouze po předchozím písemném souhlasu Objednatele.
- 10.4. Objednatel, jako povinný subjekt podle zákona č. 340/2015 Sb., o zvláštních podmínkách účinnosti některých smluv, uveřejňování těchto smluv a o registru smluv (dále jen „Zákon o registru smluv“), touto doložkou potvrzuje, že pro platnost a účinnost tohoto právního jednání splní povinnosti uložené uvedeným zákonem, tedy že tuto Smlouvu zveřejní v informačním systému registru smluv (dále jen „ISRS“).
- 10.5. Smluvní strany jsou si vědomy, že Objednatel je povinným subjektem podle Zákona o registru smluv, a tímto vyslovují svůj souhlas se zveřejněním této Smlouvy v ISRS na dobu neurčitou a uvádějí, že výslovně označily údaje, které se neuveřejňují.
- 10.6. Smluvní strany podpisem této Smlouvy potvrzují, že ve smyslu § 1770 ObčZ mezi sebou před uzavřením této Smlouvy ujednaly dohodu, podle které je tato Smlouva platně uzavřena dnem podpisu poslední ze Smluvních stran.
- 10.7. Smlouva nabývá účinnosti dnem uveřejnění Smlouvy v ISRS.
- 10.8. Nedílnou součástí této Smlouvy jsou:
- příloha č. 1 – Cenová nabídka
- 10.9. Smlouva je vyhotovena ve třech stejnopisech s platností originálu, přičemž dva obdrží Objednatel a jeden Zhotovitel.

Objednatel

V Litoměřicích dne 20. 3. 2023

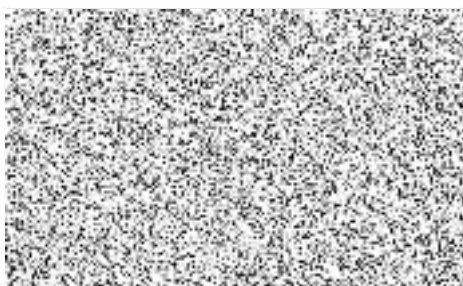

Mgr. Petr Panaš  
místostarosta

Zhotovitel

Ve Vlkonících dne 24. 03. 2023



Ing. Martina Součková

Příloha č. 1

## CENOVÁ NABÍDKA

Ing. Martina Součková  
 Vikonice 46  
 Neveklov 257 56  
 IČO: 04281110

**Revitalizace lesoparku Mostná hora, Litoměřice:**

Stupeň dokumentace: DPS – realizační dokumentace, dokumentace k provedení stavby, dokumentace bude zpracována dle aktuálních pravidel OPŽP na základě provedených konzultací

Podkladem pro zpracování dokumentace bude (dokumenty a podklady předané investorem):

- geodetické zaměření polohopisu a výškopisu lesoparku Mostná hora, zaměření cestní sítě a stávajícího mobiliáře
- geodetické zaměření jednotlivých stromů s obvodem kmene nad 80 cm

**Dokumentace bude obsahovat:****1. Podrobný dendrologický průzkum:**

Podrobný dendrologický průzkum bude řešen v jednotlivých plochách, členění na plochy bude vycházet ze zpracované Studie, toto členění na plochy bude použito při dalším zpracování projektové dokumentace.

V jižní části parku, tedy v plochách parkově upravených budou jednotlivě hodnoceny veškeré dřeviny s obvodem kmene nad 80 cm, v severní části lesoparku budou hodnoceny především dřeviny v okolí cest, v plochách porostů budou hodnoceny pouze vybrané dřeviny s obvodem kmene nad 80 cm (jedná se především o dřeviny na kterých bude určen zásah – kácení, ošetření, ponechání jako torzo apod.).

U soliterně zaměřených dřevin budou zhodnoceny následující charakteristiky:

1. rod a druh dřeviny (latinský název)
2. obvod kmene ve výčetní výši 130 cm nad zemí (v cm)
3. výška dřeviny (v metrech)
4. průměr koruny (v metrech)
5. vitalita dřeviny (viz přiložená stupnice)
6. sadovnická hodnota (viz přiložená stupnice)
7. zdravotní stav dřevin (viz přiložená stupnice)
8. návrh opatření (ošetření (řez, vazba), kácení apod.)
9. naléhavost opatření (etapizace)
10. poznámka (zhodnocení aktuálního stavu, popis případných defektů atd.)

Veškeré dřeviny budou zakresleny do mapy dendrologického průzkumu v měřítku 1:1000.

Dá se předpokládat, že jako solitérní exempláře bude hodnoceno 3000 stromů.

U dřevin s určitým defektem, poškozením nebo jiným způsobem něčím významných bude pořízena fotodokumentace. Inventarizace dřevin bude zpracována tak aby mohla sloužit jako podklad k případnému povolení kácení dřevin rostoucích mimo les dle zákona číslo 114/92 Sb. v aktuálním znění.

**Výstupy inventarizace dřevin:**

- mapový podklad se zákresem hodnocených dřevin a ploch (znázornění sadovnické hodnoty dřevin)
- mapový podklad se zákresem hodnocených dřevin a ploch (znázornění návrhu kácení a odborného ošetření u jednotlivých dřevin včetně případné etapizace navrhovaného kácení a odborného arboristického ošetření)
- průvodní zpráva včetně sumarizace zjištěných dat
- tabulková část hodnocení dřevin
- fotodokumentace hodnocených dřevin a ploch lesoparku



**2. Prováděcí projekt:**

Prováděcí projekt bude vypracován v takové podobě, aby mohl být použit pro vyhledání dodavatele a pro vlastní zhotovení akce. Dokumentace bude zpracována v souladu s aktuálními pravidly pro podání žádosti o dotaci z OPŽP.

**Projektová dokumentace bude obsahovat:**

- průvodní a technickou zprávu včetně technologie založení a technologie rozvojové péče (následná péče po dobu 5 let od dokončení realizačních prací včetně četností provádění prací v jednotlivých letech po výsadbě)
- osazovací plán (details dosadby a nových výsadb členěné dle jednotlivých ploch) včetně návrhu nových výsadb v podrobnosti rod, druh, kultivar a výsadbová velikost, technologie výsadby, ochrana vysazovaných dřevin
- osazovací plán (případné details výsadb soliterních stromů, keřů či skupinových a lesnických výsadb v jednotlivých plochách)
- výkresy technologií (výkres vlastní výsadby stromů i keřů, výsadby lesních ploch, výkresy oplocenek a ochrany jednotlivých dřevin)
- návrh umístění ptačích budek, netopýřích budek a dalších prvků pro zvýšení biodiverzity prostoru
- výkaz výměr a materiálů dle ceníku ÚRS v souladu s požadavky SFŽP a AOPK
- orientační rozpočet dle ceníku ÚRS v souladu s požadavky SFŽP a AOPK

Projektová dokumentace bude odevzdána v tištěné i digitální podobě. Tištěná dokumentace bude odevzdána v počtu 6 paré. Dokumentace bude v elektronické podobě odevzdána v uzavřených i otevřených formátech (.pdf, .xls, .doc, .dwg).

**Nedílnou součástí prováděcího projektu bude biologický průzkum plochy:**

Biologický průzkum bude obsahovat následující:

**a. Vlastní šetření v terénu v rámci dotčených ploch**

- zápis z pozorování v plochách

**b. Data z Národní databáze ochrany přírody (data Agentury ochrany přírody a krajiny)**

- budou vyžádána data z Agentury ochrany přírody a krajiny a bude provedeno jejich zpracování a interpretace
- v případě výskytu chráněných druhů bude zpracován mapový podklad a tabulková část pro celé řešené území
- bude zpracována textová část k vyhledaným datům

**c. Vyhledání veškerých dostupných podkladů:**

- budou vyhledána veškerá dostupná data týkající se ochrany a přírody a krajiny pro celé území
- data Natura, zvláště chráněná území, Významné krajinné prvky a jiné stupně ochrany, ptačí oblasti apod.

**d. Zpracování fotodokumentace:**

- bude provedena fotodokumentace veškerých dotčených ploch
- fotodokumentace bude přehledně rozčleněna dle jednotlivých ploch a popsána v textové a obrazové části

**Obsah dokumentace:**

- mapový podklad se zákresem veškerých řešených ploch včetně jejich přehledného členění
- mapový podklad se zákresem dat z Národní databáze ochrany přírody
- průvodní zpráva
- fotodokumentace veškerých hodnocených ploch

**Mapa dřevin v parku:**

Součástí projektové dokumentace bude návrh mapky dřevin v prostoru lesoparku Mostná hora s lokalizací vybraných dřevin a jejich popisem. Budou vybrány perspektivní a zajímavé dřeviny, které budou v terénu oštitkovány QR kódem, který povede k popisu dřeviny včetně zajímavostí o ní, popis dřeviny bude doplněn fotodokumentací jednotlivých částí stromu – habitus, kůra, větve, listy, květy, plody, podzimní zbarvení apod.) Mapa bude sloužit jako naučný podklad k vycházkám v prostoru lesoparku Mostná hora.

Návrh mapky včetně grafického zpracování bude proveden zhotovitelem projektové dokumentace, štítky s QR kódy budou instalovány realizační firmou na vybrané dřeviny.



**3. V rámci zpracování projektové dokumentace budou prováděny konzultace a poradenství:**

V rámci přípravných prací a při vlastním zpracování projektové dokumentace bude zhotovitel přítomen na jednáních s Agenturou ochrany přírody a krajiny, Státním fondem životního prostředí, odborem památkové péče a dalšími dotčenými orgány a institucemi.

Zhotovitel provede případné úpravy projektové dokumentace dle požadavků dotčených orgánů a institucí.

Po dokončení a odevzdání projektové dokumentace bude probíhat součinnost s investorem při podání žádosti o dotaci a případné doplnění a vypořádání dotazů spojených s podáním žádosti o dotaci.

Dále budou probíhat konzultace a poradenství při zpracování zadávací dokumentace na realizátora akce včetně poradenství při sestavení kvalifikačních předpokladů apod. V rámci vypsání výběrového řízení bude probíhat spolupráce při vypořádávání případných dotazů a připomínek uchazečů.

**Cenová nabídka na provedení prací:**

1. Dendrologický průzkum: 480 000,- Kč bez DPH (3000 položek x 160,- Kč/položku průzkumu)

2. Prováděcí projekt včetně biologického průzkumu a návrhu naučné mapky pro lesopark Mostná hora: 750 000,- Kč bez DPH

3. Konzultace a poradenství v rámci podání žádosti o dotaci a v rámci výběrového řízení na realizátora akce: 70 000,- Kč bez DPH

**Celková cena "Revitalizace lesoparku Mostná hora, Litoměřice" včetně konzultací a poradenství činí 1 300 000,- Kč bez DPH.**

**Termín zpracování projektové dokumentace: do 150 dnů od podpisu smlouvy o dílo**

**Termín poradenství a konzultací: dle termínů podání žádosti o dotaci a vypsání výběrového řízení na zhotovitele akce**

Zhotovitel je plátcem DPH, k ceně bude připočteno DPH v zákonné výši.

07.03.2023

*ing. Martina Součková*

