

Návrh - Prováděcí smlouva č. j:

k „Rámcová dohodě na dodávky kancelářského, sedacího a lehacího nábytku 2022 – 2023“ (dále jen „Rámcová dohoda“ či „RD“) ze dne 4. 2. 2022 s č.j.: MV-175034-38/VZ-2021

Níže uvedeného dne, měsíce a roku smluvní strany

Česká republika – Hasičský záchranný sbor Zlínského kraje

se sídlem: Přílucká 213, 760 01 Zlín

IČO: 70887306

DIČ: neplátce

za něhož jedná:

e-mail:

bankovní spojení:

číslo účtu:

ID:



(dále jen „**Objednatel**“)

na straně jedné

a

Název dodavatele: **INTERIER TECH s.r.o.**

se sídlem: Za Drahou 253, 282 01 Český Brod - Liblice

IČO: 290 58 155

DIČ: CZ 290 58 155

zapsán v obchodním rejstříku vedeném u MS soudu v Praze, oddíl C, vložka 163550

za něhož jedná

kontaktní osoba:

e-mail:

bankovní spojení:

č. účtu:

ID:



(dále jen „**Dodavatel**“)

na straně druhé

(Objednatel a Dodavatel jednotlivě jako „**Smluvní strana**“ a společně jako „**Smluvní strany**“)

uzavřely tuto Prováděcí smlouvu (dále jen „**Prováděcí smlouva**“) k RD dle zákona č. 134/2016 Sb., o zadávání veřejných zakázek, v platném znění (dále jen „**ZZVZ**“) a v souladu s ustanovením § 1746 odst. 2 zákona č. 89/2012 Sb., občanský zákoník, ve znění pozdějších předpisů.

Smluvní strany, vědomy si svých závazků v této Prováděcí smlouvě obsažených a v úmyslu být touto Prováděcí smlouvou vázány, se dohodly na následujícím znění Prováděcí smlouvy.

1. Předmět Prováděcí smlouvy

- 1.1 Předmětem této Prováděcí smlouvy je závazek na straně dodavatele odevzdat objednateli předmět koupě s veškerým příslušenstvím (doprava, vykládka, montáž, instalace a likvidace obalového materiálu) a umožnit objednateli nabytí vlastnického práva k předmětu koupě a závazek na straně objednatele tento předmět koupě s veškerým příslušenstvím převzít a zaplatit za něj dodavateli kupní cenu.
- 1.2 Dodavatel se touto Prováděcí smlouvou, v souladu s Rámcovou dohodou, zavazuje dodat Objednateli plnění a jeho množství specifikované v Příloze č. 1 této Prováděcí smlouvy.

2. Kupní cena

- 2.1 Objednatel se zavazuje zaplatit Dodavateli cenu poskytnutého plnění, a to v rozsahu a způsobem stanoveným dále v této Prováděcí smlouvě.
- 2.2 Kupní cena za předmět koupě vychází z jednotkových cen jednotlivých položek, které jsou součástí Přílohy č. 1 této prováděcí smlouvy a byly dodavatelem uvedeny v nabídce v Rámcové dohodě (Příloha č. 1 RD), a je počítána násobkem počtu kusů každé položky cenou této položky a následným součtem všech těchto násobků.
- 2.3 Celková cena v Kč bez DPH činí 816 629,00
Hodnota DPH v Kč činí 171 492,09
Celková cena v Kč včetně DPH činí 988 121,09
- 2.4 Ostatní podmínky vztahující se k platbě ceny za plnění poskytnuté Dodavatelem dle této Prováděcí smlouvy, jakož i lhůta splatnosti, jsou uvedeny v Rámcové dohodě.

3. Místo a čas plnění

- 3.1 Smluvní strany se dohodly, že Dodavatel je povinen dodat plnění dle této Prováděcí smlouvy Objednateli nejpozději do 35 kalendářních dnů odedne nabytí účinnosti prováděcí smlouvy.
- 3.2 Místem dodání plnění Dodavatele, dle této Prováděcí smlouvy, je: uveden v příloze č.1 - předmět plnění.
- 3.3 Společně s předmětem koupě a jeho příslušenstvím se dodavatel zavazuje předat objednateli doklady nutné k převzetí a užívání věci a k uplatnění případných vad z titulu záruky za jakost.

4. Vlastnické právo a přechod nebezpečí škody

- 4.1 Vlastnické právo z Dodavatele na Objednatele přechází podpisem dodacího listu objednatelům ve smyslu Čl. 10 Rámcové dohody.
- 4.2 K přechodu nebezpečí škody na předmětu plnění dojde okamžikem jeho převzetí ze strany Objednatele a to podpisem dodacího listu objednatelům.
- 4.3 K předání a převzetí předmětu plnění jsou určeny níže uvedené kontaktní osoby:



5. Doba trvání a ukončení Prováděcí smlouvy

5.1 Tato Prováděcí smlouva nabývá platnosti dnem jejího podpisu oběma Smluvními stranami a účinnosti dnem jejího zveřejnění v souladu se zákonem č. 340/2015 Sb., o zvláštních podmínkách účinnosti některých smluv, uveřejňování těchto smluv a o registru smluv (zákon o registru smluv), v Registru smluv, ve znění pozdějších předpisů.

5.2 Tato Prováděcí smlouva může být ukončena výhradně následujícími způsoby:

- a) písemnou dohodou Smluvních stran;
- b) odstoupením Objednatele od této Prováděcí smlouvy dle odst. 5.3 tohoto článku Prováděcí smlouvy;
- c) odstoupením Dodavatele od této Prováděcí smlouvy dle odst. 5.4 tohoto článku Prováděcí smlouvy.

5.3 **Objednatel** může od této Prováděcí smlouvy okamžitě odstoupit, pokud:

- a) Dodavatel je v prodlení s poskytnutím plnění dle této Prováděcí smlouvy po dobu delší než čtrnáct (14) kalendářních dnů;
- b) Dodavatel je déle než patnáct (15) dnů v prodlení s odstraněním vad plnění dle této Prováděcí smlouvy;
- c) Kvalita či jakost plnění dodaného dle této Prováděcí smlouvy vykáže nižší než smlouvenou kvalitu či jakost;
- d) Dodavatel poruší svou povinnost dle této Prováděcí smlouvy a nezjedná nápravu ani v dodatečně lhůtě stanovenou mu Objednatelem, která nesmí být kratší deseti (10) dnů;
- e) Dodavatel je v likvidaci nebo vůči jeho majetku probíhá insolvenční řízení, v němž bylo vydáno rozhodnutí o úpadku, nebo byl insolvenční návrh zamítnut proto, že majetek nepostačuje k úhradě nákladů insolvenčního řízení, nebo byl konkurs zrušen proto, že majetek byl zcela nepostačující, nebo byla zavedena nucená správa podle zvláštních právních předpisů;
- f) Dodavatel není schopen poskytovat plnění dle této Prováděcí smlouvy, a to ode dne, kdy Dodavatel písemně prohlásí, že není schopen plnění poskytovat;

5.4 **Dodavatel** může od této Prováděcí smlouvy okamžitě odstoupit v případě:

- a) prodlení Objednatele s úhradou ceny plnění dle této Prováděcí smlouvy nebo její části po dobu delší než třicet (30) dnů;

5.5 Odstoupením od Prováděcí smlouvy nejsou dotčena ustanovení týkající se smluvních pokut, ochrany informací, náhrady škody a ustanovení týkajících se takových práv a povinností, z jejichž povahy vyplývá, že trvají i po odstoupení.

5.6 Jakýkoliv úkon, vedoucí k ukončení této Prováděcí smlouvy, musí být učiněn v písemné formě a je účinný okamžikem jeho doručení Dodavateli. Zákonné důvody pro ukončení této Prováděcí smlouvy nejsou shora uvedeným dotčeny.

5.7 Výpověď a odstoupení od této Prováděcí smlouvy ze strany Objednatele nesmí být spojeno s uložením jakékoliv sankce k tíži Objednatele nebo Centrálního zadavatele.

6. Závěrečná ustanovení

- 6.1 Veškerá ujednání této Prováděcí smlouvy navazují na Rámcovou dohodu a Rámcovou dohodou se řídí, tj. práva, povinnosti či skutečnosti neupravené v této Prováděcí smlouvě se řídí ustanoveními Rámcové dohody. V případě rozporu mezi ujednáním v Prováděcí smlouvě a Rámcové dohodě má přednost ujednání v Rámcové dohodě.
- 6.2 Jestliže se ukáže jakékoliv ustanovení této Prováděcí smlouvy jako neplatné, nevymahatelné nebo neúčinné, nedotýká se tato neplatnost, nevymahatelnost nebo neúčinnost ostatních ustanovení této Prováděcí smlouvy. Smluvní strany se zavazují nahradit do 30 pracovních dnů od doručení výzvy jedné Smluvní strany druhé Smluvní straně neplatné, neúčinné nebo nevymahatelné ustanovení ustanovením platným, účinným a vymahatelným se stejným nebo obdobným obchodním a právním smyslem, případně uzavřít smlouvu novou. Smluvní strany se zavazují poskytnout si navzájem součinnost nezbytnou k řádnému splnění jejich povinností dle této Prováděcí smlouvy.
- 6.3 Změny a doplňky této Prováděcí smlouvy lze činit pouze písemně, číslovanými dodatky, podepsanými oběma smluvními stranami.
- 6.4 Tato Prováděcí smlouva je vyhotovena pouze elektronicky.
- 6.5 V souladu se zákonem č. 340/2015 Sb., o zvláštních podmínkách účinnosti některých smluv, uveřejňování těchto smluv a o registru smluv (zákon o registru smluv) zajistí Objednatel uveřejnění celého textu Prováděcí smlouvy, vyjma osobních údajů, a metadat Prováděcí smlouvy v Registru smluv, včetně případných oprav uveřejnění s tím, že nezajistí-li Objednatel uveřejnění Prováděcí smlouvy nebo metadat Prováděcí smlouvy v Registru smluv do 30 dnů od uzavření Prováděcí smlouvy, pak je oprávněn zajistit jejich uveřejnění Dodavatel ve lhůtě tří měsíců od uzavření Prováděcí smlouvy.
- 6.6 Obě smluvní strany shodně prohlašují, že si tuto Prováděcí smlouvu před jejím podpisem přečetly, že byla uzavřena po vzájemném projednání podle jejich pravé a svobodné vůle, vážně a srozumitelně, nikoli v tísní a za nápadně nevýhodných podmínek.
- 6.7 Nedílnou součástí prováděcí smlouvy je i Příloha č. 1 – Předmět plnění, množství a cena

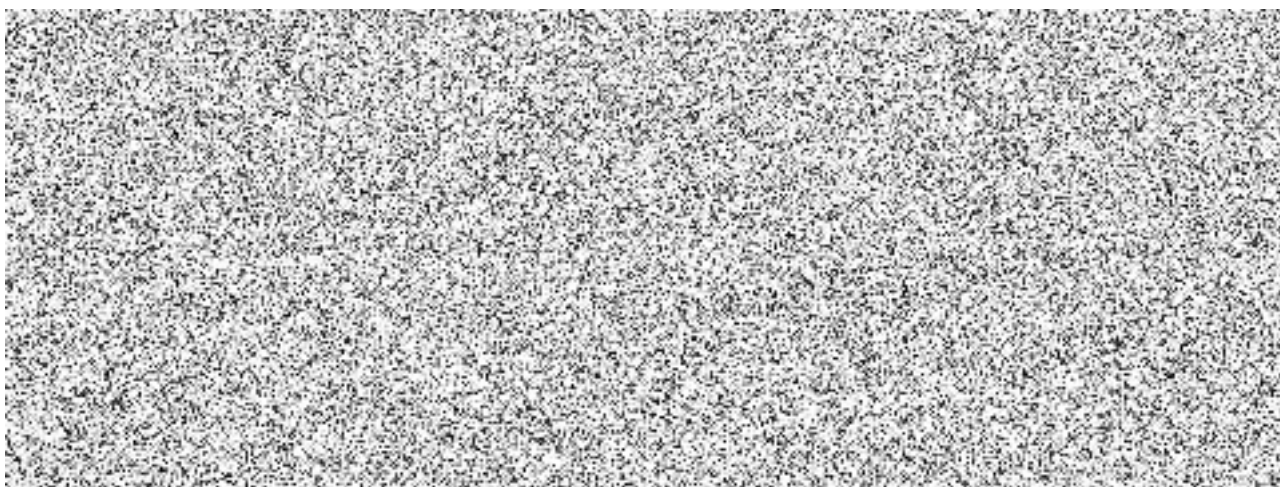

Příloha č. 1 RD																	
Pořadové číslo	Název zboží	Počet kusů/balení	cena za jednotku v Kč bez DPH	cena za jednotku v Kč včetně DPH 21 %	cena celkem v Kč bez DPH	cena celkem v Kč včetně DPH											Barevné provedení
2	Stůl kancelářský psací rozměr 1400x800x730, tloušťka desky LTD 25 mm	2	2 563,00	3 101,23	5 126,00	6 202,46											Buk světlý 381
4	Stůl kancelářský psací rozměr 1200x700x730, tloušťka desky LTD 25 mm	1	2 366,00	2 862,86	2 366,00	2 862,86											Buk světlý 381
7	Kontejner mobilní-centrální zámek 430x600x610, LTD 18 mm	6	3 766,00	4 556,86	22 596,00	27 341,16											Buk světlý 381
8	Nástavec na stůl dřevěný dělený, 1200x320x360, horní deska LTD 25mm, jinak 18mm	3	1 875,00	2 268,75	5 625,00	6 806,25											Buk světlý 381
A17	ATYP polohy č.7 - noční stolek šířka: 40x, hloubka 40x, výška 1 kolečkama 50 cm + šuplík v horní části příloha č.2	18	4 707,00	5 695,47	84 726,00	102 518,46											Buk světlý 381
10	Nástavec na stůl dřevěný dělený, 1600x320x360, horní deska LTD 25mm, jinak 18mm	1	1 976,00	2 390,96	1 976,00	2 390,96											Buk světlý 381
11	Stůl jedací přídavný čtverhrn s podpěrou kov.rohovou, 700x700x730, LTD 25mm	1	1 224,00	1 481,04	1 224,00	1 481,04											Buk světlý 381
16	Stůl jedací přídavný oblý oval s podpěrou kov.rohovou, 1600x450x730, LTD 25mm	1	1 381,00	1 671,01	1 381,00	1 671,01											Buk světlý 381
17	Stůl konferenční kruhový, průměr 700, centrální noha, výška 650	1	3 837,00	4 642,77	3 837,00	4 642,77											Buk světlý 381
A117	ATYP polohy č. 17 Stůl konferenční kruhový, průměr 600, centrální noha, výška 650 Kancelář Beničková	1	4 796,00	5 803,16	4 796,00	5 803,16											Buk světlý 381
20	Stůl kancelářský rohový pravý 1600/1200x800/700x730, LTD 25mm, kombinace LTD+kov	2	3 999,00	4 838,79	7 998,00	9 677,58											Buk světlý 381
22	Stůl pracovní univerzální 1200x800x730, kovová konstrukce, LTD25mm (využití jako pracovní, jedací i jídelní)	5	3 464,00	4 191,44	17 320,00	20 957,20											Buk světlý 381, kovové podnoží - sedla
27	Skříň registrační samonová, 800x440x1780, plně dveře, mezištitna, LTD 18mm	1	4 009,00	4 850,89	4 009,00	4 850,89											Buk světlý 381
AT27	Skříň registrační samonová, 800x440x1200, plně dveře, mezištitna, LTD 18mm ATYP polohy č.27 příloha č.3 Kancelář Beničková	2	3 850,00	4 658,50	7 700,00	9 317,00											Buk světlý 381
30	Skříň 2-dveřová šatní 800x600x1780, plně dveře, šatní vložka, mezištitna, LTD 18mm	7	4 654,00	5 631,34	32 578,00	39 419,38											Buk světlý 381
31	Skříň 2-dveřová polcová 800x440x1780, 3/5 police, 2/5 plně dveře, LTD 18mm	4	3 500,00	4 235,00	14 000,00	16 940,00											Buk světlý 381
32	Skříň otevřená polcová 800x420x1780, 5/5 police, povlná mezištitna, LTD 18mm	2	2 664,00	3 223,44	5 328,00	6 446,88											Buk světlý 381
34	Skříňka otevřená nízká s 1 polici, 800x420x720, LTD 18mm	2	1 640,00	1 984,40	3 280,00	3 968,80											Buk světlý 381
36	Skříňka s dvířky nízká s 1 polici, 800x440x720, plně dveře, LTD 18mm	2	2 438,00	2 949,98	4 876,00	5 899,96											Buk světlý 381
38	Police závěsná kombinace LTD+kov, 760x230x220, LTD 18mm	3	766,00	926,86	2 298,00	2 780,58											Buk světlý 381
40	Nástavec na 2-dveř šatní skříň 800x600x720, dveře 2 křídla, LTD 18mm, 1 police	3	2 549,00	3 084,29	7 647,00	9 252,87											Buk světlý 381
43	Věšáková štitna 600x18x1200	5	749,00	906,29	3 745,00	4 551,45											Buk světlý 381
44	Průchodka pro kabeláž průměr 60mm	2	80,00	96,80	160,00	193,60											Buk světlý 381
46	Věšák stojanový kovový (černý) + odkládací deštníku	4	1 130,00	1 367,30	4 520,00	5 469,20											Buk světlý 381
48	Rektrifikační sada pro zvýšení stolu pracovního univerzálního až o 10 cm	1	408,00	493,68	408,00	493,68											Buk světlý 381
50	Sokl pro skříňové prvky (800x580mm jednotná cena)	1	1 000,00	1 210,00	1 000,00	1 210,00											Buk světlý 381
51	Deska za postel krátká	5	576,00	696,96	2 880,00	3 484,80											Buk světlý 381
52	Deska za postel	8	771,00	932,91	6 168,00	7 463,28											Buk světlý 381
A132	ATYP polohy č. 32 příloha č. 4 Kancelář Poláčková/Homigová	1	3 100,00	3 751,00	3 100,00	3 751,00											Stanice Bystřice pod Hostěm - 2 ks buk světlý 381, 2 ks ořech 729, Stanice Uherké Hradiště
A134	ATYP polohy č. 34 příloha č. 5 Kancelář Poláčková/Homigová	1	2 050,00	2 480,50	2 050,00	2 480,50											Buk světlý 381
A147	ATYP polohy č.47 příloha č.1	1	11 650,00	14 096,50	11 650,00	14 096,50											Buk světlý 381
A135	ATYP deska ke stolu clona 2100x650x25 mm polohy č.35 příloha č.6 Kancelář Balcárek	1	1 950,00	2 359,50	1 950,00	2 359,50											Buk světlý 381
66	Dispečerské křeslo pro nepřetržitý provoz - 160 kg velikost B	1	11 589,00	14 022,69	11 589,00	14 022,69											Stanice Holešov Čalounění černá, kovová konstrukce černá mat.
67	Dispečerské křeslo pro operační centra, velikosti B kombinace látky a koženka, posuvný sedák, výškově nastavitelný opěrák	10	19 565,00	23 673,65	195 650,00	236 736,50											Čalounění modrá, kovová konstrukce černá mat čalounění modré.
70	Kancelářské křeslo čalouněné, opěrák ze síťoviny - nosnost 150 kg	3	7 171,00	8 676,91	21 513,00	26 330,73											Buk světlý 381, čalounění modré
71	Kancelářské křeslo síťované, opěrák a sedák ze síťoviny - nosnost 130 kg, černá	5	15 614,00	18 892,94	78 070,00	94 464,70											Buk světlý 381, čalounění modré
74	Židle dřevěná čalouněná s kovovou kostrou - 130 kg	8	4 500,00	5 445,00	36 000,00	43 560,00											Buk světlý 381, čalounění modré
75	Židle dřevěná s kovovou kostrou - 130 kg	19	3 943,00	4 771,03	74 917,00	90 649,57											Buk světlý 381, čalounění modré
77	Kancelářská židle balanční pro aktivní sezení - nosnost 130 kg	1	11 890,00	14 386,90	11 890,00	14 386,90											Stanice Bystřice pod Hostěm
80	Židle kovová čalouněná konferenční - bez područek - 130 kg	1	2 536,00	3 068,56	2 536,00	3 068,56											Čalounění černá, kovová konstrukce černá mat.
84	Křeslo dřevěné čalouněné pevné - nosnost 120 kg	7	4 094,00	4 953,74	28 658,00	34 676,18											Buk 381, čalounění černá Bystřice pod Hostěm - buk světlý 381, čalounění černé 8011, Valtáské Kloubouky s Luhčovicemi; buk světlý 381
86	Válenda čalouněná s úložným prostorem včetně matrace - nosnost 150 kg	4	8 647,00	10 462,87	34 588,00	41 851,48											Valtáské Kloubouky 6x šedá, Otkovčovice 3x modrá, Luhčovice 6x modrá
87	Samostatná matrace	15	2 860,00	3 460,60	42 900,00	51 909,00											Buk světlý 381
CELKEM			172		816 629,00	988 121,09											172

