



SMLOUVA O DÍLO

uzavřená na základě ust. § 2586 a násl. zákona č. 89/2012 Sb., občanský zákoník, mezi těmito smluvními stranami (dále jen „občanský zákoník“):

„Oprava evakuačního schodiště Poliklinika Horníkova v Brně-Líšní“

I. Smluvní strany

Statutární město Brno

Sídlo: Dominikánské náměstí 196/1, 602 00 Brno

IČO: 44992785

DIČ: CZ44992785

osoba oprávněná jednat za objednatele: Mgr. Břetislav Štefan, starosta

kontaktní osoby:

- ve věcech smluvních: Mgr. Bc. Oldřich Dryšl

- ve věcech technických: David Linger, technik OSB, tel.:

bankovní spojení: KB Brno – město, č. ú

(dále jen „objednatel“ na straně jedné)

a

Petr Svanovský

se sídlem: Viniční 1754/16, 615 00 Brno-Židenice

zastoupeným: Fyzická osoba podnikající dle živnostenského zákona

IČO: 15566374

DIČ: CZ6103311412

bankovní spojení:

kontaktní osoby: Petr Svanovský, tel.: +

e-mail:

(dále jen „zhotovitel“ na straně druhé)

(společně jako „smluvní strany“)

II. Úvodní ustanovení

- 2.1 Smluvní strany uzavírají tuto smlouvu o dílo, v souladu s nabídkou zhotovitele ze dne 16. 03. 2023, která je výsledkem výběrového řízení na veřejnou zakázku malého rozsahu s názvem „Oprava evakuačního schodiště Poliklinika Horníkova v Brně-Líšní“ provedenou objednatelem v souladu s Metodikou zadávání veřejných zakázek malého rozsahu, která byla schválena Radou městské části Brno-Líšeň na 40. schůzi dne 26. 8. 2020.
- 2.2 Smluvní strany prohlašují, že údaje uvedené v čl. I. této smlouvy jsou v souladu s právní skutečností v době uzavření smlouvy. Smluvní strany se zavazují, že změny dotčených údajů oznámí bez prodlení písemně druhé smluvní straně. Smluvní strany prohlašují, že osoby podepisující tuto smlouvu jsou k tomuto úkonu oprávněny.



- 2.3 Zhotovitel prohlašuje, že je odborně způsobilý k zajištění předmětu plnění podle této smlouvy.

III.

Předmět smlouvy

- 3.1 Předmětem smlouvy je závazek zhotovitele provést pro objednatele řádně a včas, ke sjednanému účelu, na svůj náklad a na své nebezpečí opravu dvou evakuačních schodišť na objektu Polikliniky Horníková v Brně-Líšeň v rozsahu dle souhrnného položkového rozpočtu, který tvoří Přílohu č. 1 této smlouvy.

Stavební práce a dodávky budou obsahovat zejm.:

- celkové očištění obou schodišť od letité nečistoty
- následná kontrola schodiště a přilepení uvolněných schodnic k podkladu nosných ramen za pomoci patřičného pojícího materiálu s přetmelněním drobných nedostatků
- přebroušení a zaleštění schodiště v ploše a svislých plochách;
- povrchová úprava schodiště – pemrlování nášlapných ploch, penetrace hydrofobním nátěrem;
- likvidace stavebního materiálu a následný úklid místa plnění.

(dále jen „dílo“)

- 3.2 Dílo bude způsobilé ke sjednanému účelu, bude-li rovněž zahrnovat provedení, dodání a zajištění všech činností, prací, služeb a dodávek, nutných k realizaci díla. Dílo bude provedeno v patřičné kvalitě a v termínech sjednaných v této smlouvě a případných dodatcích.

IV.

Doba a místo plnění

- 4.1 Zahájení prací: dnem předání a převzetí místa plnění
Dokončení díla: **nejpozději do 5. 5. 2023**
- 4.2 Dílo bude zahájeno protokolárním předáním a převzetím místa plnění. K předání místa plnění vyzve objednatel zhotovitele nejpozději do tří pracovních dní po podpisu této smlouvy a zhotovitel je povinen na základě této výzvy místo plnění převzít ve stanovený den a čas. Pokud zhotovitel místo plnění nepřevzme, a to i v případném náhradním termínu, bere se, že místo plnění bylo ze strany objednatele řádně předáno v den následujícím po dni stanoveném ve výzvě. Výzva bude odeslána na kontaktní e-mail zhotovitele uvedený v této smlouvě.
- 4.3 Dílo bude dokončeno jeho předáním a převzetím, o kterém se pořídí písemný protokol. Tento protokol, ve kterém objednatel výslovně prohlásí, že dílo přijímá je součástí předání a převzetí díla. Řádně dokončené dílo lze předat před termínem dokončení stanovený v této smlouvě.
- 4.4 V případě mimořádně nepříznivých klimatických podmínek, které i při uplatnění veškerých známých technických opatření, které lze po zhotoviteli požadovat, neumožní dodržet technologické podmínky pro řádné provádění díla, může být termín dokončení díla a předání díla prodloužen. Prodloužení termínu se určí podle doby trvání překážky, s přihlédnutím k době nezbytné pro obnovení prací. Zhotovitel je však povinen učinit veškerá racionální opatření ke zkrácení nebo předejití zpoždění.
- 4.5 Místem plnění díla je místo stavby, Statutární město Brno, městská část Brno-Líšeň, kraj Jihomoravský, katastrální území Líšeň, objekt Poliklinika Líšeň, Horníková 34, 628 00 Brno-Líšeň.



V.

Cena díla

- 5.1 Cena za provedené dílo je stanovena na základě nabídky zhotovitele a činí:

Cena celkem bez DPH: 62.400, -- Kč

Souhrnný položkový rozpočet je přílohou č. 1 této smlouvy.

- 5.2 Cena za provedení díla je úplná a konečná a zahrnuje jeho kompletní provedení dle této smlouvy. Cena díla je platná po celou dobu provádění a zahrnuje veškeré práce a dodávky, služby, poplatky a jiné přímé i nepřímé náklady nezbytné k řádnému a úplnému zhotovení díla, předání a užívání díla. Pokud zhotovitel provede práce a dodávky nad rámec této smlouvy bez předchozího uzavření písemného dodatku k této smlouvě o dílo, budou považovat smluvní strany provedení těchto prací a dodávek za dar objednateli.
- 5.3 Cena za dílo je sjednána bez daně z přidané hodnoty.
- 5.4 Objednatel prohlašuje, že je registrován jako plátcе daně z přidané hodnoty a ve vztahu k předmětu této smlouvy jedná jako osoba povinná k dani. Smluvní strany shodně deklarují, že objednatel jako plátcе daně z přidané hodnoty bude z titulu plnění této smlouvy od zhotovitele přijímat zdanitelná plnění spočívající v poskytnutí stavebních nebo montážních prací odpovídajících číselnému kódu klasifikace produkce CZ – CPA 41 až 43, a proto je daň z přidané hodnoty povinen přiznat a zaplatit správci daně objednatel v režimu přenesení daňové povinnosti.
- 5.5 Na faktuře zhotovitel uvede kód klasifikace produkce CZ-CPA 41-43 pro určení, zda se na zdanitelné plnění vztahuje režim přenesení daňové povinnosti (z. č. 235/2004Sb., o dani z přidané hodnoty).
- 5.6 V případě režimu přenesení daňové povinnosti zhotovitel vystaví fakturu bez DPH, na které uvede, že daň odvede zákazník a doručí fakturu nejpozději do 10. dne následujícího měsíce po uskutečnění zdanitelného plnění (po předání prací zjišťovacím/předávacím protokolem). Zhotovitel odpovídá za škodu, která vznikne objednateli z důvodu nedodržení předání vystaveného daňového dokladu v uvedených termínech, zejména za škodu spočívající v uhrazení sankcí za pozdní odvod DPH objednatel z důvodu pozdního dodání daňového dokladu zhotovitelem – stavební práce, montážní práce uvedené v CZ-CPA 41-43 podle § 92e zákona o dani z přidané hodnoty.

VI.

Platební podmínky a fakturace

- 6.1 Zálohové platby se nesjednávají.
- 6.2 Úhrada ceny díla bude realizována objednatel na základě soupisu skutečně a řádně provedených prací potvrzených odpovědným zástupcem objednatel a převzatých objednatel na základě dílčího protokolu o převzetí prací, přičemž za den uskutečnění zdanitelného plnění se považuje den podpisu protokolu o převzetí prací.
- 6.3 Celková cena díla bude vyúčtována v konečné faktuře po protokolárním předání a převzetí dokončeného díla.
- 6.4 Splatnost faktur je stanovena dohodou smluvních stran do 21 dnů od doručení faktury objednateli.



- 6.5 Faktura je uhrazena dnem odepsání příslušné částky z účtu objednatele. Platba bude provedena na účet zhotovitele uvedený na faktuře.
- 6.6 Faktura musí mít náležitosti daňového dokladu dle zákona č. 235/2004 Sb., o dani z přidané hodnoty v platném znění. Součástí faktury bude smluvními stranami podepsaný protokol o převzetí prací. Faktura musí obsahovat:
- a) náležitosti účetního a daňového dokladu dle platných právních předpisů
 - b) razítko a podpis oprávněné osoby
 - c) přílohy – položkový soupis skutečně provedených prací odsouhlasený TDS.
- Faktura musí být zaslána doporučeně na adresu objednatele nebo předána osobně pověřenému pracovníkovi objednatele.
- 6.7 V případě, že bude faktura obsahovat nesprávné nebo neúplné údaje, je objednatel oprávněn fakturu do 10 dnů od jejího doručení vrátit. Zhotovitel podle charakteru nedostatků fakturu opraví nebo vystaví novou. Vrácením faktury přestává běžet původní lhůta splatnosti. Nová 21 - ti denní lhůta splatnosti počíná běžet dnem doručení opravené nebo nové faktury objednateli.
- 6.8 Fakturační adresa je:
Statutární město Brno, Dominikánské náměstí č. 196/1, 602 00 Brno, IČO: 44992785, DIČ: CZ 44992785. Příjemce: ÚMČ Brno – Líšeň, Odbor správy budov, Jírova 2, 628 00 Brno.

VII.

Provádění díla

- 7.1 Zhotovitel je povinen provést dílo na svůj náklad a na své nebezpečí ve sjednané době.
- 7.2 Zhotovitel je povinen provádět dílo kvalifikovanými pracovníky. Zhotovitel je povinen zajistit, aby všichni pracovníci zhotovitele, kteří se v místě plnění na realizaci prací podílejí, byli proškoleni v konkrétních činnostech, které vykonávají.
- 7.3 Při realizaci díla nesmí být bez písemného souhlasu objednatele použity jiné materiály, technologie nebo změny proti přijaté nabídce zhotovitele. Změny požadované zhotovitelem (změna materiálů apod.) projedná a odsouhlasí zhotovitel písemně se zástupcem objednatele. Teprve po tomto odsouhlasení mohou být požadované změny realizovány
- 7.4 Zhotovitel v plné míře zodpovídá za bezpečnost a ochranu zdraví všech osob v prostoru provádění díla a zabezpečí jejich vybavení ochrannými pracovními pomůckami.
- 7.5 Kvalita Zhotovitelem uskutečněného plnění musí odpovídat veškerým požadavkům uvedeným v normách vztahujících se k plnění, zejména pak v ČSN, ČSN EN. Zhotovitel je povinen dodržet při provádění díla veškeré platné právní předpisy, jakož i všechny podmínky určené smlouvou.
- 7.6 Zhotovitel se zavazuje, že bude provádět práce pouze v době od 6:00 hod. do 18:00 hod. Jiná pracovní doba musí být předem projednána s objednatelem a jím odsouhlasena.
- 7.7 Zhotovitel je povinen provádět dílo svými zaměstnanci nebo poddodavateli, které uvedl ve své nabídce nebo které schválil objednatel. Případná změna poddodavatele musí být předem projednána a schválena objednatelem. Zhotovitel není oprávněn pověřit provedením díla ani jeho částí jinou osobu (poddodavatele) bez předchozího písemného souhlasu objednatele.
- 7.8 Zhotovitel je povinen udržovat na převzatém místě plnění pořádek a čistotu a je povinen odstraňovat odpady a nečistoty vzniklé jeho činností.
- 7.9 Zhotovitel nesmí v průběhu prací obtěžovat okolí nebo návštěvníky objektu polikliniky nadměrným hlukem nebo nečistotami. Zhotovitel musí zabezpečit provádění prací tak, aby



nedošlo k žádným škodám. V opačném případě Zhotovitel plně odpovídá za škody, které vzniknou při provádění díla objednateli nebo jiným osobám, jejichž práva či právem chráněné zájmy mohou být prováděním díla dotčeny. Pokud činností zhotovitele dojde ke způsobení škody, je zhotovitel povinen bez zbytečného odkladu tuto škodu odstranit a není-li to možné, tak finančně uhradit. Veškeré náklady s tím spojené nese zhotovitel.

VIII.

Záruka za dílo

- 8.1 Zhotovitel odpovídá za vady, jež má dílo v době jeho předání. Za vady díla, na něž se vztahuje záruka za jakost, odpovídá zhotovitel v rozsahu této záruky.
- 8.2 Zhotovitel poskytuje na dílo specifikované v čl. III. této smlouvy záruku v délce: **60 měsíců**.
- 8.3 Záruční lhůta neběží po dobu, po kterou objednatel nemohl předmět díla užívat pro vady díla, za které zhotovitel odpovídá.
- 8.4 Záruční lhůta počíná běžet dnem odstranění poslední vady vyplývajícího z protokolu o předání a převzetí díla.
- 8.5 Objednatel je povinen vady písemně reklamovat u zhotovitele bez zbytečného odkladu po jejich zjištění. V reklamaci musí být vady popsány a uvedeno, jak se projevují.
- 8.6 Zhotovitel je povinen nejpozději do 5 dnů po obdržení reklamace písemně oznámit objednateli, zda reklamaci uznává či neuznává. Pokud tak neučiní, má se za to, že reklamaci objednatele uznává. Vždy však musí písemně sdělit, v jakém termínu nastoupí k odstranění vady. Tento termín nesmí být delší, než 7 kalendářních dnů od obdržení reklamace, a to bez ohledu na to, zda zhotovitel reklamaci uznává či neuznává. Současně je zhotovitel povinen vadu odstranit v době přiměřené povaze vady.
- 8.7 Reklamaci lze uplatnit nejpozději do posledního dne záruční lhůty, přičemž i reklamace odeslaná objednatelem v poslední den záruční lhůty se považuje za včas uplatněnou.
- 8.8 Nenastoupí-li zhotovitel k odstranění reklamované vady ani do 14 kalendářních dnů po obdržení reklamace, je objednatel oprávněn pověřit odstraněním vady jinou odbornou právnickou nebo fyzickou osobu. Veškeré takto vzniklé náklady uhradí objednateli zhotovitel.
- 8.9 Na provedenou opravu poskytne zhotovitel novou záruku ve stejné délce jako v odst. 8.2, tohoto článku, která počíná běžet dnem předání a převzetí opravy.

IX.

Sankce

- 9.1 Zhotovitel zaplatí objednateli smluvní pokutu za prodlení s předáním díla a to 0,1 % z celkové ceny díla za každý den prodlení.
- 9.2 Objednatel zaplatí zhotoviteli úrok z prodlení v případě neuhrazení odsouhlasené faktury, a to 0,1 % z fakturované částky za každý den prodlení.
- 9.3 Zhotovitel zaplatí objednateli smluvní pokutu za prodlení s odstraněním záručních vad, a to 1.500,- Kč (slovy: tisícpětsetkorunčeských) za každou vadu a den prodlení.
- 9.4 Smluvní pokuta je splatná do 21 dní od data, kdy byla povinné straně doručena písemná výzva k jejímu zaplacení ze strany oprávněné strany, a to na účet oprávněné strany uvedený v písemné výzvě.



- 9.5 Smluvní pokuty je objednatel oprávněn započítat proti pohledávce zhotovitele.

X.

Změna smlouvy a odstoupení od smlouvy

- 10.1 Tuto smlouvu lze měnit pouze písemným oboustranně potvrzeným ujednáním výslovně nazvaným "Dodatek ke smlouvě" a očíslovaným podle pořadových čísel. Jiné zápisy, protokoly apod. se za změnu smlouvy nepovažují. K platnosti dodatků této smlouvy je nutná dohoda o celém obsahu.
- 10.2 Nastanou-li u některé ze stran skutečnosti bránící řádnému plnění této smlouvy, je povinna to ihned bez zbytečného odkladu oznámit druhé straně a vyvolat jednání zástupců oprávněných k podpisu smlouvy.
- 10.3 Od této smlouvy může odstoupit kterákoliv smluvní strana, pokud lze prokazatelně zjistit podstatné porušení této smlouvy druhou smluvní stranou. Právní účinky odstoupení od smlouvy nastávají dnem následujícím po písemném doručení oznámení o odstoupení druhé smluvní straně. Pro případ pochybností smluvní strany ujednaly, že odstoupení je účinné 5. dne po předání písemného oznámení o odstoupení poště k doručení druhé smluvní straně na její adresu.
- 10.4 Podstatným porušením této smlouvy se rozumí zejména:
- a) Prodlení zhotovitele se splněním termínu provádění díla a termínu dokončení díla delším než 10 dnů z důvodů na straně zhotovitele.
 - b) Dlouhodobé opakované neplnění kvalitativních ukazatelů stavby stanovených příslušnými normami.
 - c) Provádění prací v rozporu s podmínkami této smlouvy.
- 10.5 V případě odstoupení od této smlouvy kteroukoliv ze smluvních stran provedou smluvní strany nejpozději do 21 dnů ode dne účinnosti odstoupení od smlouvy inventarizaci veškerých vzájemných plnění dle této smlouvy k datu účinnosti odstoupení od smlouvy.
- 10.6 Odstoupení od smlouvy se nedotýká nároku na náhradu škody, vzniklé porušením smlouvy.

XI.

Závěrečná ustanovení

- 11.1 Obě smluvní strany se dohodly, že jejich závazkové vztahy i vztahy touto smlouvou blíže neupravené se budou řídit příslušnými ustanoveními občanského zákoníku.
- 11.2 Tato smlouva je vyhotovena ve čtyřech stejnopisech, z nichž tři vyhotovení obdrží objednatel a jedno zhotovitel
- 11.3 Případná nevynutitelnost nebo neplatnost kteréhokoli článku, odstavce, nebo ustanovení této smlouvy nemá vliv na vynutitelnost nebo platnost ostatních ustanovení této smlouvy. V případě, že by jakýkoli takovýto článek, odstavec nebo ustanovení mělo z jakéhokoli důvodu pozbýt platnosti (zejména z důvodu rozporu s aplikovatelnými zákony a ostatními právními normami), provedou smluvní strany konzultace a dohodnou se na právně přijatelném způsobu provedení záměrů obsažených v té části smlouvy, jež pozbyla platnosti. Případné rozpory mezi touto smlouvou a zadávací dokumentací vyřeší smluvní strany bezodkladně dodatkem k této smlouvě.
- 11.4 Zhotovitel je osobou povinnou spolupůsobit při výkonu finanční kontroly v souladu se zákonem č. 320/2001 Sb., o finanční kontrole. Zhotovitel povinen uchovávat veškeré doklady související s realizací díla a jeho financováním způsobem dle zákona 563/1991 Sb., o účetnictví, v platném znění.



- 11.5 Objednatel je při nakládání s veřejnými prostředky povinný dodržovat ustanovení zákona č. 106/1999 Sb., o svobodném přístupu k informacím ve znění pozdějších předpisů (zejména § 9 odstavce 2 tohoto zákona) a zákon č. 340/2015 Sb. o registru smluv.
- 11.6 Tato smlouva nabývá platnosti a účinnosti dnem podpisu oběma smluvními stranami.

Schvalovací doložka podle ust. § 41 zákona č. 128/2000 Sb., o obcích, v platném znění

Tato smlouva byla uzavřena v souladu s Metodikou pro zadávání veřejných zakázek MČ Brno-Líšeň, která byla schválena Radou městské části Brno-Líšeň na 40. schůzi dne 26. 8. 2020

Přílohy:

Příloha č. 1 – Souhrnný položkový rozpočet díla

Příloha č. 2 – fotodokumentace a umístění schodiště

V Brně dne 21. 3. 2023

V Brně dne . . . 2023

Za objednatele:

Za zhotovitele:

Mgr. Alena Stejskalová
II. místostarostka

Petr Svanovský

Statutární město Brno
Městská část Brno-Líšeň
Jírova 2, 628 00 Brno

KAMENICTVÍ
Petr Svanovský
Šumanova 2, 615 00 Brno
tel: 243 470, 603 455 370
e-mail: 076103@11412

Příloha č. 1

Souhrnný položkový rozpočet díla

Oprava evakuačního schodiště Poliklinika Horníkova	
Broušení schodišťových stupňů 18 ks á 1.350,- Kč	24 300,00 Kč
Čištění tlakovou vodou	2 500,00 Kč
Nátěr bezbarvý hydrofobní ochranný	1 500,00 Kč
Spotřební materiál	2 000,00 Kč
Oprava uvolněných 2ks schodů á 300,- Kč	600,00 Kč
Pemrlování schodů 18ks á 1.350,- Kč	24 300,00 Kč
Tmelení schodů 18ks 400,- Kč	7 200,00 Kč
Cena celkem bez DPH	62 400,00 Kč
DPH 21%	13 104,00 Kč
Cena celkem vč. DPH	75 504,00 Kč

Závěrečný úklid a likvidace stavebního materiálu je součástí dodávky prací.

V Brně dne 16.3.2023

Zpracoval: Petr Svanovský KAMENICTVÍ

Příloha č. 2

Fotodokumentace a umístění schodiště

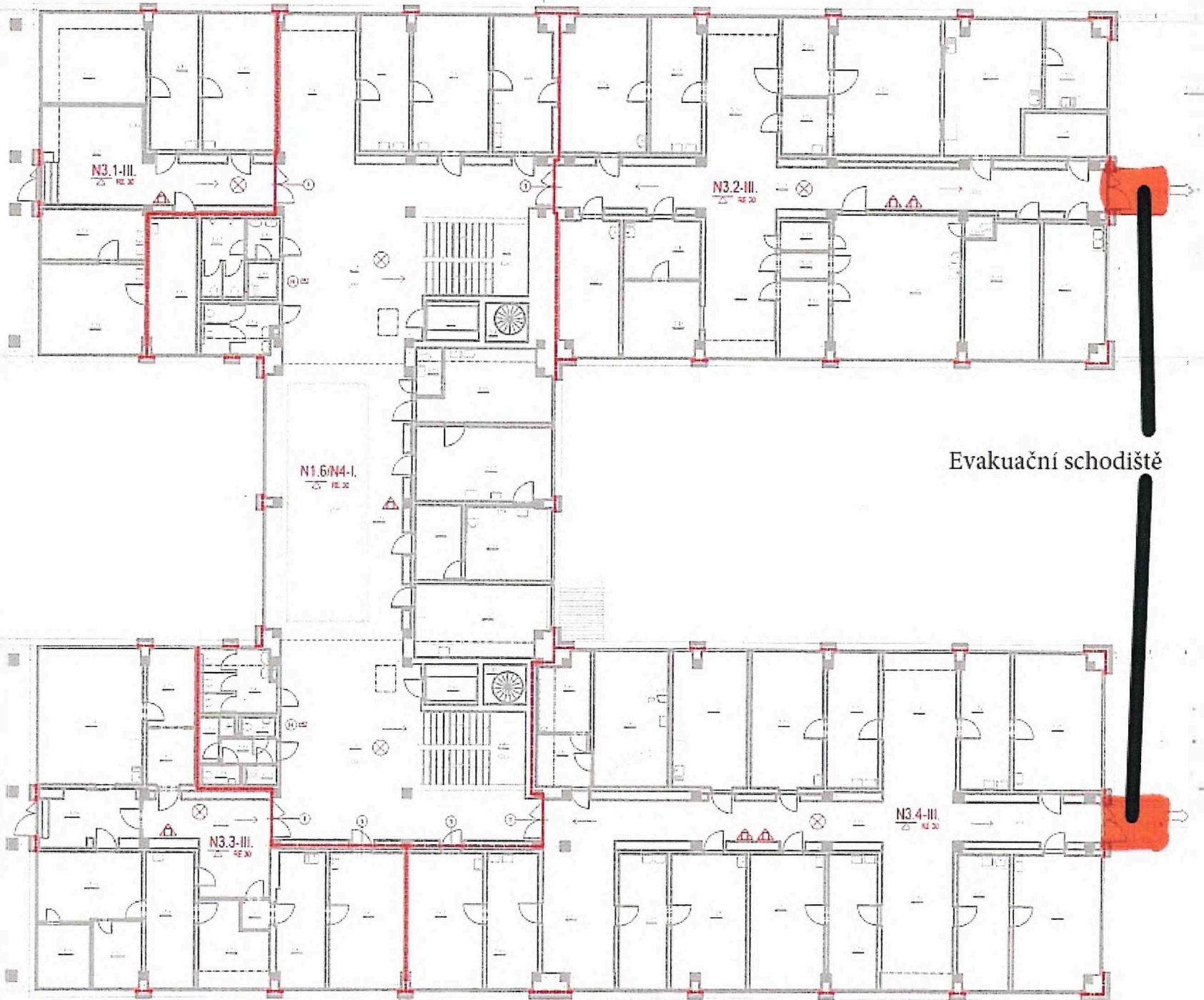

Evakuační schodiště

