

č. smlouvy zhotovitele 23PM1036, č. smlouvy objednatele

Smlouva o provozování, provádění údržby a oprav elektrického zařízení

č. smlouvy zhotovitele 23PM1036, č. smlouvy objednatele
podle ust. § 2586 a násl. zákona č. 89/2012 Sb., občanský zákoník v platném znění (dále jen „OZ“)

I. Smluvní strany

Název **Základní škola, Rokycany, Čechova 40**

sídlo: Čechova 40, Rokycany 337 01

korrespondenční adresa: adresa sídla

zapsaná:

zastoupení: 

IČO: 48380261

DIČ:

ID Dat.schránky: nkfxrkp

Bank. spojení:

č. účtu:

jako objednatel (dále také jen „objednatel“)

a

Název **ČEZ Energetické služby, s.r.o.**

sídlo: Výstavní 1144/103, Vítkovice, 703 00 Ostrava

korrespondenční adresa: ČEZ Energetické služby, s.r.o., 28. října 3123/152, 702 00 Ostrava

zapsaná: OR vedený Krajským soudem v Ostravě, oddíl C, vložka 52291

zastoupení: 

IČO: 27804721

DIČ: CZ27804721

ID Dat.schránky: 9dzxkuk/4701217

Bank. spojení: 

č. účtu: 

jako zhotovitel (dále také jen „zhotovitel“)

II. Předmět plnění

1. Objednatel prohlašuje, že je výlučným vlastníkem a provozovatelem elektrického zařízení (dále jen "EZ") nebo výlučného vlastníka a provozovatele EZ zastupuje na základě platné plné moci. Rozsah a rozhraní EZ je uvedeno v Příloze č. 1, která je nedílnou součástí této smlouvy.
2. Zhotovitel se zavazuje provádět na EZ objednatele činnosti uvedené v Příloze č. 1, která je nedílnou součástí této smlouvy, způsobem a v rozsahu stanoveném v této smlouvě (dále také jen „předmět plnění“ nebo „dílo“).
3. Zhotovitel prohlašuje, že činnosti, k jejichž provedení se v této smlouvě zavázal, jsou předmětem jeho podnikání a že je k jejich provedení odborně způsobilý podle obecně závazných právních předpisů.
4. Zhotovitel prohlašuje, že není provozovatelem činností ve smyslu zákona č. 133/1985 Sb., o požární ochraně, v platném znění. Smluvní strany si ujednaly, že plnění povinností na úseku požární ochrany si v plném rozsahu zajišťuje objednatel dle platných právních předpisů.

5. Smluvní strany si ujednaly, že po dobu trvání této smlouvy bude výkon činností osoby odpovědné za EZ popsané v Příloze č. 1, čl. B této smlouvy prováděn pověřeným zaměstnancem zhotovitele. Počátek výkonu činností odpovědné osoby pověřeným zaměstnancem zhotovitele je od data převzetí EZ zhotovitelem, které je uvedeno v Protokolu o převzetí EZ objednatele, jehož vzor je přístupný na adrese: 
6. Smluvní strany si ujednaly, že pokud není v této smlouvě výslovně uvedeno jinak, činnost zhotovitele se netýká staveb ani stavebních částí EZ objednatele.
7. Objednatel se zavazuje řádně provedené dílo převzít a zaplatit zhotoviteli dohodnutou cenu dle této smlouvy.

III. Cenová ujednání a platební podmínky

1. Smluvní strany se dohodly, že cena za činnosti uvedené v Příloze č. 1, čl. A., odst. 1., 2., 3. této smlouvy je stanovena dohodou smluvních stran ve smyslu zákona č. 526/1990 Sb., o cenách, v platném znění, v celkové roční paušální výši **14924 Kč bez DPH** (slovy: čtrnáct tisíc devět set dvacet čtyři korun českých bez DPH) za kalendářní rok, jež je součtem cen za níže uvedené EZ:

Označení EZ	Název EZ	Roční paušální cena v Kč bez DPH
RO_0115	Rokycany-ŠKOLA JIH	14924

2. Objednatel je povinen uhradit zhotoviteli shora uvedenou cenu plnění 1x ročně na základě faktury – daňového dokladu vystaveného zhotovitelem (dále také jen „faktura“), vždy s DUZP (datum uskutečnění zdanitelného plnění) k **31.05.** fakturovaného kalendářního roku.

Smluvní strany se dohodly, že cena v prvním roce (rok, ve kterém tato smlouva nabyla účinnosti), je stanovena dohodou smluvních stran ve výši **14924 Kč bez DPH** (slovy čtrnáct tisíc devět set dvacet čtyři korun českých bez DPH) a bude objednatelem uhrazena na základě faktury-daňového dokladu vystaveného zhotovitelem s DUZP **31.05.2023**

Cena v prvním roce je za činnosti uvedené v Příloze č. 1, čl. A., odst. 1., 2., 3 této smlouvy a za provedení těchto mimořádných činností:

- vyhotovení místního provozního předpisu E Z (MPP)
- vyhotovení jednopólového schématu zapojení EZ

K provedení výše uvedených mimořádných činností v plném rozsahu Objednatel pověřuje a předává EZ Zhotoviteli již od data platnosti smlouvy, popř. účinnosti smlouvy.

3. Smluvní strany si ujednaly, že shora uvedená cena je stanovena také s přihlédnutím k odpovědnosti za výkon činností osoby odpovědné za EZ a její součástí je i cena za zneškodnění odpadů vzniklých při provádění činností uvedených v Příloze č. 1, čl. A., odst. 1. této smlouvy s výjimkou nebezpečných odpadů se zvláštním režimem.
4. Smluvní strany se dohodly, že cena za činnosti uvedené v Příloze č. 1, čl. A., odst. 4., 5., 6., 7., 8., 9. této smlouvy bude stanovena dohodou smluvních stran ve smyslu zákona č. 526/1990 Sb., v platném znění, dle poptávky objednatele a cenové nabídky zhotovitele.
5. Ceny uvedené v předchozích odstavcích tohoto článku smlouvy neobsahují DPH. Ke sjednaným cenám bude ve fakturách připočtena DPH ve výši dle platných předpisů v době uskutečnění zdanitelného plnění.
6. Podkladem pro zaplacení ceny za provedení předmět plnění je faktura, která bude mít náležitosti daňového dokladu stanovené platným právním řádem České republiky. Fakturu je zhotovitel povinen doručit na korespondenční adresu objednatele, která je uvedena v čl. 1. této smlouvy.
7. Splatnost všech vystavených daňových dokladů je 21 dnů od jeho vystavení zhotovitelem. Povinnost zaplatit je splněna připsáním příslušné částky ve prospěch účtu zhotovitele.

č. smlouvy zhotovitele **23PM1036**, č. smlouvy objednatele

8. Jestliže bude objednatel v prodlení s úhradou faktury, je objednatel povinen uhradit zhotoviteli úroky z prodlení ve výši 0,1 % z dlužné částky za každý den prodlení, a to až do úplného zaplacení faktury.
9. Smluvní strany si ujednaly, že platby budou probíhat bezhotovostní formou na bankovní účet zhotovitele, který je uvedený v čl. 1. této smlouvy. Změnu bankovního spojení a čísla účtu zhotovitele je možno provést písemným sdělením zhotovitele prokazatelně doručeným objednateli nejpozději spolu s příslušnou fakturou.
10. Smluvní strany se výslovně dohodly, že jakékoliv započtení pohledávky podle této smlouvy, musí být vždy písemně (možno i emailem) odsouhlaseno druhou smluvní stranou.
11. Zhotovitel má právo cenu platnou v předchozím kalendářním roce navyšovat v dalším kalendářním roce o míru inflace vyjádřenou přírůstkem průměrného ročního indexu spotřebitelských cen (CPI) za předcházející kalendářní rok dle statistiky vydané Českým statistickým úřadem. V případě, že dojde k navýšení smluvní ceny z důvodu uplatnění inflační doložky, smluvní strany se dohodly, že oznámí tuto skutečnost zhotovitel objednateli v textu faktury příslušného roku.

IV. Práva a povinnosti smluvních stran**1. Objednatel je povinen:**

- a) předat zhotoviteli své EZ k provozování a provádění údržby a oprav na základě písemného Protokolu o převzetí EZ objednatele, který podepíší obě strany. Současně je objednatel povinen předat zhotoviteli dokumentaci vztahující se k EZ objednatele, a to zejména:
 - kopii platné revizní zprávy EZ
 - jednopólové schéma zapojení EZ
 - místní provozní předpis (MPP)
 Konkrétní seznam předaných listin bude uveden v Protokolu o převzetí EZ objednatele;
- b) umožnit přístup a příjezd zaměstnancům a pověřeným poddodavatelům zhotovitele ke svému EZ v kteroukoliv denní i noční dobu a dále je povinen umožnit zhotoviteli nerušený výkon jeho práv a povinností vyplývajících z této smlouvy a z obecně závazných předpisů s touto smlouvou souvisejících;
- c) umožnit zaměstnancům a pověřeným poddodavatelům zhotovitele provádět na EZ objednatele provozní manipulace a zajišťování pracoviště, související s činnostmi vyjmenovanými v Příloze č. 1, čl. A. této smlouvy;
- d) neměnit bez předchozího oznámení zhotoviteli zapojení svého EZ popsané v Příloze č. 1, čl. B této smlouvy, ani jakýmkoliv jiným způsobem nevyřadit toto EZ z provozu, aniž na tuto skutečnost zhotovitele předem upozornil;
- e) po vzájemné dohodě se zhotovitelem a v rámci svých možností poskytovat zhotoviteli a jeho poddodavatelům potřebnou součinnost, zejména při údržbě a opravách EZ objednatele;
- f) seznámit zástupce zhotovitele s místními provozními předpisy, bezpečnostními normami týkajícími se provozu EZ objednatele, jakož i s bezpečnostními riziky, která podle zvláštních předpisů objednatel na svých pracovištích vymezil, a dále s pravidly bezpečnosti a ochrany zdraví při práci, požární ochrany a ochrany životního prostředí, jež na svých pracovištích objednatel uplatňuje;
- g) neumožnit osobám bez elektrotechnické kvalifikace včetně osob školených dle nařízení vlády č.194/2022 Sb. v platném znění přístup ke všem místům, kde se vyskytuje elektrické riziko (elektrické riziko je definováno jako možnost zranění nebo škody na zdraví působením elektrické energie z EZ).
- h) neumožnit bez předchozího písemného souhlasu zhotovitele jiným osobám než uvedeným v Protokolu o převzetí EZ objednatele a/nebo v pracovním příkaze zhotovitele, zasahovat do EZ objednatele uvedeném v Příloze č. 1, čl. B této smlouvy a provádět s ním jakékoliv manipulace;
- i) nést ze svého veškeré náklady spojené s odstraněním škody, kterou způsobil sám nebo která byla způsobena na EZ objednatele třetí osobou;
- j) po dobu účinnosti této smlouvy písemně informovat kontaktní osoby zhotovitele o převodu či přechodu jeho vlastnického práva k EZ na jinou osobu;

- k) v případě vzniku ekologické havárie na jeho EZ, která nevznikla činností zhotovitele či jeho poddodavatele, provést likvidaci této havárie včetně splnění oznamovací povinnosti příslušným orgánům dle příslušných platných předpisů ochrany životního prostředí;
- l) evidovat prohlášení, že jeho EZ neobsahuje látky PCB a na žádost zhotovitele toto předložit.

2. Zhotovitel je povinen:

- a) převzít EZ objednatele k provádění činností sjednaných v této smlouvě na základě písemného Protokolu o převzetí EZ objednatele. Listiny, vztahující se k EZ objednatele, které jsou uvedeny v Protokolu o převzetí EZ objednatele, zhotovitel podepsáním tohoto protokolu přebírá po dobu účinnosti této smlouvy do úschovy;
 - b) provádět činnosti uvedené v Příloze č. 1, čl. A. této smlouvy s odbornou péčí a v souladu s příslušnými obecně závaznými právními předpisy a veškerými platnými bezpečnostními předpisy;
 - c) vést od převzetí EZ objednatele písemné záznamy o všech rozhodných skutečnostech a všech úkonech souvisejících s plněním této smlouvy a na žádost objednatele je povinen je předložit objednateli k nahlédnutí a pořízení opisů těchto záznamů;
 - d) zasílat objednateli skeny údržbových protokolů (Záznam o provedené kontrole dle Řádu preventivní údržby, termovizní protokol atd.) a oznámení o zjištěných závadách na e-mailovou adresu oprávněné osoby objednatele ve věcech technických, která je uvedena v Příloze č.1, čl. B. této smlouvy;
 - e) zneškodnit a odvézt odpady vzniklé při provádění činností, které jsou uvedené v Příloze č. 1, čl. A. odst. 1. této smlouvy s výjimkou nebezpečných odpadů se zvláštním režimem (např. odpady s PCB), pro něž je nutná autorizace dle platných právních předpisů s tím, že vlastníkem těchto odpadů je objednatel a je povinen tyto odpady zneškodnit na své náklady;
 - f) uhradit objednateli škodu způsobenou na EZ či jiném majetku objednatele činností zhotovitele či třetích osob zhotovitelem pověřených;
 - g) při plnění předmětu této smlouvy používat své vlastní ochranné a pracovní pomůcky;
 - h) poskytovat objednateli součinnost v rámci správních a jiných řízení, která mají souvislost se EZ objednatele nebo v jejichž rámci by mohl být provoz EZ objednatele dotčen;
 - i) projednat vždy v dostatečném předstihu s objednatelem termín vypnutí EZ z důvodu údržby nebo opravy EZ a následně zajistit u Provozovatele distribuční soustavy vypnutí EZ v tomto termínu.
3. Zhotovitel je oprávněn použít pro plnění této smlouvy nebo její části poddodavatele, který splňuje všechny odborné požadavky pro činnosti související s plněním této smlouvy.

V. Hlášení havárií a poruch

1. Objednatel bude bezodkladně oznamovat vznik poruch nebo havárií na **centrální dispečink zhotovitele –** **Objednatel** vždy v ohlášení uvede, že porucha nebo havárie je na EZ provozovaném CEZ Energetické služby, s.r.o. a označení EZ, které je uvedeno v Příloze č. 1, čl. B této smlouvy.
2. V případě potřeby provedení oprav EZ ohlásí objednatel potřebu opravy pověřené osobě zhotovitele uvedené v článku VIII. odst. 2.2, resp. v Příloze č. 1, čl. B této smlouvy. Pro operativní technické požadavky mimo pracovní dobu zhotovitele kontaktuje objednatel centrální dispečink zhotovitele-viz předchozí odstavec.
3. V případě požadavku objednatele na poskytnutí služeb uvedených v Příloze č. 1, čl. A. odst. 4., 5., 6., 7., 8., 9. této smlouvy, zašle objednatel zhotoviteli písemnou objednávku s detailní specifikací povahy a rozsahu požadovaného plnění a s uvedením přiměřené lhůty k vyjádření zhotovitele k předložené objednávce služeb. K tomu se zhotovitel zavazuje tyto skutečnosti neprodleně projednat s objednatelem a dohodnout podmínky provedení potřebných činností.

VI. Doba trvání smlouvy

1. Smlouva se sjednává s **účinností od 01.01.2023 na dobu neurčitou.**
2. Smluvní vztah založený touto smlouvou může také zaniknout:

č. smlouvy zhotovitele **23PM1036**, č. smlouvy objednatele

- a) na základě písemné dohody smluvních stran, jejíž součástí je i vypořádání vzájemných závazků a pohledávek, a to k datu sjednanému v této dohodě,
 - b) písemnou výpověďí kterékoli smluvní strany bez udání důvodu s výpovědní dobou v délce 3 měsíců, která počíná běžet od prvního dne kalendářního měsíce následujícího po doručení písemné výpovědi druhé smluvní straně.
3. Zhotovitel je oprávněn tuto smlouvu vypovědět bez výpovědní doby v případě podstatného porušení povinností dle této smlouvy ze strany objednatele, přičemž za podstatné porušení smlouvy na straně objednatele považují smluvní strany zejména tyto případy:
- a) objednatel nesplní řádně kteroukoliv povinnost specifikovanou v čl. IV. odst. 1. písm. a), b), c), d) této smlouvy
 - b) objednatel je v prodlení se zaplacením vyfakturované ceny plnění trvajícím déle než 60 kalendářních dnů po její splatnosti.
4. Objednatel je oprávněn tuto smlouvu vypovědět bez výpovědní doby v případě podstatného porušení povinností dle této smlouvy ze strany zhotovitele, přičemž za podstatné porušení smlouvy na straně zhotovitele považují smluvní strany zejména případy, kdy zhotovitel nesplní kteroukoliv povinnost specifikovanou v čl. IV. odst. 2. písm. a), b), c) této smlouvy.
5. Výpověď smlouvy, v případech dle předchozích ustanovení 3. a 4. tohoto článku smlouvy, musí být písemná a nabývá účinnosti dnem jejího doručení druhé smluvní straně.
6. V případě ukončení smluvního vztahu před uplynutím sjednané doby účinnosti této smlouvy, bude za činnosti uvedené v Příloze č. 1, čl. A. odst. 1., 2., 3. zhotovitelem vyfakturován, případně vrácen rozdíl zjištěný vyúčtováním k datu skutečného ukončení smluvního vztahu mezi částkou uhrazenou objednatelem dle této smlouvy v ročních splátkách a poměrovou hodnotou roční paušální částky. Doba splatnosti této faktury je 21 dnů od jejího vystavení Zhotovitelem. Zhotovitel dále vyzve objednatele k převzetí EZ na základě písemného předávacího protokolu. Tento protokol podepíší obě smluvní strany. Zhotovitel zároveň předá objednateli listiny vztahující se k provozovanému EZ, které byly uvedeny v Protokolu o převzetí EZ objednatele sepsaném při převzetí EZ zhotovitelem.

VII. Odpovědnost za škodu

1. Každá ze smluvních stran odpovídá za škodu, která vznikla druhé smluvní straně porušením povinností stanovených touto smlouvou nebo obecně závaznými právními předpisy.
2. Smluvní strany si ujednaly, že zhotovitel nenese žádnou odpovědnost za případné škody způsobené třetí osobou vyjma poddodavatele zhotovitele ani za škody způsobené objednatelem nebo jeho zaměstnanci nebo za škody, které vzniknou nepředvídatelnou událostí (např. havárií) na EZ objednatele bez zavinění zhotovitele nebo budou-li příčinou okolností nebo událostí, které jsou nezávislé na vůli povinné strany (dále též jako „vyšší moc“).
3. Na odpovědnost za škody v důsledku porušení smluvní povinnosti a náhrady škod se vztahují ustanovení § 2894 a následujících OZ, nevyplývá-li z této smlouvy jinak.
4. Obě smluvní strany se zavazují přijmout všechna jimi dostupná opatření k tomu, aby se předešlo vzniku škod a aby případné vzniklé škody byly co nejmenší.
5. Smluvní strana, která porušuje svou povinnost nebo která s přihlédnutím ke všem okolnostem má vědět, že poruší svou povinnost založenou touto smlouvou nebo která se dozví o okolnosti vyšší moci bránící plnění povinností dle této Smlouvy, je povinna oznámit písemně druhé smluvní straně povahu překážky, která jí brání nebo bude bránit v plnění povinností, a o jejích důsledcích. Zpráva musí být podána bez zbytečného odkladu, nejpozději však do 5 pracovních dnů poté, kdy se povinná smluvní strana o překážce dověděla nebo při náležitě péči mohla dovědět. Druhá smluvní strana je povinna přijetí takové zprávy bez zbytečného odkladu písemně potvrdit. Stejným způsobem musí být obeznámena druhá smluvní strana o ukončení okolností vyšší moci bránících splnění povinností vyplývajících z této smlouvy.

VIII. Ostatní ustanovení

1. Jakékoliv změny nebo doplnění této smlouvy lze provést pouze formou písemných vzestupně číslovaných dodatků, které budou za dodatek této smlouvy výslovně označené a podepsané oprávněnými zástupci obou smluvních stran s výjimkou změn oprávněných osob uvedených v odst. 2. tohoto článku této smlouvy, změny bankovního spojení a čísla účtu zhotovitele uvedeného v čl.1. této smlouvy.
2. Obě strany se zavazují v průběhu doby trvání této smlouvy spolupracovat při realizaci jejího předmětu plnění. K tomu účelu určily smluvní strany oprávněné osoby při řešení a vyřizování záležitostí vyplývajících ze vzájemné součinnosti takto:

2.1. Oprávněné osoby ve věcech smluvních:

a) na straně objednatele:

Oprávněná osoba	Telefon	e-mail

b) na straně zhotovitele:

Oprávněná osoba	Telefon	e-mail

2.2. Oprávněné osoby ve věcech technických – viz Příloha č.1, čl. B. této smlouvy

2.3. Změny těchto shora uvedených oprávněných osob a osoby odpovědné za provoz EZ, uvedené v Protokolu o převzetí EZ objednatele, budou prováděny jednostranným písemným oznámením nebo e-mailem doručeným druhé smluvní straně, a to bezodkladně po každé takovéto změně a nepodléhají povinnosti uzavřít písemný dodatek k této smlouvě.

3. Pokud by se z jakéhokoliv důvodu jakékoliv ustanovení této smlouvy stalo zdánlivým, neplatným, nevymahatelným nebo neúčinným, tato zdánlivost, neplatnost, nevymahatelnost nebo neúčinnost takového ustanovení nebude mít vliv na platnost a účinnost zbývajících ustanovení smlouvy, pokud z povahy tohoto ustanovení nebo z jeho obsahu nevyplývá, že zdánlivé, neplatné, nevymahatelné nebo neúčinné ustanovení nelze oddělit od ostatního obsahu smlouvy.
4. Smluvní strany berou na vědomí, že pokud nebude prokázána jiná doba dojití, uplatní se domněnka stanovení v ustanovení § 573 občanského zákoníku i pro doručování písemností smluvních stran.
5. Objednatel podpisem na této listině uděluje zhotoviteli souhlas k umístění označení na EZ, jenž bude informovat, že EZ je udržováno a opravováno zhotovitelem, a to po dobu účinnosti této smlouvy na svém EZ.
6. Úroky z prodlení, popř. náhradu škody oprávněná strana vyúčtuje s tím, že splatnost úroků z prodlení a náhrady škody činí 21 dnů ode dne vystavení jejich vyúčtování straně povinné.
7. Ostatní smlouvou neupravená práva a povinnosti smluvních stran se řídí právním řádem České republiky, zejména příslušnou úpravou danou OZ.
8. Smlouvu lze postupem dle § 1895 a násl. OZ postoupit pouze se souhlasem smluvních stran. Uvedené ustanovení platí i tehdy, má-li být smlouva postoupena i částečně nebo několika postupníkům. Podle ust. § 1899 OZ platí, že osvobození postupitele se odmítá. Přijmout plnění za podmínek dle § 1936 OZ je zhotovitel oprávněn odmítnout.
9. Pokud nedojde ke smírnému vyřešení sporu, budou všechny spory, které by mohly vzniknout z této smlouvy nebo v souvislosti s ní, řešeny obecnými soudy České republiky. Jednacím jazykem je jazyk český.

10. Smluvní strany jsou obecně při plnění Smlouvy povinny postupovat v souladu se zákonem č. 110/2019 Sb., o zpracování osobních údajů, v platném znění („ZZOÚ“), a od 25. 5. 2018 s Nařízením Evropského parlamentu a Rady (EU) 2016/679 ze dne 27. dubna 2016 o ochraně fyzických osob v souvislosti se zpracováním osobních údajů a o volném pohybu těchto údajů a o zrušení směrnice 95/46/ES (obecné nařízení o ochraně osobních údajů), v platném znění („Nařízení“).
11. Budou-li si Smluvní strany za účelem plnění Smlouvy zpracovávat osobní údaje, uzavřou za tím účelem smlouvu o zpracování osobních údajů dle §34 ZZOÚ a od 25. května 2018 v souladu s čl. 28 odst. 3 Nařízení.

IX. Závěrečná ustanovení

1. Tato smlouva je sepsána ve dvou vyhotoveních, které mají platnost originálu s tím, že každá smluvní strana obdrží po jednom z nich.
2. Obchodní prodejní podmínky zhotovitele („OP“) jsou v Příloze č.2, která je nedílnou součástí této smlouvy. V případě rozporu mezi ustanovením v této smlouvě a v OP mají vždy přednost ustanovení v této smlouvě.
3. Smluvní strany (resp. jejich zástupci) prohlašují, že jsou plně svéprávní, že si tuto smlouvu včetně jejích příloh před jejím podepsáním přečetly, že tato smlouva byla uzavřena po vzájemné dohodě, podle jejich pravé a svobodné vůle, určitě, vážně a srozumitelně, nikoliv v tísní a za nápadně nevýhodných podmínek, což potvrzují svými vlastnoručními podpisy.
4. Smluvní strany berou na vědomí, že na tuto smlouvu nedopadá povinnost uveřejnění v registru smluv ve smyslu zákona č. 340/2015 Sb., o zvláštních podmínkách účinnosti některých smluv, uveřejňování těchto smluv a o registru smluv (zákon o registru smluv), ve znění pozdějších předpisů.
5. Tato smlouva nabývá platnosti dnem podpisu oprávněnými osobami obou smluvních stran. V případě, že datum účinnosti této smlouvy dle čl. VI., odst.1. je před datem platnosti této smlouvy, smluvní strany shodně prohlašují, že se podmínkami uvedenými v této smlouvě řídily na základě oboustranného souhlasu smluvních stran již od data účinnosti této smlouvy dle čl. VI., odst.1.
6. Nedílnou součástí této smlouvy jsou tyto přílohy:

Příloha č. 1 – Rozsah poskytovaných služeb a vymezení elektrického zařízení
Příloha č. 2 – Obchodní prodejní podmínky ČEZ Energetické služby, s.r.o.

Za ČEZ Energetické služby, s.r.o.:

V Ostravě dne

23. 2. 2023

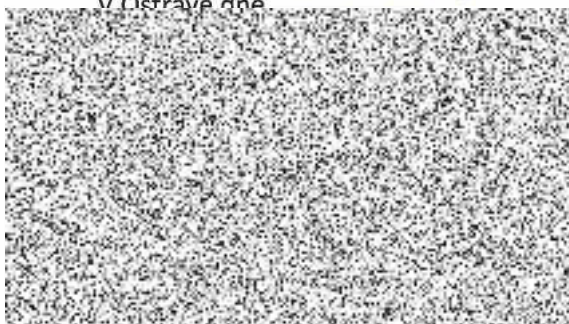

Za Základní škola, Rokycany, Čechova 40:

V Rokycanách dne 1.3.2023



**ZÁKLADNÍ ŠKOLA,
Rokycany, Čechova 40**

①

Příloha č. 1

Rozsah poskytovaných služeb a vymezení elektrického zařízení**A. Rozsah poskytovaných služeb****1. Údržba****Definice služby**

- řízení a provádění úkonů pravidelných kontrol a údržby EZ podle platného Řádu preventivní údržby (dále také jen „ŘPÚ“). ŘPÚ stanovuje pracovní postupy a lhůty pro provádění pravidelných kontrol a údržby na EZ dle předmětu plnění této Smlouvy;
- údržba dle ID (pracovních postupů) ŘPÚ v periodách nad rámec ŘPÚ;
- údržba dle postupů individuálně specifikovaných mimo ID (pracovní postupy) ŘPÚ;

Obsah služby

- provádění úkonů preventivní údržby a diagnostických měření podle platného Řádu preventivní údržby;
- na EZ objednatele po dobu platnosti této smlouvy dle ustanovení ČSN 33 15 00 v platném znění budou prováděny úkony předepsané v Řádu preventivní údržby zhotovitele dle článku C této přílohy;
- manipulace, zajišťování, odjišťování pracovišť a koordinace pracovních skupin na EZ;
- předání zajištěného pracoviště vč. příkazu B vedoucímu práce;
- zajištění případného dozoru při práci;
- zpětné převzetí pracoviště včetně jeho odjištění;
- provádění funkčních zkoušek;
- vystavení, potvrzení a archivace záznamů o provedených úkonech dle ŘPÚ;
- odstraňování závad menšího rozsahu, které jsou součástí popisu ŘPÚ. Zavadou menšího rozsahu se rozumí závada, u níž celkové náklady na odstranění závady nepřevyší částku 2.000,- Kč bez DPH v rámci prováděného úkonu ŘPÚ;

2. Pohotovost**Definice služby**

- zajištění dosažitelnosti kapacit 24 hodin denně, včetně víkendů pro řešení poruch nebo havárií;

Obsah služby

- zajištění kapacity pro vyhledání, lokalizaci a opravu poruch a havárií na EZ;

3. Pravidelné revize elektrických zařízení**Definice služby**

- zajištění pravidelných revizí dle ČSN 33 1500 v platném znění;

Dle ČSN 33 1500 čl. 3.3 lze v organizacích s vlastním řádem preventivní údržby prodloužit lhůty pravidelných revizí až na dvojnásobek.

4. Odstraňování poruch**Definice služby**

- vyhledání a odstranění příčiny poruchy nebo havárie EZ;

Obsah služby

- lokalizace místa poruchy;
- realizace oprav poruch nebo havárií včetně přípravy;
- manipulace, zajišťování/odjišťování pracoviště a předávání/převzetí pracovišť;
- demontáže, montáže, likvidace demontovaného materiálu a vzniklých odpadů;
- odstranění a okleštění stromoví spojených s odstraněním poruchy;
- uvedení dotčených nemovitostí do původního stavu;
- doprava, mechanizace;
- oznámení a projednání vstupů na nemovitosti;
- diagnostika EZ po provedení opravy;
- provedení funkčních zkoušek;
- zpráva o výchozí revizi nebo záznam o kontrole EZ s podpisem pověřeného pracovníka;
- předání podkladů a spolupráce při vyhodnocování poruch;
- zajištění výměny transformátoru v poruše;

Zhotovitel provede odstranění poruchy na základě objednatelem odsouhlaseného postupu s tím, že dojezdový čas na místo poruchy je do 5 hodin (mimo vyhlášení kalamitního stavu) od nahlášení poruchy objednatelem dle čl. V odst. 1

5. Opravy závad

Definice služby

- opravou závad se odstraňuje částečné fyzické opotřebení nebo poškození EZ za účelem uvedení do předchozího nebo provozuschopného stavu. Je to výhradně taková činnost, při které budou zachovány předchozí technické parametry. Oprava může být provedena s použitím jiných než původních materiálů, dílů, součástí nebo technologií, pokud tím nedojde k technickému zhodnocení. Závadou dle této služby se rozumí takové poškození EZ, u níž celkové náklady na odstranění závady převyšují částku 2.000,- Kč bez DPH za kalendářní rok;

Obsah služby

- realizace oprav závad včetně přípravy;
- realizace vybraných oprav metodou práce pod napětím VN, NN;
- realizace oprav závad nad rámec vlastní kapacity Poskytovatele prostřednictvím externě nakupovaných stavebně-montážních činností a služeb;
- dodávka materiálu;
- manipulace, zajišťování/odjišťování pracoviště a předávání/převzetí pracovišť;
- demontáže, montáže, likvidace demontovaného materiálu a vzniklých odpadů;
- uvedení dotčených nemovitostí do původního stavu;
- doprava, mechanizace;
- náhrady za vytýčení podzemních zařízení správců inženýrských sítí;
- diagnostika EZ po provedení opravy;
- provedení funkčních zkoušek;
- správní poplatky (např. skládkovné, za zábor pozemku);

6. Provozní manipulace

Definice služby

- provozními manipulacemi se rozumí veškeré manipulace na EZ a pro připojení/odpojení k DS na základě požadavku objednatele mimo manipulace v rámci služeb 1, 3 a 4;

7. Výměna transformátorů

Definice služby

- zajištění plánované a operativní výměny transformátorů (dále jen TR) 24 hodin denně /7 dní v týdnu;

Obsah služby

- operativní pronájem náhradního TR
- přeprava transformátorů ze skladu TR na místo určení včetně nutných úkonů ve skladu;
- demontáž stávajícího TR včetně odpojení;
- montáž nového TR včetně jeho usazení, připojení a všech nutných úprav stání a připojovacího vedení;
- přeprava vadného TR na místo určené objednatelem;

8. Nasazení zdroje náhradního napájení na hladině 0,4kV

Definice služby

- zajištění plánovaného nebo poruchového nasazení zdroje náhradního napájení – mobilního zdrojového soustrojí (dále jen MZS) na hladině 0,4kV ,24 hodin denně /7 dní v týdnu;

Obsah služby

- provozování (MZS) v místě plnění určené objednatelem v souladu s bezpečnostními a technickými předpisy v rámci ochrany třetích osob a zajištění standardů kvality elektrické energie dle ČSN 33 0120;
- zajištění doplnění pohonných hmot do nasazených MZS a zajištění nepřetržité obsluhy těchto obsluhy MZS 24 hodin denně /7 dní v týdnu;
- zajištění nepřetržitého servisu pro případy poruchy či závady nasazeného MZS. V případech neodstranitelné poruchy či závady nasazeného MZS je zhotovitel povinen zprovoznit jiný MZS nejpozději do 5 hodin od vzniku poruchy původního MZS;

9. Ostatní činnosti

Definice služby

- zajištění ostatních činností na EZ objednatele na základě konkrétní objednávky;



č. smlouvy zhotovitele 23PM1036, č. smlouvy objednatele

B. Vymezení a specifikace EZ

OZNAČENÍ EZ: RO_0115 - Rokycany-ŠKOLA JIH

Adresa	Čechova, 337 01 Rokycany		EAN		
Kategorie EZ	Trafostanice/Kobková/22/0,4 kV	GPS			
Vymezení EZ	Začátek EZ: na proudových spojích vn přípojnice nad kobkou č.6 Konec EZ: na proudových spojích na odvodu z hlavního jističe nn pro T2				
Součásti EZ	Typ	Počet/délka	Označení	Specifikace	
Součásti VN\Kobky VN\Kobka č.6\Odpínač OKJ 631/52					
Součásti VN\Kobky VN\Kobka č.6\Pojistka VN					
Součásti VN\Kobky VN\Kobka č.6\Vývod na T2					
Stání TR\Propoj NN					
Součásti NN\Rozvaděč NN\Hlavní jistič NN					
TRANSFORMATORY V EZ: RO_0115					
Označení	Typ	Převod	Výkon	Výrobce	Specifikace/výrobní číslo

ROZSAH ČINNOSTÍ ŘPÚ NA EZ: RO_0115

Kód	Činnost ŘPÚ	Označení zařízení	Začátek provádění	Frekvence provádění	Jednotka frekvence
901-00					
903-00					
906-00					
907-00					
963-00					

KONTAKTNÍ OSOBY PRO TECHNICKÉ ZÁLEŽITOSTI NA EZ: RO_0115

Za	Oprávněná osoba	Telefon	e-mail
Zhotovitele			
Objednatele			

C. Pořadí a detailní rozpis úkonů ŘPÚ

Pořadí provádění jednotlivých úkonů preventivní údržby, které je uvedeno v čl.B této přílohy, může být zhotovitelem průběžně upraveno na základě aktuální situace a stavu EZ.

Detailní rozpis úkonů prováděných v rámci preventivní údržby výše uvedených EZ je uveden v Řádu preventivní údržby zhotovitele přístupném na adrese:



Za ČEZ Energetické služby, s.r.o.:

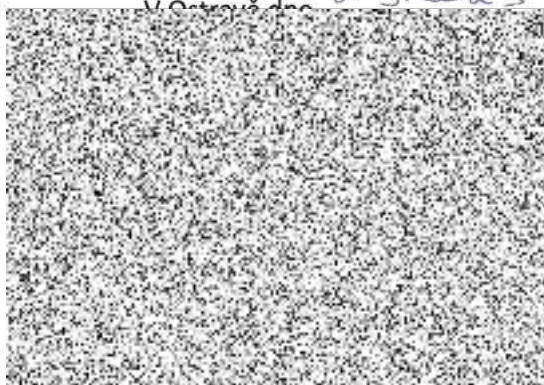

Za Základní škola, Rokycany, Čechova 40:

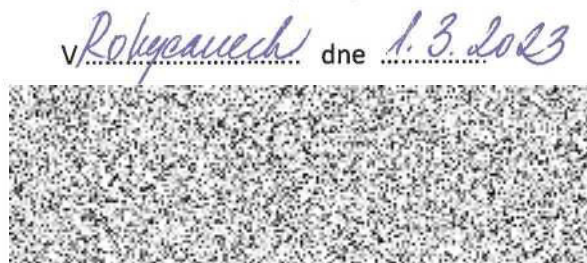

**ZÁKLADNÍ ŠKOLA,
Rokycany, Čechova 40**
①

