

RÁMCOVÁ KUPNÍ SMLOUVA

č. 00218-2023-001

uzavřená dle § 2079 a násl. zákona č. 89/2012 Sb., občanský zákoník
(dále také jako „**Smlouva**“)

Smluvní strany:

ČD Cargo, a.s.

se sídlem: Jankovcova 1569/2c, 170 00 Praha 7 - Holešovice

IČ: 28196678

DIČ: CZ28196678

Bankovní spojení: [REDACTED]

Číslo účtu: [REDACTED]

Zapsaná v obchodním rejstříku vedeném Městským soudem v Praze, oddíl B, vložka 12844

Zastoupena: [REDACTED]

(dále jen „**Kupující**“)

a

OFFICEO s.r.o.

se sídlem: Floriánova 2461, 253 01 Hostivice

IČ: 64942503

DIČ: CZ64942503

Bankovní spojení: [REDACTED]

Číslo účtu: [REDACTED]

Zapsaná v obchodním rejstříku vedeném Městským soudem v Praze, oddíl C, vložka 42398

Zastoupena: [REDACTED]

(dále jen „**Prodávající**“)

I. Předmět smlouvy

1. Prodávající se za podmínek této Smlouvy zavazuje dodávat Kupujícímu kancelářské potřeby a nápoje specifikované v příloze č. 1 této Smlouvy, příp. taktéž v katalogu Prodávajícího (dále také jako „Zboží“), a to po období 24 měsíců od data účinnosti této Smlouvy. Kupující se zavazuje řádně dodané Zboží převzít a zaplatit za ně cenu stanovenou dle čl. III této Smlouvy. Prodávající se současně zavazuje poskytovat Kupujícímu pro ostatní katalogové zboží slevu uvedenou v článku III. odst. 1 této Smlouvy.
2. Pro vyloučení pochybností se uvádí, že tato Smlouva je rámcovou smlouvou a Kupující je oprávněn (nikoliv však povinen) objednat Zboží od Prodávajícího po dobu trvání Smlouvy dle čl. VII.2 této Smlouvy a nemůže to tak být důvodem pro uplatňování jakýchkoliv sankcí či jiných nároků Prodávajícího vůči Kupujícímu. Neobjednávání Zboží od Prodávajícího není porušením podmínek této Smlouvy

a nemůže být důvodem pro uplatňování jakýchkoliv sankcí či jiných nároků Prodávajícího vůči Kupujícímu.

II. Objednávky

1. Jednotlivé dodávky Zboží Prodávajícího Kupujícímu jsou předmětem dílčích objednávek vystavených Kupujícím (dále jen „**Objednávka**“). Konkrétní obsah objednávky je dán aktuální potřebou Kupujícího. Objednávka musí obsahovat následující náležitosti:
 - a) označení Zboží – název, případně druh,
 - b) objednávané množství,
 - c) cenu (jednotkovou i celkovou) s uvedením měny,
 - d) předpokládaný termín dodání Zboží (v souladu s čl. V, odst. 1 této Smlouvy),
 - e) adresu místa dodání – dle přílohy č. 3 této Smlouvy,
 - f) datum a podpis (případně elektronický podpis) oprávněné osoby za kupujícího.
2. Dílčí Objednávku vystavenou v souladu s touto Smlouvou zašle Kupující na kontaktní osobu Prodávajícího uvedenou v odst. 5 tohoto článku nejpozději do 5 pracovních dnů od jejího vystavení. Prodávající se zavazuje Objednávku vystavenou v souladu s touto Smlouvou akceptovat bez jakýchkoliv změn, odchylek, doplnění, dodatků či podmínek a zaslat potvrzení této Objednávky zpět kontaktní osobě Kupujícího uvedené na příslušné objednávce nejpozději do 10 pracovních dnů od jejího vystavení. Přijetím Objednávky je uzavřena dílčí smlouva. Pro vyloučení pochybností Kupující předem vylučuje akceptaci Objednávky ze strany Prodávajícího s jakýmikoliv změnami, odchylkami, doplněními, dodatky nebo podmínkami. V doplňujícím textu objednávky bude zapsáno, že v ostatním, včetně způsobu výpočtu ceny Zboží se odkazuje na tuto Smlouvu, Pro vyloučení pochybností platí, že otázky neupravené Objednávkou (dílčí smlouvou) se řídí touto Smlouvou.
3. V případě, kdy Objednávka nebude mít náležitosti dle odst. 1 tohoto článku, je Prodávající oprávněn ve lhůtě 2 pracovních dnů od jejího obdržení ji vrátit Kupujícímu s uvedením připomínek. Kupující v takovém případě je povinen ve lhůtě 2 pracovních dnů od doručení sdělení připomínek Prodávajícího k Objednávce zaslat Prodávajícímu bezvadnou novou objednávku. Od vystavení bezvadné Objednávky se uplatňuje postup dle odst. 2 tohoto článku
4. Údaje kontaktní osoby Kupujícího (jméno a příjmení, telefonní číslo a email) budou uvedeny na jednotlivých Objednávkách.
5. Kontaktní osobou Prodávajícího, která je oprávněna vyřizovat Objednávky a reklamace, je:

6. Kupující Objednávku doručí Prodávajícímu k rukám jeho kontaktní osoby dle odst. 5 tohoto článku elektronicky na tam uvedenou emailovou adresu.
7. Kupující se zavazuje, že hodnota jedné objednávky nebude nižší než 500 Kč bez DPH. Pokud bude hodnota jedné objednávky nižší než 500 Kč bez DPH, je Prodávající oprávněn účtovat cenu dopravy do místa dodání, maximálně však 100 Kč bez DPH.

III. Kupní cena a platební podmínky

1. Kupní cena Zboží byla stanovena dohodou obou smluvních stran dle zákona č. 526/1990 Sb., o cenách, v platném znění a je uvedena v Příloze č. 1 této Smlouvy. Kupní cena je cenou konečnou a jsou v ní zahrnuty veškeré náklady Prodávajícího související s plněním předmětu Smlouvy, tedy dodání Zboží včetně dopravného do místa dodání dle přílohy č. 3 této Smlouvy, dále včetně balného, nevratných obalů, případných správních a jiných poplatků s dodáním Zboží spojených. Dohodnutá cena je cenou platnou a neměnnou po celé období účinnosti této Smlouvy. Na ostatní katalogové zboží, které není uvedeno v této Smlouvě, bude Prodávajícím poskytnuta sleva ve výši [REDAKCE]. Dohodnutá výše slevy je platná a neměnná po celé období účinnosti této Smlouvy.
2. Kupní ceny uvedené v Příloze č. 1. jsou bez daně z přidané hodnoty (DPH), která bude vždy připočtena v sazbě platné ke dni uskutečnění zdanitelného plnění, jestliže Prodávajícímu vznikla ve smyslu zákona č. 235/2004 Sb., o dani z přidané hodnoty, v platném znění (dále jen „zákon o DPH“) povinnost, tuto daň přiznat.
3. Kupní cena bude Kupujícím hrazena na základě Prodávajícím řádně vystavených a Kupujícím doručených daňových dokladů (faktur), vystavených Prodávajícím v termínu nejdříve 3 pracovní dny po převzetí jednotlivé dodávky veškerého Zboží uvedeného v objednávce, nejpozději však do 14 (čtrnácti) dnů po převzetí jednotlivé dodávky veškerého Zboží uvedeného v objednávce. Faktura bude vystavena vždy na základě dodacího listu podepsaného kontaktními osobami nebo zástupci smluvních stran. Ve lhůtě 3 pracovních dnů po převzetí Zboží může Kupující rozporovat případné nesrovnalosti v dodaných položkách vzhledem k zaslané objednávce, a toto bude uvedeno v opraveném dodacím listu. Pokud se Kupující nevyjádří k původnímu dodacímu listu do 3 pracovních dnů po převzetí Zboží, má se za to, že s dodacím listem souhlasí a Prodávající může vystavit fakturu. Zboží, které bylo dodáno v rozporu s objednávkou, je Prodávající povinen odvézt bez zbytečného odkladu nejpozději však do 3 pracovních dnů. Splatnost faktur činí [REDAKCE]. Daňový doklad (faktura) nesmí být Prodávajícím vystaven dříve než v den převzetí jednotlivé dodávky Zboží Kupujícím. Přílohou faktury bude předávací protokol vystavený v souladu s čl. V. odst. 3 této Smlouvy.
4. Faktura musí splňovat náležitosti daňového dokladu ve smyslu zákona o DPH a § 435 zákona č. 89/2012 Sb., občanský zákoník, v platném znění. Nebude-li faktura splňovat tyto náležitosti nebo náležitosti dle odst. 6 tohoto článku, má Kupující právo vrátit Prodávajícímu neproplacenou fakturu. V tomto případě nebude Kupující v prodlení s jejím zaplacením a běží mu nová lhůta splatnosti ode dne doručení opravené faktury.
5. Prodávající nemá nárok na žádné zálohové platby.
6. Prodávající vystaví Kupujícím fakturu v souladu s touto Smlouvou (včetně uvedení ceny v souladu s Přílohou č. 1 této Smlouvy a splatností dle čl. III odst. 3 této Smlouvy) a minimálně s těmito náležitostmi:
 - výslovným názvem „faktura“,
 - fakturovanou částku s rozpisem výše zdanitelného plnění a DPH,
 - názvem a sídlem Prodávajícího i Kupujícího, jejich IČ a DIČ,
 - den vystavení faktury s lhůtou splatnosti faktury,
 - označení druhu a množství Zboží,
 - odkazem na tuto Smlouvu s uvedením jejího čísla,
 - číslem Objednávky,
 - předávacím protokolem (Dodací list),
 - označení peněžního ústavu a číslo účtu, na který se má platit.

7. Faktura bude v listinné podobě zaslána na adresu:
[REDACTED]
8. Smluvní strany se v souladu se Zákonem o DPH dohodly, že Faktura může být též Kupujícím zaslána elektronicky (dále jen "*Elektronická faktura*"), a to výlučně na e-mailovou adresu [REDACTED] pro dodavatelské faktury určené na zaslání adresu [REDACTED]. Prodávající se zavazuje, že Elektronická faktura bude Kupujícím vždy zasílána z emailové adresy: [REDACTED]. Elektronická faktura bude obsahovat náležitosti stanovené příslušnými platnými právními předpisy státu, ve kterém je Prodávající usazen. Prodávající se zavazuje, že Elektronická faktura bude generována přímo z účetního systému Prodávajícího v elektronické podobě a tato elektronická podoba bude představovat originální verzi těchto dokladů evidovanou v účetnictví Kupujícího. V případě, že není možné generovat Elektronickou fakturu přímo z účetního systému Prodávajícího, musí být opatřena zaručeným elektronickým podpisem založeným na kvalifikovaném certifikátu v souladu s aktuálními právními předpisy. Elektronická faktura bude vyhotovena ve formátu PDF v četnosti 1 faktura = 1 pdf soubor. Přílohy Elektronické faktury, které nejsou součástí daňového dokladu, budou zasílány Kupujícím pouze ve formátech RTF, PDF, JPG, DOC, DOCx, XLS, XLSx. V případě, kdy bude zaslána Kupujícím Elektronická faktura, zavazuje se Prodávající nezasílat stejnou Fakturu duplicitně v papírové podobě. Přijetí Elektronické faktury Kupujícím bude potvrzeno zpětným odesláním zprávy o doručení na emailovou adresu, z níž byla Faktura odeslána.
9. Lhůta splatnosti Faktury běží vždy až od data doručení Faktury na jednu z výše uvedených adres.
10. Prodávající je povinen na jim vystavených fakturách uvádět pouze bankovní účty zveřejněné správcem daně způsobem umožňujícím dálkový přístup ve smyslu § 96 odst. 2 zákona o DPH. Jestliže Prodávající uvede na faktuře bankovní účet nezveřejněný správcem daně výše uvedeným způsobem, faktura nebude uhrazena a bude vrácena.
11. Pokud bude Prodávající označen správcem daně za nespolehlivého plátce ve smyslu § 106a zákona o DPH, zavazuje se zároveň o této skutečnosti neprodleně písemně informovat společnost ČD Cargo, a.s. spolu s uvedením data, kdy tato skutečnost nastala. Pokud budou naplněny podmínky pro vznik ručení podle § 109 zákona o DPH za nezaplacenou DPH z přijatého zdanitelného plnění od Prodávajícího, má společnost ČD Cargo, a.s. právo bez souhlasu Prodávajícího uplatnit postup zvláštního způsobu zajištění daně podle § 109a zákona o DPH. Při uplatnění zvláštního způsobu zajištění daně uhradí společnost ČD Cargo, a.s. částku DPH podle daňového dokladu vystaveného Prodávajícím na účet správce daně Prodávajícího a Prodávajícího o tomto kroku vhodným způsobem vyrozumí. Zaplacením částky DPH na účet správce daně Prodávajícího a jeho vyrozuměním o tomto kroku se závazek společnosti ČD Cargo, a.s. uhradit částku odpovídající výši takto zaplacené DPH vyplývající z této smlouvy považuje za splněný.
12. Vyfakturuje-li Prodávající Kupujícím vyšší cenu, než je cena sjednaná v této Smlouvě, je Prodávající povinen vrátit vzniklý přeplatek ceny ve lhůtě 10 kalendářních dní ode dne, kdy tuto skutečnost zjistil sám nebo na písemnou výzvu Kupujícího. Smluvní strany se dohodly, že právo Kupujícího na vrácení přeplatku (bezdůvodného obohacení) se promlčuje ve lhůtě deseti (10) let od data zaplacení přeplatku.

IV. Ostatní podmínky, Smluvní pokuty

1. Nezašle-li Prodávající Kupujícímu řádně akceptovanou Objednávku za podmínek a v termínu dle čl. II. odst. 2. této Smlouvy, je povinen zaplatit Kupujícímu smluvní pokutu ve výši [REDACTED].
2. V případě, že Prodávající nedodá veškeré Zboží uvedené v příslušné objednávce řádně a včas do místa dodání uvedeného v příslušné objednávce, je povinen zaplatit Kupujícímu smluvní pokutu ve výši [REDACTED].
3. Prodávající není oprávněn započíst, postoupit nebo zastavit třetí osobě své pohledávky a závazky plynoucí z této Smlouvy bez předchozího písemného souhlasu Kupujícího. V případě porušení tohoto smluvního závazku činí smluvní pokuta [REDACTED].
4. V případě nedodržení dohodnutého termínu odstranění vad Zboží v souladu s čl. VI odst. 5 této Smlouvy, je Prodávající povinen zaplatit Kupujícímu smluvní pokutu [REDACTED].
5. Nezaplatí-li Kupující fakturu ve stanovené lhůtě splatnosti, je povinen zaplatit Prodávajícímu úrok z prodlení ve výši stanovené nařízením vlády č. 351/2013 Sb., v platném znění. Tento úrok z prodlení nebude vůči Kupujícímu uplatňován za dobu 14 kalendářních dnů po termínu splatnosti.
6. Zaplacením smluvních pokut nebo úroku z prodlení dle tohoto článku není dotčeno právo smluvních stran na náhradu škody/újmý v plné výši.
7. Smluvní pokuta, úrok z prodlení a náhrada škody/újmý jsou splatné do 30 kalendářních dnů od vystavení výzvy k zaplacení Smluvní stranou druhé Smluvní straně.

V. Dodání Zboží

1. Prodávající se zavazuje vlastním nákladem dopravit Zboží v souladu s příslušnou objednávkou nejpozději do 10 pracovních dnů po vystavení Objednávky do **místa dodání**, které bude uvedeno v každé konkrétní objednávce, přičemž Zboží bude zabaleno způsobem zajišťujícím bezpečnou přepravu Zboží. Seznam všech dodacích míst pak tvoří přílohu č. 3 této Smlouvy a je její nedílnou součástí.
2. V případě, že Prodávající nebude ze závažných důvodů moci dodat Zboží dle příslušné objednávky ve lhůtě dle předchozího odstavce, je povinen toto neprodleně oznámit kontaktní osobě Kupujícího uvedené v příslušné objednávce, nejpozději však 2 pracovní dny před plánovaným dnem dodání. Smluvní strany se pak mohou dohodnout o přiměřené náhradní lhůtě, ve které bude Zboží dle příslušné objednávky dodáno, ale tato dodatečná (náhradní) lhůta nesmí být delší než 5 pracovních dnů. V případě, že se strany na délce náhradní lhůty nedohodnou, je povinen Prodávající dodat nejpozději ve lhůtě dle předchozího odstavce, stejně tak, pokud Prodávající neoznámí Kupujícímu závažné důvody nemožnosti dodání Zboží ve lhůtě dle tohoto odstavce.
3. O předání a převzetí Zboží do místa dodání bude sepsán předávací protokol podepsaný oprávněnými zástupci obou smluvních stran. Předávací protokol bude

vyhotoven ve dvou (2) originálech, z nichž jeden náleží Prodávajícímu a jeden Kupujícímu. Předávací protokol bude mít formu dodacího listu podepsaného kontaktními osobami nebo zástupci smluvních stran.

4. Kupující je oprávněn nikoli však povinen odmítnout převzetí Zboží, které vykazuje zjevné vady. V takovém případě je Prodávající povinen dodat Kupujícímu nové bezvadné Zboží, a to ve lhůtě do 3 pracovních dnů ode dne, ve kterém Kupující odmítl převzít Zboží.

VI. Záruka a odpovědnost za vady

1. Prodávající poskytuje Kupujícímu záruku na Zboží v minimální délce 12 měsíců.
2. Záruční doba počíná běžet dnem převzetí bezvadného každého jednotlivého kusu Zboží Kupujícím.
3. Kupující je oprávněn uplatnit nároky z vad dodaného Zboží vůči Prodávajícímu, a to emailem na adresu kontaktní osoby uvedenou v čl. II, a to bez zbytečného odkladu, nejpozději však do 5 (pěti) pracovních dnů, od zjištění vady. Nároky z vad Zboží se považují za uplatněné dnem, ve kterém bylo písemné oznámení o reklamaci nebo email doručeny Prodávajícímu.
4. Neodmítne-li Prodávající písemně uplatněnou reklamaci ve lhůtě do 3 (tří) pracovních dnů ode dne vystavení oznámení o reklamaci, platí, že danou reklamaci uznal jako oprávněnou se všemi z toho plynoucími důsledky.
5. Reklamovanou vadu se Prodávající zavazuje odstranit ve lhůtě do 5 (pěti) pracovních dnů ode dne vystavení oznámení o reklamaci Kupujícím, nedohodnou-li se smluvní strany písemně jinak.
6. Neodstraní-li Prodávající vady v souladu s tímto článkem, je Kupující oprávněn tyto vady odstranit na náklady Prodávajícího.
7. Smluvní strany se dohodly, že omezení práva Kupujícího odstoupit od jednotlivých kupních smluv uzavřených na základě této Smlouvy dle § 2110 občanského zákoníku se nepoužije.
8. Prodávající odpovídá za vady, které má Zboží v době převzetí Kupujícím, povinnosti Prodávajícího ze záruky dle čl. VI., odst. 1 tímto nejsou dotčeny. V rámci uplatněné reklamace má Kupující nárok na odstranění vady dodáním nového Zboží bez vady, bezplatné odstranění vady dodáním nového Zboží a/nebo na přiměřenou slevu z kupní ceny.
9. Veškeré náklady související s řádným uplatněním reklamace nese Prodávající.

VII. Trvání a ukončení smlouvy

1. Tato Smlouva nabývá platnosti a účinnosti dnem jejího podpisu poslední Smluvní stranou. Smlouva nabývá účinnosti dnem uveřejnění v registru smluv, které v souladu se zák. č. 340/2015 Sb., o registru smluv, zajistí Kupující, přičemž v podání uvede také identifikaci datové schránky druhé smluvní strany.
2. Smlouva se uzavírá na dobu určitou a její účinnost končí uplynutím 24 (dvaceti čtyř) měsíců od podpisu smlouvy poslední smluvní stranou.
3. Tato Smlouva může být i ukončena následujícími způsoby:
 - Dohodou smluvních stran

- Písemnou výpověďí kterékoliv ze smluvních stran, i bez udání důvodů, přičemž výpovědní lhůta činí 4 (čtyři) měsíce. Výpovědní doba začíná běžet prvního dne měsíce následujícího po měsíci, v němž byla výpověď doručena. Výpověď musí být učiněna písemně a zaslána na adresy smluvních stran uvedené v záhlaví této smlouvy. V případě výpovědi této Smlouvy kteroukoli ze smluvních stran zůstávají již uzavřené kupní smlouvy nedotčeny.
 - Odstoupením dle čl. VII.4-9 tohoto článku této Smlouvy.
4. Kterákoliv ze Smluvních stran je oprávněna od této Smlouvy odstoupit s okamžitou platností, tj. s účinky doručení projevu odstoupení druhé Smluvní straně v případech, kdy druhá Smluvní strana buď: podstatným způsobem porušuje tuto Smlouvu, anebo opakovaně porušuje tuto Smlouvu, či jedná proti zájmům druhé Smluvní strany, a byla na to předem prokazatelně písemně upozorněna.
 5. Za opakovaně porušenou smlouvu se považuje tato Smlouva tehdy, jestliže k porušení již jednou došlo a na závadný stav byla druhá Smluvní strana písemně upozorněna, případně tehdy, jestliže k odstranění závadného stavu nedošlo ani po písemném upozornění druhé Smluvní strany a po stanovení přiměřené lhůty k odstranění závadného stavu. Jedná se zejména o případy, kdy např., nikoli však pouze Prodávající opakovaně neplní dodací termíny, Zboží neodpovídá kvalitě dle této Smlouvy, Kupující je opakovaně v prodlení s úhradou Faktur.
 6. Za podstatné porušení této Smlouvy se považuje zejména vyzrazení důvěrných a tajných informací a porušení obchodního tajemství, neplnění dohodnutých dodacích a platebních podmínek, poškozování dobrého jména a pověsti, resp. firmy nebo názvu či označení druhé Smluvní strany, nepravdivost prohlášení nebo záruk.
 7. Kupující je oprávněn od této Smlouvy odstoupit také v případě, že byl na Prodávajícího podán insolvenční návrh nebo bude-li insolvenčním soudem rozhodnuto o úpadku Prodávajícího ve smyslu insolvenčního zák. č. 182/2006 Sb., nebo bude-li insolvenční návrh zamítnut pro nedostatek majetku, nebo Prodávající vstoupí do likvidace nebo byl u Prodávajícího ustaven předběžný správce, o všech těchto skutečnostech je Prodávající povinen Kupujícího bezodkladně ve lhůtě 48 hodin od okamžiku, kdy nastaly, informovat. Právo Kupujícího na náhradu škody není zaplacením smluvní pokuty nijak dotčeno.
 8. Odstoupení od Smlouvy se nedotýká práva na zaplacení případné náhrady škody, smluvní pokuty nebo úroků z prodlení
 9. Každá smluvní strana je oprávněna **od dílčí kupní smlouvy** uzavřené na základě této rámcové kupní Smlouvy odstoupit v případě jejího podstatného porušení, zejména pokud:
 - a) Prodávající je v prodlení s dodáním Zboží delším než patnáct (15) dní,
 - b) Prodávající neodstraní vady v souladu s čl. VI této Smlouvy.

Odstoupení od dílčí kupní smlouvy lze učinit pouze písemně nebo e-mailem a zaslat na adresu druhé smluvní strany uvedenou v čl. II této Smlouvy. V případě pochybností je třetí pracovní den odeslání písemného odstoupení dnem doručení odstoupení u zásilky, která došla. Zmaří-li druhá strana dojití, platí, že k dojití řádně došlo. V případě odstoupení od této Smlouvy zůstávají již uzavřené kupní smlouvy na základě této Smlouvy nedotčeny.

VIII. Vyšší moc

1. Pro účely této Smlouvy se za vyšší moc považují mimořádné, nepředvídatelné a objektivně neodvratitelné okolnosti, které nemají původ ve vnitřních poměrech dotčené Smluvní strany a které jí znemožňují splnění povinností dle této Smlouvy, pokud nastaly po uzavření této Smlouvy; jde např. o opatření orgánů státní moci přijatá v nouzovém stavu zejména v souvislosti s rozšířením koronaviru SARS CoV-2 (COVID-19), v rozsahu, v jakém nemohla být při uzavření této Smlouvy předvídána, živelné pohromy, pandemie, válku, mobilizaci.
2. Smluvní strana, jíž brání okolnost vyšší moci v plnění její povinnosti a bude se chtít na vyšší moc odvolat, je povinna neprodleně písemně oznámit a prokázat druhé Smluvní straně vznik takové okolnosti a uvést podrobné důvody (v míře, ve které to lze po ní spravedlivě požadovat), jakým způsobem jí brání v plnění konkrétní(ch) povinností(i) a kdy očekává překonání vyšší moci, a to nejpozději ve lhůtě 7 (sedmi) kalendářních dnů od okamžiku, kdy se o zásahu vyšší moci dozví. Smluvní strana postižená zásahem vyšší moci je dále povinna přijmout k odvrácení překážek způsobených vyšší mocí taková opatření, která lze po ní spravedlivě požadovat, a dále je povinna průběžně a bez zbytečného odkladu informovat druhou Smluvní stranu o všech souvisejících okolnostech, které jsou z hlediska vztahu založeného touto Smlouvou podstatné, včetně informace o přijatých opatřeních a informace o odpadnutí překážek způsobených vyšší mocí (úplněm Smluvní strana postižená zásahem vyšší moci je dále povinna přijmout k odvrácení překážek způsobených vyšší mocí taková opatření, která lze po ní spravedlivě požadovat, a dále je povinna průběžně a bez zbytečného odkladu informovat druhou Smluvní stranu o všech souvisejících okolnostech, které jsou z hlediska vztahu založeného touto Smlouvou podstatné, včetně informace o přijatých opatřeních a informace o odpadnutí překážek způsobených vyšší mocí (úplněm i částečně)). Nedodržení těchto povinností má za následek zánik práva odvolávat se na zásah vyšší moci.
3. Plnění vyšší mocí dotčených povinností Smluvních stran dle této Smlouvy se po dobu trvání zásahu vyšší moci dočasně přerušuje pouze v případě, že se splněním dané povinnosti již Smluvní strana nebyla v prodlení před zásahem vyšší moci. Pokud se plnění této Smlouvy stane vlivem zásahu vyšší moci nemožným anebo by došlo ke zmaření lhůt dle této Smlouvy, dohodnou se Smluvní strany na odpovídající změně této Smlouvy dodatkem k této Smlouvě. Nedojde-li v přiměřené době ne delší než 60 kalendářních dnů k dohodě, je kterákoliv Smluvní strana oprávněna jednostranným prohlášením zaslaným druhé Smluvní straně odstoupit od této Smlouvy. Smluvní strany se dohodly, že Smluvní strana, která není schopna včas plnit své závazky vyplývající z této Smlouvy v důsledku vyšší moci, nebude Smluvní stranou považovanou za Smluvní stranu v prodlení (porušení povinnosti) vůči druhé Smluvní straně, pokud za podmínek tohoto článku Smlouvy vynaložila veškeré přiměřené úsilí ke snížení dopadu vyšší moci na její situaci a pokračování v plnění svých povinností vyplývajících z této Smlouvy.
4. Pro vyloučení veškerých pochybností Smluvní strany uvádí, že za zásah vyšší moci není považována jakákoli změna okolností a Smluvní strany přebírají nebezpečí změny okolností ve smyslu ustanovení § 1765 odst. 2 Občanského zákoníku.

IX. Mlčenlivost

1. Smluvní strany se dohodly, že veškeré informace a dokumenty s touto Smlouvou související mají důvěrný charakter, a žádná Smluvní strana nebude oprávněna bez souhlasu druhé Smluvní strany tyto informace a/nebo jakékoliv informace, které jsou obchodním tajemstvím druhé Smluvní strany, zveřejnit nebo jinak zpřístupnit jakékoliv třetí osobě nebo tyto informace využít nad rámec této Smlouvy ve svůj prospěch nebo ve prospěch třetí osoby, a to po dobu trvání této Smlouvy a pěti let po skončení její platnosti, s výjimkou případů, kdy je zpřístupnění těchto informací vyžadováno právními předpisy nebo příslušnými orgány na základě právních předpisů nebo jedná-li se o informace již veřejně přístupné. Závazek mlčenlivosti se nevztahuje na sdělení obou Smluvních stran činěná v souladu s plněním této Smlouvy vůči odborným poradcům (zejména právním). Pokud závazek mlčenlivosti těchto třetích osob nebude vyplývat z právních předpisů, příslušná smluvní strana uzavře s takovými osobami dohodu o utajení poskytovaných informací. Platí dále, že závazek mlčenlivosti je možné v každém jednotlivém případě vyloučit nebo omezit písemnou dohodou Smluvních stran.
2. Kupující je oprávněn jednostranně poskytnout informace, na které se případně vztahuje ochrana dle této Smlouvy, v případě, že je k takovému postupu povinen na základě platného právního předpisu a/nebo pravomocného soudního, arbitrážního či správního rozhodnutí s tím, že:
 - i. je oprávněn poskytnout informace pouze v rozsahu nezbytně nutném pro splnění dané povinnosti,
 - ii. zvolí nejvhodnější postup v dané věci tak, aby zároveň byl minimalizován zásah do důvěrného charakteru informací.
3. Smluvní strany se dále zavazují zajistit ochranu osobních údajů, které budou zpracovávat na základě této Smlouvy a/nebo v souvislosti s ní. Při zpracování osobních údajů jsou Smluvní strany povinny zejména zajistit, aby osobní údaje byly zpracovány zákonným způsobem, pouze v nezbytném rozsahu a po dobu nezbytně nutnou, a aby osobní údaje byly technicky a organizačně zabezpečeny tak, aby nemohlo dojít k neoprávněnému nebo nahodilému přístupu k těmto údajům, k jejich změně, zničení nebo ztrátě, neoprávněným přenosům, k jejich jinému neoprávněnému zpracování, jakož i k jinému zneužití. Smluvní strany jsou dále povinny zajistit, aby byly personálně a organizačně nepřetržitě po dobu zpracovávání osobních údajů zabezpečeny veškeré povinnosti vyplývající z právních předpisů, zejména z obecného nařízení o ochraně osobních údajů (GDPR).

X. Registr smluv

1. Smluvní strany jsou si vědomy skutečnosti, že Kupující je povinnou osobou podle zákona č. 340/2015 Sb., zákon o registru smluv, a důsledků, které jsou s touto skutečností spojeny. Smluvní strany prohlašují, že dospěly ke společnému závěru, že tato Smlouva podléhá povinnosti uveřejnění v registru smluv. Smluvní strany potvrzují, že si za tímto účelem navzájem poskytly informace, které považují za dostatečné. Obě smluvní strany souhlasí s takovým zveřejněním Smlouvy s případnými výjimkami, na které se vztahuje oprávnění znečitelnit jejich obsah.
2. Smluvní strany se shodly na tom, že některá ustanovení této Smlouvy obsahují informace, jež nelze poskytnout při postupu podle předpisů upravujících svobodný přístup k informacím, nebo které jsou obchodním tajemstvím, a na které se vztahuje oprávnění znečitelnit jejich obsah před případným zveřejněním v registru smluv podle zákona č. 340/2015 Sb., zákon o registru smluv. Smluvní strany se shodly na tom, že ustanovení této Smlouvy, která byla zvýrazněna vyzlucením, tvoří informace, které

nelze poskytnout při postupu podle předpisů upravujících svobodný přístup k informacím, nebo které jsou obchodním tajemstvím. V registru smluv bude Smlouva uveřejněna ve znění, ve kterém budou takto zvýrazněné informace znečitelněny.

XI. Závěrečná ustanovení

1. Pro vyloučení pochybností se uvádí, že jakákoli zpráva odeslaná druhé Smluvní straně prostřednictvím emailu se považuje za doručenou dnem následujícím po jejím odeslání. Má se za to, že v případě odeslání jakékoli zprávy druhé Smluvní straně prostřednictvím poštovních či jiných doručovacích služeb (ne prostřednictvím emailu) je tato zpráva doručena třetím dnem po jejím odeslání/v případě doručování do zahraničí se má za to, že zásilka je doručena desátým dnem po jejím odeslání.
2. Prodávající přebírá nebezpečí změny okolností ve smyslu § 1765 odst. 2 občanského zákoníku.
3. Tato Smlouva se řídí právním řádem České republiky, zejména příslušnými ustanoveními zákona č. 89/2012 Sb., občanského zákoníku, v platném znění. Práva a povinnosti stran Smlouvou blíže neupravené se řídí ustanovením zákona č. 89/2012 Sb., občanský zákoník, v platném znění.
4. Tuto Smlouvu lze měnit nebo doplňovat pouze písemnými dodatky takto označovanými a číslovanými vzestupnou řadou po dohodě obou smluvních stran podepsanými oprávněnými zástupci smluvních stran.
5. Stane-li se tato Smlouva či její jednotlivé ujednání neplatné nebo bude-li za neplatnou prohlášena, a to zcela nebo zčásti, zavazují se smluvní strany nahradit příslušné neplatné ujednání Smlouvy takovým ujednáním, které bude nejlépe odpovídat zamýšlenému účelu této Smlouvy, a to nejpozději do 30 dnů ode dne, kdy se i jedna ze smluvních stran dozví, že se takové ujednání stalo neplatným, bude za neplatné prohlášeno nebo vyjde najevo, že je neplatné.
6. Smluvní strany se dohodly, že případné spory vzniklé z právních vztahů založených touto Smlouvou nebo v souvislosti s ní budou přednostně řešeny smírnou cestou – dohodou obou smluvních stran. V případě, že k dohodě mezi smluvními stranami nedojde, budou řešeny v soudním řízení u příslušného soudu České republiky místně příslušného dle sídla Kupujícího a dle právního řádu České republiky.
7. Prodávající podpisem smlouvy prohlašuje, že bere na vědomí Etický kodex dodavatele společnosti ČD Cargo, a.s., zveřejněný na webové stránce <https://www.cdcargo.cz/politiky-spolecnosti>, a zavazuje se dodržovat zásady v něm uvedené.
8. Smluvní strany se dohodly, že práva a povinnosti z této Smlouvy přecházejí na jejich právní nástupce jen s předchozím písemným souhlasem druhé smluvní strany.
9. Tato Smlouva je provedena ve dvou (2) vyhotoveních, z nichž každá smluvní strana obdrží jedno.

Nedílnou součástí této Smlouvy je:

Příloha č. 1 – Závazné ceny Zboží

Příloha č. 2 – Seznam oprávněných zástupců

Příloha č. 3 – Seznam dodacích míst Kupujícího

V Praze

V Praze

Za Kupujícího:

Za Prodávajícího:

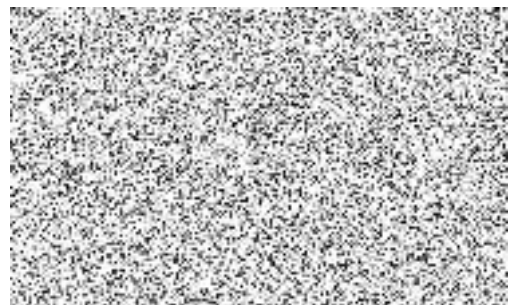
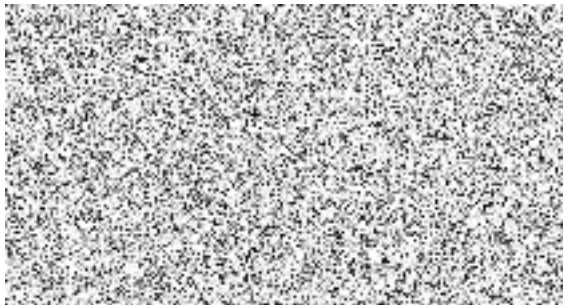

Příloha č. 1 - Závazné ceny Zboží

Číslo	Název položky	MJ	Cena v Kč bez DPH
1	Aktovka na dokumenty A4, polypropylen (700 mikronů), transparentní	ks	
2	Bal.páska 48 mm x 66 m - transparent	ks	
3	Bal.páska 50 mm x 66 m - transparent	ks	
4	Bal.páska 25 mm x 66 m - transparent	ks	
5	Bal.pásk Scotch 371 3M, 25 mm x 66 m - transparent	ks	
6	Bezdrátová optická myš	ks	
7	Bločky samolepící 75 x 75 mm, 100 lístků	ks	
8	Blok spirálový A4, 70 listů, linkovaný	ks	
9	Blok spirálový A5, 70 listů, linkovaný	ks	
10	Datumovka TRODAT 4810	ks	
11	Deník zdvihacího zařízení A4, 40 l.	ks	
12	Desky papírové A4, bez chlop. - různé barvy	ks	
13	Desky papírové A4, 3 chlopně - různé barvy	ks	
14	Desky spisové rozevírací A4, PVC, boční kapsy	ks	
15	Drátky do sešívaček 24/6 (1 000 ks)	bal	
16	Expediční samolepicí obálka, 225 x 125 mm, transpa. (100 ks)	bal	
17	Flipchart značkovač CENTROPEN 8550 - různé barvy	ks	
18	Fólie smršťovací, 20 mikronů, 50cm, návin cca 197 m, transparent.	ks	
19	Gelový roller, šíře stopy 0,5 mm - modrý	ks	
20	Gelový roller, šíře stopy 0,35 mm - modrý	ks	
21	Jednorázový korekční strojek, 5 mm x 8 m	ks	
22	Kancelářská lampička LED	ks	
23	Kancelářské sponky, 28 mm, 100 ks	bal	
24	Křídý školní bílé, 100 ks	bal	
25	Kniha záznamní 54104, A4, linkov., 100 lis	ks	
26	Kniha záznamní 55104, A5, linkov., 100 lis	ks	
27	Korekční strojek, 4,2 mm x 14 m, výměnný	ks	
28	Korekční páska výměnná, 4,2 mm x 15 m	ks	
29	Korková tabule - 100 x 60 cm, dřevěný rám, tloušťka korku 7 mm	ks	
30	Krepová páska 25 mm/50m	ks	
31	Krepová páska 50 mm/50 m	ks	
32	Kuličkové pero, hrot F-0,7 mm	ks	
33	Laminovací kapsa A4/125 mikr. 100 ks	bal	
34	Laminovací kapsa A4/175 mikr. 100 ks	bal	
35	Laminovací kapsa A4/80 mikr. 100 ks	bal	
36	Lepicí tyčinka 15 g	ks	
37	Lepicí tyčinka 22 g	ks	
38	Lepidlo PRITT Gama Fix 100 g	ks	
39	Liner DONAU D-Fine - souprava 4 ks	bal	
40	Vteřinové lepidlo 3g	ks	

Číslo	Název položky	MJ	Cena v Kč bez DPH
41	Maskovací páska samolepicí papírová, 30 mm x 50 m	ks	
42	Maskovací páska samolepicí papírová 50 mm x 50 m	ks	
43	Liner DONAU D-Fine 0,4 mm - různé barvy	ks	
44	Motouz polyprop. 7800/Z, 250 gr	ks	
45	Náplň pro gelový roller, šíře stopy 0,35 mm - modrá	ks	
46	Náplň pro přepisovatelný roller - modrá	ks	
47	Nůžky, 21 cm	ks	
48	Obal PVC 120 mic na doklady (80 x 110 mm)	ks	
49	Obálka C5, samolepicí bez okénka	ks	
50	Obálka C5, samolepicí, VT	ks	
51	Obálka C6 samolepicí bílá 80g - 50ks	bal	
52	Obálka CF - C 5 samolep. s KP bílá 90g, VT	ks	
53	Obálka CF - taška C 4 samol/bílá 120g	ks	
54	Odkládací zásuvka plastová, A4 - různé barvy	ks	
55	Odlamovací nůž 18 mm, plast	ks	
56	Xerografický papír - A4, 80 g, 500 listů	bal	
57	Perm.lih.značkovač CENTROPEN 2846 - různé barvy	ks	
58	Perm.lihový značkovač CENTROPEN 8566 kulatý - různé barvy	ks	
59	Permanentní popisovač Pilot Twin, dvouhrotý (0,5 a 0,4 mm) - různé barvy	ks	
60	Podložka pod myš gelová	ks	
61	Popisovač lakový EDDING 750 - různé barvy	ks	
62	Popisovač lakový EDDING 751 - různé barvy	ks	
63	Pákový pořadač, 5,0 cm - různé barvy	ks	
64	Pákový pořadač, 7,5 cm - různé barvy	ks	
65	Pošt.taška B4, křížové dno, 45 mm, obyčejná rec	ks	
66	Prešpánové desky 3-chlopně, A4 - různé barvy	ks	
67	Prešpánové desky s gumičkou, A4 - různé barvy	ks	
68	Prešpánové spisové desky s tkanicí, A4 - různé barvy	ks	
69	Průtažná fólie, 23 mikronů, 50 cm, návin cca 300 m, transpar.	ks	
70	Průtažná fólie, 17 mikronů, 50 cm, návin cca 300 m, transpar.	ks	
71	Rychlovazač prešpán. A4, různé barvy	ks	
72	Roller přepisovatelný s tekutou náplní, různé barvy	ks	
73	Rychlá archivační spona - 50 ks	bal	
74	Rychlovarná konvice 1,7 l	ks	
75	Rychlovazač závěsný - různé barvy (10 ks)	bal	
76	Rychlovazač plastový - různé barvy (10 ks)	bal	
77	Samolep.bloček, kostka, 76x76 mm, 400 lístků	ks	
78	Sešíváčka pro ploché sešívání	ks	
79	Sešit, A4, 40 listů, linkovaný	ks	
80	Sešit, A6, 40 listů, linkovaný	ks	
81	Spisové desky s tkanicí A4	ks	

Číslo	Název položky	MJ	Cena v Kč bez DPH
82	Lepený špalíček, bílý, 9 x 9 x 5 cm, 500 lístků	ks	
83	Lepidlo universální Herkules 130 g	ks	
84	Taška B4 s kříž.dnem-textil (10 ks)	bal	
85	Taška B4 X dno 40 mm samolepicí s KP, 130g - bílá	ks	
86	Taška C4 samolep. s KP recykl. (250 ks)	bal	
87	Taška B4 recykl. samolep. s KP (250 ks)	bal	
88	Textilní páska stříbrná 50 mm x 25 m	ks	
89	Uhlový papír černý, 100 listů	bal	
90	Úložný box 330 x 300 x 295 mm	ks	
91	Zakládací obal s boční chlopní, závěsný, B4+, 220 x 325 mm	ks	
92	Zakládací obal A4, transparentní, závěsný, matný (100 ks)	bal	
93	Zakládací obal U, A4, transparentní, závěsný, lesklý (100 ks)	bal	
94	Zakládací obal L, A4, čirý (10 ks)	bal	
95	Zvýrazňovač CENTROPEN 2822 - sada 4 barev	bal	
96	Zvýrazňovač Centropen 8722 - různé barvy	ks	
97	Zvýrazňovač plochý, klínový hrot, šíře stopy 1 – 5 mm - sada 4 barev	bal	
98	Pramenitá voda Rajec perlivá, PET 1,5 l, 6 ks/bal = celek	bal	
99	Čaj Pickwick ovocný - různé druhy, (20 sáčků x 2 g) = celek	ks	
100	Čaj Pickwick Ranní, (100 sáčků x 1,75 g) = celek	ks	
101	Minerální voda Magnesia jemně perlivá, PET 1,5 l, 6 ks/bal = celek	bal	
102	Minerální voda Mattoni jemně perlivá, PET 1,5 l, 6ks/bal = celek	bal	
103	Černý čaj Pickwick Earl Grey, černý, (100 sáčků x 2 g) = celek	ks	
104	Černý čaj Pickwick Ranní s citronem, (25 sáčků x 1,75 g) = celek	ks	
105	Minerální voda Dobrá voda perlivá, PET 1,5 l, 6 ks/bal = celek	bal	
106	Minerální voda Dobrá voda neperlivá, PET 1,5 l, 6 ks/bal = celek	bal	
107	Minerální voda Dobrá voda j.perlivá, PET 0,5 l, 8ks/bal = celek	bal	
108	Minerální voda Dobrá voda jemně per., PET 1,5 l, 6 ks/bal = celek	bal	
109	Stolní voda jemně perlivá, PET 0,5 l, 8ks/bal = celek	bal	
110	Stolní voda neperlivá, PET 1,5 l, 6 ks/bal = celek	bal	
111	Stolní voda jemně perlivá - PET 1,5 l, 6 ks/bal = celek	bal	
112	Čaj Jemča ovocný - různé druhy, (20 sáčků x 2 g) = celek	ks	

Příloha č. 2 – Seznam oprávněných zástupců

Za odběratele:

Zkratka oddělení, skupiny	Titul	Příjmení	Jméno	Telefon	Mobil	e-mail
GŘ Odbor ekonomiky a finančního řízení						
SOKV Ostrava						
SOKV Ústí nad Labem						
SOKV České Budějovice						
PJ Brno						
PJ České Budějovice						
PJ Česká Třebová						
PJ Ostrava						
PJ Praha						
PJ Ústí nad Labem						

Za dodavatele:

Zkratka oddělení, skupiny	Titul	Příjmení	Jméno	Telefon	Mobil	e-mail
Zákaznické centrum						

Příloha č. 3 - Seznam dodacích míst odběratele

Místo dodání			
Organizační jednotka	Ulice	PSČ	Místo
GŘ Praha	Jankovcova 1569/2c	170 00	Praha 7 - Holešovice
SOKV Ostrava	Přednádraží 35	702 00	Ostrava - Přívoz
ONV Ostrava	Švermova 2108/74	709 00	Ostrava-Mariánské Hory
OKV Třinec	Těšínská 374	739 61	Třinec 1
OKV Přerov	Moštěnská 253	750 11	Přerov
OKV Brno Maloměřice	Kulkova 1	614 00	Brno
OKV Břeclav	Železniční 3	690 02	Břeclav 2
SOKV Ústí nad Labem	Pětidomí 7	400 01	Ústí nad Labem
OKV Nymburk	Poděbradská 358	288 02	Nymburk
OKV Most	Starý Most 147	434 01	Most
OKV Most-det.pr.OKV Cheb	Za nádražím	350 02	Cheb
SOKV České Budějovice	Novohradská 393	370 01	České Budějovice
OKV Jihlava	Pávovská 2a	586 01	Jihlava
PJ Ostrava	Nádražní 88/192 Sklad MTZ:Přednádraží 171/35	702 00	Ostrava 1
PP Bohumín	Nádražní 282	735 81	Bohumín
PP Český Těšín	Tovární 1390	737 01	Český Těšín
PP Opava	Jánská 3	746 01	Opava
PP Ostrava - Kunčice	Bártova 9	719 00	Ostrava 1
PP Studénka	Nádražní 135	742 13	Studénka
PP Olomouc	Jeremenkova 54	779 00	Olomouc
PP Přerov	Husova 632/1	750 02	Přerov
PP Valašské Meziříčí	Nádražní 545/12	757 01	Valašské Meziříčí
PP Ostrava	Mariánskohorská 38	702 00	Ostrava
PJ Brno	Kulkova 1	614 00	Brno-Maloměřice
PP Brno	Kulkova 1	614 00	Brno
PP Břeclav	Železniční 3	690 18	Břeclav
PP Havlíčkův Brod	Havířská 724	580 01	Havlíčkův Brod
MP Jihlava	Havlíčková 2408/122	585 01	Jihlava
PP Otrokovice	Jožky Jabůrkové 272	765 02	Otrokovice
PJ Česká Třebová	nám. Jana Pernera 1787	560 02	Česká Třebová
PP Pardubice	K Vápence	530 02	Pardubice
PP Hradec Králové	Riegrovo náměstí 914	500 02	Hradec Králové
PP Hradec Králové-MP Trutnov	Říční 56	541 01	Trutnov
PP Hradec Králové-MP Kalná Voda	Kalná Voda 69	542 23	Mladé Buky
PP Týniště nad Orlicí	Nádražní ulice 345	517 21	Týniště nad Orlicí
PP Zábřeh na Moravě	U Nádraží 6	789 01	Zábřeh na Moravě
PJ Praha	Českomoravská 316/24	190 00	Praha 9
PP Beroun	Nádražní 129	266 33	Beroun
PP Beroun MP Kralupy n. Vlt.	Nádražní 55	278 01	Kralupy nad Vltavou
PP Kolín	Havlíčková 424	280 02	Kolín
PP Mladá Boleslav	Nádražní 33	293 01	Mladá Boleslav
PP Mladá Boleslav MP Liberec	Nákladní 803	460 02	Liberec
PP Nymburk	Petra Bezruč 361	288 02	Nymburk
PP Nymburk MP Mělník	Nádražní 2004	276 01	Mělník
PP Praha Libeň	Českomoravská 316/24	190 00	Praha 9
PP Praha Libeň- MP Uhřetěves	U Starého nádraží 262	104 00	Praha 10

Místo dodání			
Organizační jednotka	Ulice	PSČ	Místo
PP Praha Libeň - Uhřetěves MP Benešov u Prahy	Nádražní 300	257 01	Benešov
PJ Ústí nad Labem	Pětidomí 5	400 01	Ústí nad Labem
PP Ústí nad Labem -západ	Pětidomí 1516/4	400 01	Ústí nad Labem
PP Česká Lípa	Bulharská 842	470 02	Česká Lípa
PP Chomutov	Nádražní 636	430 01	Chomutov
PP Děčín	Čs.Mládeže 89/4	405 02	Děčín
PP Lovosice	Lukavecká 1	410 02	Lovosice
PP Hněvice	Račice 112	411 08	Štětí
PP Most	Nádražní 774/1	434 01	Most
PP Cheb	Žižkova 6	350 86	Cheb
PP Karlovy Vary	Nákladní 31	360 10	Karlovy Vary
PP Sokolov	Nádražní 19	356 01	Sokolov
PJ České Budějovice	Novohradská 1787	370 01	České Budějovice
MP Domažlice	Masarykova 131	344 01	Domažlice
MP Horní Dvořiště	Horní Dvořiště 137	382 93	Horní Dvořiště
MP České Velenice	Revoluční 208	378 10	České Velenice
MP Strakonice	Nádražní 325	386 01	Strakonice
PP České Budějovice	Nádražní 2	370 02	České Budějovice
MP Veselí nad Lužnicí	Nádražní 896	391 81	Veselí nad Lužnicí
MP Tábor	Valdenská 607	390 02	Tábor
PP Plzeň hl. n.	Na Sklárně 4	301 00	Plzeň
MP Plzeň	Železniční 119/7	326 00	Plzeň – pro zaměstnance GR
PP Protivín	Švermova 598	398 11	Protivín