

000853 00 07



Kooperativa

VIENNA INSURANCE GROUP

Pojistná smlouva č. 7720249803

Centrum pojištění hospodářských rizik

Kooperativa pojišťovna, a.s., Vienna Insurance Group
se sídlem Praha 1, Templová 747, PSČ: 110 01, Česká republika
IČ: 47116617

zapsaná v obchodním rejstříku vedeném Městským soudem v Praze, oddíl B, vložka 1897
(dále jen "pojistitel")

zastoupený na základě zmocnění níže podepsanými osobami

Pracoviště centra: Kooperativa pojišťovna, a.s., Vienna Insurance Group, Praha 1, Revoluční 13, PSČ: 11001

a

Dopravní podnik hl. m. Prahy, akciová společnost
se sídlem Praha 9, Sokolovská 217/42, PSČ: 190 22
IČ: 00005886

zapsaná v obchodním rejstříku vedeném Městským soudem v Praze, oddíl B, vložka 847
(dále jen „pojistník“)

Korespondenční adresa pojistníka je shodná s adresou sídla pojistníka.

zastoupený: Ing. Martinem Dvořákem, místopředsedou představenstva a generálním ředitelem

uzavírají

ve smyslu zákona č. 37/2004 Sb., o pojistné smlouvě, v platném znění, tuto pojistnou smlouvu, která spolu s pojistnými podmínkami pojistitele a přílohami, na které se tato smlouva odvolává, tvoří nedílný celek.

Tato smlouva byla sjednána prostřednictvím pojišťovacího makléře
Aon Stach Česká republika spol. s r.o.
se sídlem Praha 2, Šafaříkova 201/17, PSČ: 120 00
IČ: 47123672
(dále jen „pojišťovací makléř“)

Korespondenční adresa pojišťovacího makléře je totožná s adresou sídla pojišťovacího makléře.



Článek I. Úvodní ustanovení

1. Pojistníkem pro účely této smlouvy je společnost **Dopravní podnik hl. m. Prahy, akciová společnost, IČ: 00005886**, která ve prospěch pojištěných osob (zaměstnanců) dle bodu 2. tohoto článku uzavírá pojistnou smlouvu a hradí pojistné. Pojistník se zavazuje informovat pojištěné o sjednání této smlouvy a o jejím obsahu.
2. Pojištěnými podle této pojistné smlouvy jsou jednotliví zaměstnanci uvedení v článku II této pojistné smlouvy, kteří jsou u pojistníka v pracovním poměru a kteří pojistníkovi předloží žádost o sjednání pojištění potvrzenou svým podpisem (ke dni uzavření této pojistné smlouvy celkem 5 722 zaměstnanců).
3. Pojištění se vztahuje pouze na odpovědnost pojištěného za škodu způsobenou zaměstnavateli, který je uveden v bodu 1. tohoto článku.
4. K tomuto pojištění se vztahují Všeobecné pojistné podmínky, (dále jen „VPP“) a Zvláštní pojistné podmínky, (dále jen „ZPP“)

Všeobecné pojistné podmínky

VPP P - 100/05 - pro pojištění majetku a odpovědnosti

Zvláštní pojistné podmínky

ZPP M - 800/05 - pro pojištění odpovědnosti zaměstnance za škodu způsobenou zaměstnavateli

Odchylně od článku IV. odst. (1) ZPP M-800/05 se ujednává, že plnění pojistitele činí 90% z předepsané částky, kterou je pojištěný povinen zaplatit zaměstnavateli jako náhradu škody a za kterou odpovídá podle příslušných právních předpisů

5. Pojištění se vztahuje na pojistné události, při nichž nastane škoda na území celého světa.

Článek II. Druhy a způsoby pojištění, předměty pojištění

1. Limit pojistného plnění (horní hranice pojistného plnění z jedné pojistné události a ze všech pojistných událostí vzniklých během doby trvání pojištění), činí 100 000,- Kč, pro každého níže uvedeného pojištěného zaměstnance:

	Počet zaměstnanců
Řidiči MHD – autobusy	2 239
Řidiči MHD – tramvaje	1 356
Řidiči MHD – strojvedoucí metra	551
Řidiči – nákladní doprava	117
Řidiči – osobní doprava	31
Řidiči manipulační	138
Referentské řízení	1 290

Odchylně od článku II. odst. (1) písm. o) ZPP M-800/05 se ujednává, že se pojištění vztahuje na odpovědnost za škodu způsobenou pojištěným v souvislosti s řízením dopravního prostředku.

Článek III. Výše a způsob placení pojistného

1. Roční pojistné činí 300,- Kč za jednoho pojištěného uvedeného v článku II bod 1 této smlouvy.
2. Pojistné za sjednanou dobu pojištění za všechny pojištěné činí 1.716.600,- Kč
3. Pojistné je sjednáno jako běžné a bude placeno za tříměsíční pojistná období k datu a v částkách takto:



datum:	částka
25.01.2008	429 150,- Kč
01.05.2008	429 150,- Kč
01.08.2008	429 150,- Kč
01.11.2008	429 150,- Kč

- Pojistník je povinen uhradit pojistné v uvedené výši na účet pojišťovacího makléře č. ú. [redacted] vedený u Citibank, a.s., variabilní symbol 7720249803.
- Pojistné se považuje za zaplacené okamžikem připsání pojistného v piné výši na výše uvedený účet.

Článek IV. Hlášení škodných událostí

Vznik škodné události je pojistník (pojištěný) povinen oznámit přímo nebo prostřednictvím zplnomocněného makléře bez zbytečného odkladu na příslušném tiskopisu, dopisem, telefonem nebo faxem na adresu:

Aon Stach Česká republika spol. s r.o.

Šafaříkova 17

120 00 Praha 2 [redacted]

V případě, že byla škodná událost oznámena telefonem nebo faxem, je pojistník (pojištěný) povinen dodatečně bez zbytečného odkladu oznámit škodnou událost písemně. Hlášení škodné události se považuje za doručené v okamžiku, kdy je doručeno na předepsaném tiskopisu nebo dopisem podepsaným pojistníkem nebo pojištěným na adresu uvedenou výše.

Článek V. Závěrečná ustanovení

- Tato pojistná smlouva se uzavírá na dobu od 1.1.2008 do 31.12.2008, která je zároveň pojistnou dobou.
- Pojištění jednotlivého zaměstnance zaniká dnem, kdy pojištěný přestal být zaměstnancem pojistníka. Nespotebované pojistné se nevrací.
- Pojistník podpisem této smlouvy prohlašuje, že byl před jejím uzavřením jasně a srozumitelně seznámen s pojistnými podmínkami pojistitele a doložkami, které se vztahují k pojištění vzniklému na základě této smlouvy a že mu byly oznámeny informace v souladu s ustanovením § 65 a násl. zákona č. 37/2004 Sb., o pojistné smlouvě.
- Pojistník podpisem pojistné smlouvy prohlašuje, že byl informován o rozsahu a účelu zpracování jeho osobních údajů a o právu přístupu k nim v souladu s ustanovením § 11, 12, 21 zákona č. 101/2000 Sb., o ochraně osobních údajů.
- Pojistník prohlašuje, že uzavřel s pojišťovacím makléřem smlouvu, na jejímž základě pojišťovací makléř vykonává zprostředkovatelskou činnost v pojišťovnictví pro pojistníka, a to v rozsahu této smlouvy. Smluvní strany se dohodly, že veškeré písemnosti mající vztah k pojištění sjednanému touto pojistnou smlouvou doručované pojistitelem pojistníkovi nebo pojištěnému se považují za doručené pojistníkovi nebo pojištěnému doručením pojišťovacímu makléři. Odchylně od čl. V. VPP P - 100/05 se pro tento případ „adresátem“ rozumí pojišťovací makléř. Dále se smluvní strany dohodly, že veškeré písemnosti mající vztah k pojištění sjednanému touto pojistnou smlouvou doručované pojišťovacím makléřem za pojistníka nebo pojištěného pojistiteli se považují za doručené pojistiteli od pojistníka nebo pojištěného, a to doručením pojistiteli.
- Pojistná smlouva byla vypracována ve čtyřech stejnopisech, pojistník obdrží jeden stejnopis, pojistitel si ponechá dva stejnopisy, a pojišťovací makléř obdrží jeden stejnopis.
- Stejnopis této pojistné smlouvy, který obdrží pojistník, je zároveň potvrzením o uzavření pojistné smlouvy (pojistkou) ve smyslu zákona o pojistné smlouvě.

8. Tato pojistná smlouva obsahuje 4 strany a 1 přílohu. Její součástí jsou pojistné podmínky pojistitele uvedené v článku I. bod 4 této smlouvy.

Výčet příloh: Příloha č. 1 – kopie výpisu z obchodního rejstříku pojistníka.

V Praze dne 17. 12. 2007

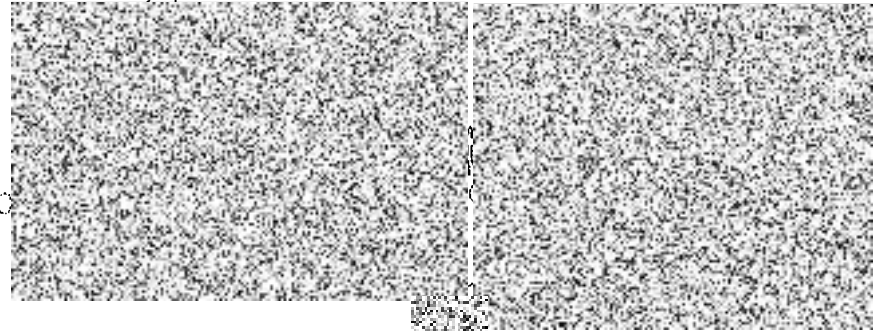

V Praze dne 20. 12. 2007



za pojistníka

Pojistnou smlouvu vypracoval:



Bojcevní právní firma, s.r.l. s.r.l.
Praha, Na Příkopě 101
150 02 Praha 9, telefon: 277742

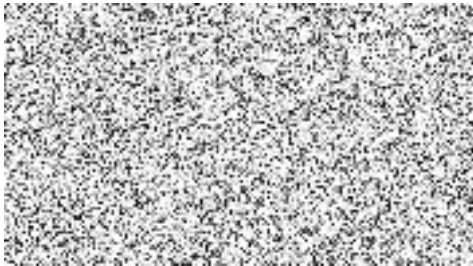

V ý p i s

z obchodního rejstříku, vedeného
Městským soudem v Praze
oddíl B, vložka 847

!!! U P O Z O R N Ě N Í !!!

Tento výpis má pouze **informativní** charakter.

Data pro jeho vytvoření byla získána z počítačové sítě INTERNET. V případě, že se domníváte, že obsahuje chyby, obraťte se prosím na rejstříkový soud.

Datum zápisu: 11.července 1991
Obchodní firma: Dopravní podnik hl.m. Prahy ,akciová společnost
Sídlo: Praha 9, Sokolovská 217/42, PSČ 190 22
Identifikační číslo: 000 05 886
Právní forma: Akciová společnost

Předmět podnikání:

- provozování tramvajové dráhy, speciální dráhy (metro) a lanové dráhy (Petřín a ZOO) a provozování drážní dopravy v hlavním městě Praze
- silniční motorová doprava osobní
- silniční motorová doprava nákladní
- opravy silničních vozidel
- opravy karoserií
- zámečnictví
- opravy ostatních dopravních prostředků
- výroba, instalace a opravy elektrických strojů a přístrojů
- provozování autoškoly
- provozování čerpacích stanic
- nákup, prodej a skladování paliv a maziv včetně jejich dovozu s výjimkou výhradního nákupu, prodeje a skladování paliv a maziv ve spotřebitelském balení do 50 kg na jeden kus balení,
- psychologické poradenství a diagnostika
- koupě zboží za účelem jeho dalšího prodeje a prodej (s výjimkou obchodního živností uvedených v příl. 1-3 zák. č. 455/91 Sb. v platném znění)
- hostinská činnost
- ubytovací služby v zařízení kat. nižší ++
- provozování nestátního zdravotnického zařízení
- montáž, opravy, revize a zkoušky vyhrazených elektrických zařízení
- montáž, údržba a servis telekomunikačních zařízení
- poskytování telekomunikačních služeb
- provozování garáží a odstavných ploch
- provozování stanice technické kontroly
- provozování stanice měření emisí

Statutární orgán - představenstvo:

předseda představenstva: Radovan Šteiner, r.č. 720128/3089
Praha 8, Kobylisy, Mirovická 1118/27, PSČ 180 00
den vzniku funkce: 26.března 2007
den vzniku členství v představenstvu: 14.března 2007

místopředseda představenstva: Ing. Martin Dvořák, r.č. 700812/3793
Praha 1, Nové Město, Krakovská 1391/5, PSČ 110 00

- den vzniku funkce: 26.března 2007
den vzniku členství v představenstvu: 14.března 2007
- člen představenstva:** Petr Hána, r.č. 550115/0072
Praha 4, Modřany, Krouzova 3019/1, PSČ 140 00
den vzniku členství v představenstvu: 14.března 2007
- člen představenstva:** Ing. David Vodrážka, r.č. 710323/0024
Praha 5, Stodůlky, Za Mototechnou 882/15, PSČ 150 00
den vzniku členství v představenstvu: 14.března 2007
- člen představenstva:** Ing. Jan Heroudek, r.č. 551103/0272
Praha 6, Bubeneč, Rooseveltova 612/40, PSČ 160 00
den vzniku členství v představenstvu: 14.března 2007
- člen představenstva:** Ing. Tomáš Jílek, r.č. 521104/085
Praha 9, Dolní Počernice, V Záhorském 331, PSČ 190 00
den vzniku členství v představenstvu: 14.března 2007
- člen představenstva:** Ing. Miroslav Sklenář, r.č. 700416/4409
Praha 5, Smíchov, Na Hřebenkách 3156/2A, PSČ 150 00
den vzniku členství v představenstvu: 14.března 2007
- člen představenstva:** Ing. Antonín Weinert, CSc., r.č. 470725/164
Praha 10, Na Třebešíně 599/24, PSČ 100 00
den vzniku členství v představenstvu: 14.března 2007
- člen představenstva:** Hana Žižková, r.č. 485606/177
Praha 5, Radotín, Kraslická 1229/1, PSČ 150 00
den vzniku členství v představenstvu: 14.března 2007

Podpisování za společnost : K vytištěnému nebo napsanému názvu společnosti připojí svůj podpis předseda představenstva, popř. místopředseda v době nepřítomnosti předsedy a jeden člen představenstva.

Dozorčí rada:

- předseda dozorčí rady:** Mgr. Rudolf Blažek, r.č. 680122/1372
Praha 5, Jinonice, Souběžná II 429/8, PSČ 150 00
den vzniku funkce: 28.března 2007
den vzniku členství v dozorčí radě: 14.března 2007
- člen dozorčí rady:** Ivan Bednář, r.č. 451214/089
Praha 1, Štěpánská 630/57, PSČ 110 00
den vzniku členství v dozorčí radě: 14.března 2007
- člen dozorčí rady:** Ing. Karel Březina, r.č. 721125/0497
Praha 10, Ruská 1242/180, PSČ 100 00
den vzniku členství v dozorčí radě: 14.března 2007
- člen dozorčí rady:** Petr Zajíček, r.č. 480930/046
Praha 10, Strašnice, U kombinátu 416/7, PSČ 100 00
den vzniku členství v dozorčí radě: 14.března 2007
- místopředseda dozorčí rady:** Jiří Čada, r.č. 500127/335
Praha 8, Ouholická 436, PSČ 180 00
den vzniku funkce: 18.ledna 2006
den vzniku členství v dozorčí radě: 29.dubna 2005
- člen dozorčí rady:** Prof., Ing. Petr Moos, CSc., r.č. 460203/007
Praha 9, Vysočany, Podnádražní 296/6, PSČ 190 00
den vzniku členství v dozorčí radě: 14.března 2007
- člen dozorčí rady:** Mgr. Tomáš Homola, r.č. 641104/1241
Praha 1, Staré Město, Michalská 429/1, PSČ 110 00
den vzniku členství v dozorčí radě: 14.března 2007
- člen dozorčí rady:** František Kadlec, r.č. 530425/110

Praha 4, Branická 53
den vzniku funkce: 29.dubna 2005

člen dozorčí rady:

Jiří Obřítko, I.č. 520802/079
Praha 5, Košíře, Erbenova 221/5, PSČ 150 00
den vzniku členství v dozorčí radě: 11.ledna 2006

Jediný akcionář:

Hlavní město Praha
Praha 1, Mariánské náměstí 2, PSČ 110 00

Akcie:

3 000 ks akcie na jméno ve jmenovité hodnotě 10 000 000,- Kč

01 ks akcie na jméno ve jmenovité hodnotě 726 125 000,- Kč

Základní kapitál: 30 726 125 000,- Kč

Ostatní skutečnosti:

- Způsob založení: Zakladatelský plán Zastupitelstva hl.m.Prahy
ze 19.3.1991 jako nástupce státního podniku Dopravní podnik
hl.m.Prahy - kombinát

Tento výpis je neprodejný a byl pořízen na Internetu (<http://www.justice.cz>).

Dne: 19.12.07 14:26:26

Údaje platné ke dni 18.12.2007, 6:00



VŠEOBECNÉ POJISTNÉ PODMÍNKY PRO POJIŠTĚNÍ MAJETKU A ODPOVĚDNOSTI

ČÁST I. SPOLEČNÁ USTANOVENÍ

Soukromá pojištění (dále jen „pojištění“) majetku a odpovědnosti se sjednává jako pojištění škodové.

Článek I. Vznik a trvání pojištění

Není-li ujednáno jinak, platí:

- (1) Pojištění se sjednává na dobu neurčitou.
- (2) Pojistným obdobím je doba 12 měsíců.
- (3) Pojištění vzniká prvním dnem po uzavření pojistné smlouvy.
- (4) Pojištění se pro nezaplacení pojistného nepřerušuje.

Článek II. Zánik pojištění

Pojištění zaniká:

- (1) Dnem následujícím po marném uplynutí lhůty stanovené pojistitelem v upomínce k zaplacení dlužného pojistného nebo jeho části.
- (2) Výpovědí pojistitele nebo pojistníka:
 - a) doručenou nejméně šest týdnů před uplynutím pojistného období. Pojištění zanikne uplynutím tohoto pojistného období,
 - b) doručenou do tří měsíců ode dne oznámení vzniku pojistné události pojistiteli. Výpovědní lhůta je jeden měsíc, jejím uplynutím pojištění zanikne,
 - c) doručenou do dvou měsíců ode dne uzavření pojistné smlouvy. Výpovědní lhůta je osmicienná, jejím uplynutím pojištění zanikne.
- (3) Dnem prohlášení konkursu na majetek pojistníka nebo zamítnutím návrhu na prohlášení konkursu pro nedostaček majetku; to neplatí pro povinné pojištění.
- (4) Z dalších důvodů uvedených v zákoně.

Článek III. Změny účastníků pojištění

- (1) Pokud se pojistník stane vlastníkem nebo spoluvlastníkem věci, ke které se vztahuje sjednané pojištění, pojištění nezaniká. Práva a povinnosti ze sjednaného pojištění přecházejí z vlastníka, který přestal být pojištěným, na pojistníka.
- (2) Změní-li se vlastník nebo spoluvlastník věci, k níž se vztahuje sjednané pojištění, a tento vlastník nebo spoluvlastník nebyl pojistníkem, pak pojištění touto změnou nezaniká. Práva a povinnosti ze sjednaného pojištění přecházejí z vlastníka, který přestal být pojištěným, na nového nabyvatele věci. Uvedené platí pouze v případě, že pojištěná věc či soubor věcí se nachází stále v místě, ke kterému se sjednané pojištění vztahuje. V pojištění odpovědnosti za škodu toto platí pouze pro činnosti a vztahy uvedené v pojistné smlouvě.

Článek IV. Forma právních úkonů

Pojistné smlouva a všechny ostatní právní úkony týkající se pojištění musí mít písemnou formu. Pojistitel může určit, které úkony spojené se šetřením škodných událostí nemusí mít písemnou formu.

Článek V. Doručování písemností

(1) Písemnosti pojistitele určené pojistníkovi nebo pojištěnému (dále jen „adresát“) se doručují prostřednictvím držitele poštovní licence (dále jen „pošta“) obyčejnou nebo doporučenou zásilkou na korespondenční adresu uvedenou v pojistné smlouvě nebo na korespondenční adresu písemně oznámenou pojistiteli adresátem, pokud došlo ke změně korespondenční adresy. Písemnosti mohou být doručovány rovněž zaměstnancem pojistitele nebo jinou osobou pojistitelem pověřenou; v takovém případě se písemnost považuje za doručenu dnem jejího převzetí.

(2) Písemnost odeslaná doporučenou zásilkou adresátovi se považuje za doručenu, nejde-li o doručení podle dalších odstavců, desátý den po odeslání zásilky. Písemnost pojistitele odeslaná adresátovi doporučenou zásilkou s dodejkou se považuje za doručenu, nejde-li o doručení podle dalších odstavců, dnem převzetí uvedeným na dodejce. Za doručenu adresátovi se považuje i zásilka doručená příjemci rozdílnému od adresáta (např. rodinnému příslušníkově), jestliže pošta doručila zásilku v souladu s právními předpisy o poštovních službách.

(3) Odepře-li adresát přijetí doručované písemnosti, považuje se písemnost za doručenu dnem, kdy ji adresát odepřel převzít.

(4) Nebyl-li adresát zastižen a písemnost odeslaná doporučenou zásilkou nebo doporučenou zásilkou s dodejkou byla uložena na poště a adresát si písemnost v úložní lhůtě (určené právními předpisy o poštovních službách) nevyzvedl, považuje se písemnost za doručenu posledním dnem úložní lhůty, i když se adresát o uložení nedozvěděl nebo se v místě doručení nezúčastňoval.

(5) Pokud se písemnost vrátila jako nedoručená z jiných důvodů, než je uvedeno v předchozím odstavci, považuje se tato písemnost za doručenu dnem jejího vrácení pojistiteli.

Článek VI. Pojistné

- (1) Pojistník je povinen platit pojistné.
- (2) Pojistné je běžným pojistným, není-li ujednáno, že se jedná o pojistné jednorázové.
- (3) Zaplaceným pojistným uhrazuje pojistitel své pohledávky na pojistné v pořadí, v jakém po sobě vznikly.
- (4) Je-li pojistník v prodlení s placením pojistného, má pojistitel právo požadovat úrok z prodlení za každý den prodlení.
- (5) Pojistitel má právo upravit výši běžného pojistného na další pojistné období, změní-li se obecně závazné právní předpisy, které mají vliv na stanovení

výše pojistného plnění, nebo není-li pojistné dostatečné podle zákona o pojistovnictví. Pokud pojistník se změnou výše pojistného nesehlasí a svůj nesouhlas udělá do jednoho měsíce ode dne, kdy se o navrhované změně dozvěděl, pojistění zanikne uplynutím pojistného období, které předchází pojistnému období, pro něž je pojistné stanoveno v nové výši.

Článek VII. Výluky z pojistění

- (1) Z pojistění nevzniká právo na plnění za škody vzniklé následkem
- a) válečných událostí, vzpoury, povstání nebo jiných hromadných násilných nepokojů, stávků, výluk, teroristických aktů (tj. násilných jednání motivovaných politicky, sociálně, ideologicky nebo nábožensky) včetně chemické nebo biologické kontaminace,
 - b) zásahu státní moci nebo veřejné správy,
 - c) působení jaderné energie.
- (2) Z pojistění dále nevzniká právo na plnění za škodu způsobenou úmyslně pojistěným, pojistníkem nebo jinou osobou z podnětu některého z nich.

Článek VIII. Územní platnost pojistění

Pojistění se vztahuje na pojistné události, při nichž nastane škoda na území České republiky, není-li ujednáno jinak.

Článek IX. Povinnosti pojistníka a pojistěného

- (1) Kromě dalších povinností stanovených právními předpisy jsou pojistník a pojistěný povinni
- a) umožnit pojistiteli nebo osobám jím pověřeným posoudit pojistné riziko a přezkoumat činnost zařízení sloužících k ochraně majetku, předložit k nahádnutí projektovou, požární-technickou, protipovodňovou, účetní a jinou obdobnou dokumentaci a umožnit pořídit jejich kopie. Dále jsou povinni umožnit pojistiteli ověřit správnost podkladů pro výpočet pojistného,
 - b) odpovědět pravdivě a úplně na všechny písemné dotazy pojistitele týkající se pojistění,
 - c) oznámit bez zbytečného odkladu pojistiteli všechny změny týkající se skutečností, na které se ho pojistitel téžal nebo které jsou uvedeny v pojistné smlouvě, zejména změnu činnosti pojistěného, změnu vlastnictví věci, ke kterým se vztahuje sjednané pojistění, a změnu korespondenční adresy,
 - d) oznámit pojistiteli změnu pojistné hodnoty pojistěné věci nebo souboru věcí, zvýšily-li se v době trvání pojistění alespoň o 10 %, není-li ujednáno jinak; při nesplnění této povinnosti má pojistitel právo uplatnit podpojistění,
 - e) oznámit pojistiteli bez zbytečného odkladu změnu nebo zánik pojistěného rizika,
 - f) oznámit pojistiteli, že je jím pojistěný majetek nebo odpovědnost za škodu pojistěn u jiného pojistitele proti témuž pojistěnému nebezpečí; zároveň jsou povinni sdělit tohoto pojistitele a výši pojistné částky nebo limitu plnění,
 - g) dbát, aby pojistná událost nenastala; zejména nesmí porušovat povinnosti směřující k odvrácení nebo zmenšení nebezpečí, které jsou mu uloženy právními předpisy nebo na jejich základě nebo které na sebe vzal pojistnou smlouvou. Nesmí rovněž strpět, aby tyto povinnosti porušovaly třetí osoby,
 - h) řádně se starat o údržbu pojistěných věcí.
- (2) Nastane-li škodná událost, je oprávněná osoba kromě dalších povinností stanovených právními předpisy povinna:
- a) učinit veškeré opatření směřující k tomu, aby se vzniklá škoda již nezvyšovala,
 - b) bez zbytečného odkladu pojistiteli oznámit, že taková událost nastala, a podat pravdivé vysvětlení o vzniku a rozsahu následků této události,
 - c) neměnit stav způsobený škodnou událostí bez souhlasu pojistitele, nejdéle však po dobu pěti dnů od oznámení škodné události pojistiteli. To neplatí, pokud bylo potřeba z bezpečnostních, hygienických, ekologických nebo jiných závažných důvodů s opravou majetku nebo s odstraněním jeho zbytků začít dříve. V těchto případech je povinna zabezpečit dostatečné důkazy o rozsahu poškození, např. šetřením provedeným policií nebo jinými vyšetřovacími orgány, fotografickým či filmovým záznamem,
 - d) umožnit pojistiteli nebo jím pověřeným osobám šetření nezbytné pro posouzení nároku na pojistné plnění a jeho výši a předložit k tomu doklady, které si pojistitel vyžádá, a umožnit pořídit jejich kopie; oprávněná osoba je zejména povinna umožnit pojistiteli prohlédnout poškozenou věc a zajistit důkazy o vzniku škody a jejím rozsahu,
 - e) postupovat v souladu se všemi pokyny pojistitele,

- f) oznámit bez zbytečného odkladu orgánům činným v trestním nebo přeškolovém řízení vznik události, která nastala za okolností nasvědčujících spáchání trestného činu nebo přestupku,
- g) sítí oznamovací povinností uloženou občanskými právními předpisy.

- (3) Nastane-li pojistná událost, je oprávněná osoba také povinna:
- a) postupovat tak, aby pojistitel mohl vůči jinému uplatnit právo na náhradu škody způsobené pojistnou událostí,
 - b) bez zbytečného odkladu oznámit pojistiteli nalezání věcí, za kterou pojistitel poskytl pojistné plnění. Pokud se pojistitel a oprávněná osoba nedohodnou jinak, je oprávněná osoba povinna vrátit pojistné plnění do odečtení přiměřených nákladů na opravu této věci, jsou-li nutné k odstranění závad, které vznikly v době, kdy byla zbavena možnosti s věcí nakládat.

Článek X. Povinnosti pojistitele

Kromě dalších povinností stanovených právními předpisy je pojistitel povinen:

- (1) Po oznámení škodné události bez zbytečného odkladu zahájit šetření ke zjištění rozsahu své povinnosti plnit.

- (2) Ukončit šetření do tří měsíců po oznámení škodné události. Nemůže-li šetření ukončit v této lhůtě, je povinen sdělit oprávněné osobě důvody, pro které nelze šetření ukončit, a poskytnout jí na její písemnou žádost přiměřenou zálohu. Tato lhůta neběží, je-li šetření znemožněno nebo ztíženo z viny oprávněné osoby, pojistníka nebo pojistěného nebo je-li v důsledku vzniku škodné události vedeno vyšetřování orgány policie nebo trestní stíhání oprávněné osoby, pojistníka nebo pojistěného, a to až do okamžiku skončení takového vyšetřování nebo trestního stíhání.

- (3) Vrátit doklady, které si oprávněná osoba vyžádá.

- (4) Sdělit oprávněné osobě výsledky šetření nutného ke zjištění výše pojistného plnění.

- (5) Zachovávat mlčenlivost o skutečnostech, které se dozví při sjednávání pojistění, jeho správě a při šetření pojistných událostí. Poskytnout tyto informace může jen se souhlasem osoby, které se skutečnosti týkají, nebo pokud tak stanoví právní předpis.

Článek XI. Důsledky porušení povinností

- (1) Porušil-li pojistník nebo pojistěný některou z povinností uvedených v článku IX. odst. (1) písm. a) až e) a bylo-li v důsledku toho stanoveno nižší pojistné, může pojistitel pojistné plnění přiměřeně snížit.

- (2) Porušil-li pojistník nebo pojistěný některou z povinností uvedených v článku IX. odst. (1) písm. g) a h) a v odst. (2) písm. a) a e) a toto porušení mělo podstatný vliv na vznik pojistné události, její průběh nebo zvětšení rozsahu jejich následků anebo na zjištění nebo určení výše pojistného plnění, je pojistitel oprávněn snížit pojistné plnění úměrně tomu, jaký vliv mělo toto porušení na rozsah jeho povinnosti plnit.

- (3) Pokud ztížil pojistník nebo pojistěný šetření pojistitele porušením některé z povinností uvedených v článku IX. odst. (2) písm. b), e), f) a g), je pojistitel oprávněn snížit pojistné plnění úměrně tomu, jaký vliv mělo toto porušení na rozsah jeho povinnosti plnit.

- (4) Pojistitel není povinen plnit, jestliže pojistěný porušil některou z povinností uvedených v článku IX. odst. (2) písm. c) a d).

- (5) Pokud v důsledku porušení některé z povinností uvedených v článku IX. pojistitel vznikne škoda nebo pojistitel vynaloží zbytečné náklady (např. náklady na soudní spo.), má právo na jejich náhradu proti osobě, která porušením povinností způsobila vznik takové škody nebo zbytečných nákladů.

- (6) Uvede-li oprávněná osoba při uplatňování práva na plnění z pojistění nepravdivé nebo hrubě zkrácené údaje týkající se pojistné události nebo údaje týkající se této události zamířil, je pojistitel oprávněn pojistné plnění odmítnout.

- (7) Pojistitel může z důvodů zákonem stanovených od pojistné smlouvy odstoupit nebo plnění z pojistné smlouvy odmítnout. Od pojistné smlouvy lze odstoupit i po vzniku pojistné události.

Článek XII. Pojistné plnění

(1) Pojistné plnění je omezeno horní hranicí. Horní hranice se určí pojistnou částkou nebo limitem pojistného plnění.

(2) Oprávněná osoba se podílí na pojistném plnění v poměru ke své podílové části. Spoluúčast pojistitel účtuje od celkové výše pojistného plnění. V pojistění odpovědnosti za škodu se náhrada škody vyplácí poškozenému po odečtení spoluúčasti od celkové výše pojistného plnění. Celkovou výši pojistného plnění se rozumí plnění, na které vznikl nárok podle všech podmínek pojistné smlouvy, před odečtením spoluúčasti. Pokud celková výše pojistného plnění nepřesahuje sjednanou spoluúčast, pojistitel pojistné plnění neposkytne.

(3) Pojistitel poskytuje pojistné plnění v tuzemské měně, není-li ujednáno jinak. Pro přepočty cizí měny se použijí kurz, oficiálně vyhlášeného Českou národní bankou ke dni vzniku pojistné události.

(4) Pojistitel může v odůvodněných případech rozhodnout o poskytnutí naturálního plnění opravou nebo výměnou věci. Pokud pojistitel rozhodne o tom, že poskytne naturální plnění, a oprávněná osoba přesto věc opravila nebo vyměnila jiným způsobem, je pojistitel povinen plnit jen ve výši, kterou by plnil, kdyby oprávněná osoba postupovala podle jeho pokynů.

(5) Má-li oprávněná osoba, resp. poškozený subjekt při opravě nebo náhradě související s pojistnou událostí nárok na odpočet daně z přidané hodnoty (náleží jen „DPH“), poskytne pojistitel plnění ve výši vyčištěné bez DPH. V případech, kdy oprávněná osoba, resp. poškozený tenic nárok nemá, poskytne pojistitel plnění ve výši vyčištěné včetně DPH.

(6) Pojistné plnění je splatné do 15 dnů po skončení šetření nutného ke zjištění rozsahu povinnosti pojistitele plnit. Šetření je skončeno, jakmile pojistitel sdělí jeho výsledky oprávněné osobě nebo je s ní projedná.

Článek XIII. Zachraňovací náklady

(1) Zachraňovacími náklady se rozumí účelně vynaložené náklady na:
a) odvrácení vzniku bezprostředně hrozící pojistné události,
b) zmírnění následků již nastalé pojistné události,
c) odklizení poškozeného pojistného majetku nebo jeho zbytků, pokud je povinnost toto učinit z hygienických, ekologických či bezpečnostních důvodů.

(2) Není-li ujednáno jinak, pojistitel nehradí zachraňovací náklady a škodu utpěrou v souvislosti s činností uvedenou v odst. (1) tohoto článku maximálně do výše 10 % z horní hranice plnění sjednané pro pojistění, ze kterého hrozil vznik pojistné události nebo ze kterého nastala pojistná událost, s níž souvisí vynaložení zachraňovacích nákladů nebo vznik škody. Toto omezení neplatí pro zachraňovací náklady, které byly vynaloženy na záchranu života nebo zdraví osob, a pro zachraňovací náklady, které pojistník vynaložil s písemným souhlasem pojistitele a již by jinak nebyl povinen vynaložit.

(3) O vyplacenou náhradu zachraňovacích nákladů a náhradu škody podle odst. (2) tohoto článku se horní hranice plnění nesnižuje.

(4) Pojistitel nehradí náklady vynaložené na obvyklou údržbu, na ošetřování věcí nebo na plnění zákonné povinnosti předcházet škodám, kromě nákladů podle odst. (1) písm. a) tohoto článku.

(5) Pojistitel není povinen hradit zachraňovací náklady podle odst. (1) písm. a) a b) tohoto článku z pojistění odpovědnosti za škody.

Článek XIV. Cizí pojistné riziko

(1) Pojistník může uzavřít pojistnou smlouvu na pojistné riziko pojistného, který je osobou odlišnou od pojistníka (dále jen „pojistění cizího pojistného rizika“).

(2) Pojistník je povinen seznámit pojistného s obsahem pojistné smlouvy týkající se pojistění jeho pojistného rizika.

(3) Právo na pojistné plnění může pojistník uplatnit pouze tehdy, jestliže prokáže splnění povinnosti podle odst. (2) tohoto článku a jestliže prokáže, že mu byl k přijetí pojistného plnění dán souhlas pojistného, popřípadě zákonného zástupce takové osoby, není-li zákonným zástupcem pojistník sám.

(4) V pojistění odpovědnosti za škody může právo na pojistné plnění uplatnit pouze pojistník.

Článek XV. Rozhodné právo

(1) Pojistná smlouva a právní vztahy z ní vyplývající se řídí právním řádem České republiky.

(2) Pro spory z pojistné smlouvy jsou příslušné soudy České republiky.

ČÁST 2. POJIŠTĚNÍ VĚCI NEBO JINÉHO MAJETKU

Článek XVI. Pojistná hodnota, pojistná částka

(1) Pojistná hodnota je hodnota věci rozhodná pro stanovení pojistné částky.

(2) Pojistná hodnota věci může být vyjádřena jako:

- nová cena, tj. cena, za kterou lze stejnou nebo srovnatelnou věc, službu či ke stejnému účelu, znovu pořídit v daném čase a na daném místě jako věc novou (pojistění na novou cenu),
- časová cena, tj. cena, která se stanoví z nové ceny věci, přičemž se přihlíží ke stupni opotřebení nebo jiného znehodnocení anebo ke zhodnocení věci opravou, modernizací nebo jiným způsobem (pojistění na časovou cenu),
- obvyklá cena, tj. cena, která by byla dosažena při prodeji stejné, popř. obdobné věci v obvyklém obchodním styku v daném čase a na daném místě (pojistění na obvyklou cenu).

(3) Pojistnou částku stanoví pojistník tak, aby odpovídala pojistné hodnotě pojistného majetku v době uzavření pojistné smlouvy, není-li ujednáno jinak.

Článek XVII. Podpojštění

(1) Je-li v době vzniku pojistné události pojistná částka stanovená pojistníkem nižší než pojistná hodnota pojistné věci, má pojistitel právo snížit své plnění ve stejném poměru, v jakém je pojistná částka k pojistné hodnotě pojistné věci.

(2) Ustanovení odst. (1) tohoto článku neplatí, odpovídala-li v době sjednání pojistění pojistná částka pojistné hodnotě věci a pojistník neporušil povinnost uloženou v článku IX. odst. (1) písm. d) nebo jí odpovídající povinnost uloženou mu v pojistné smlouvě.

Článek XVIII. Limit pojistného plnění

(1) Limit pojistného plnění se stanoví jako horní hranice plnění v případě, kdy:

- nelze v době sjednání pojistění určit pojistnou hodnotu (dále jen „pojistění na první riziko“),
- se pojistění vědomě sjednává pouze na část známé pojistné hodnoty věci (dále jen „zlomkové pojistění“).

(2) Jde-li o pojistění na první riziko nebo o zlomkové pojistění:

- musí být tato skutečnost výslovně uvedena v pojistné smlouvě,
- limit pojistného plnění stanoví na svou odpovědnost pojistník,
- sjednaný limit pojistného plnění je horní hranicí plnění pojistitele ze všech pojistných událostí vzniklých v jednom pojistném roce,
- a snížila-li se v průběhu pojistného roku v důsledku vzniku pojistné události horní hranice plnění pojistitele, může si pojistník na základě dohody s pojistitelem pro zbytek pojistného roku obnovit limit pojistného plnění doplacením pojistného.

(3) Limit pojistného plnění jako horní hranici plnění lze sjednat i v případech, kdy je stanovena pojistná částka podle článku XVI. odst. (3). Sjednaný limit pojistného plnění je horní hranicí plnění pojistitele ze všech pojistných událostí vzniklých v jednom pojistném roce.

Článek XIX.
Přechod vlastnictví

Na pojistitele nepřechází vlastnictví neseženého pojištěného majetku, za který pojistitel poskytl pojištění plnění v důsledku pojistné události na takovém majetku.

ČÁST 3.
ZÁVĚREČNÁ USTANOVENÍ

Článek XX.
Výklad pojmů

Pro účely sjednáváného pojištění platí tento výklad pojmů:

- (1) Běžným pojištěným je pojištění stanovené za pojištění období.
- (2) Jednorázovým pojištěným je pojištění stanovené na celou dobu, na kterou bylo pojištění sjednáno.
- (3) Lhůta určená podle měsíců končí dnem, který předchází dnu, jenž se svým číselným označením shoduje se dnem, od kterého lhůta počíná. Není-li takový den v posledním měsíci, připadá ke konci lhůty na jeho poslední den. To neplatí pro počítání lhůty pro potřeby ustanovení článku II odst. (1).
- (4) Oprávněnou osobou je osoba, které v důsledku pojistné události vznikne právo na pojištění plnění. Oprávněnou osobou je pojištěný a v případě podle článku XIV. odst. (3) pojistník.
- (5) Pojistníkem je osoba, která uzavřela s pojistitelem pojistnou smlouvu.
- (6) Pojistnou událostí je nahodilá skutečnost blíže označená v pojistné smlouvě, se kterou je spojen vznik povinnosti pojistitele poskytnout pojištění plnění. Pro bližší vymezení pojistné události a pro bližší vymezení skutečností, za kterých nevzniká povinnost pojistitele vyplatit pojištění plnění, platí zvláštní a popř. dodatkové pojištné podmínky.
- (7) Pojistným nebezpečím je možná příčina vzniku pojistné události, která je upravena ve zvláštních a popř. dodatkových pojištných podmínkách.
- (8) Pojistným obdobím je časové období dohodnuté v pojistné smlouvě, za které se platí pojištění.
- (9) Pojistný rok je doba 12 měsíců; první pojistný rok začíná dnem určeným v pojistné smlouvě jako počátek pojištění.
- (10) Pojistným rizikem je míra pravděpodobnosti vzniku pojistné události vyvolané pojistným nebezpečím.
- (11) Pojištěním škodovým se rozumí pojištění, jehož účelem je náhrada škody vzniklé v důsledku pojistné události.
- (12) Pojištěným je osoba, na jejíž život, zdraví, majetek, odpovědnost za škodu nebo jiné hodnoty pojištěného zájmu se pojištění vztahuje.
- (13) Spoluúčast je částka dohodnutá v pojistné smlouvě, kterou se oprávněná osoba podílí na pojištění plnění. Spoluúčast může být vyjádřena pevnou částkou, procentem, časovým úsekem nebo jejich kombinací.
- (14) Škodnou událostí je skutečnost, ze které vznikla škoda a která by mohla být důvodem vzniku práva na pojištění plnění.
- (15) Škodami vzniklými následkem působení jaderné energie se rozumí škody vzniklé:
 - a) z ionizujícího záření nebo kontaminací radioaktivitou z jaderného paliva nebo jaderného odpadu anebo ze spalování jaderného paliva,
 - b) z radioaktivních, toxických nebo jinak riskantních anebo kontaminujících vlastností nukleárního zařízení, reaktoru nebo nukleární montáže nebo nukleárního komponentu,
 - c) z působení zbraní využívající atomové nebo nukleární štěpení, syntézu nebo jinou podstatnou reakci, radioaktivní sily nebo materiály.
- (16) Škoda způsobená úmyslně je škoda, která byla způsobena úmyslným jednáním nebo úmyslným opomenutím, pokud škodocizník věděl, že může způsobit škodlivý následek, a chtěl jej způsobit anebo věděl, že škodlivý následek může způsobit, a pro případ, že jej způsobí, byl s tím srozuměn. Při dodáv-

kách věcí (výrobků) nebo při dodávkách prací je škoda způsobena úmyslně také tehdy, jestliže pojištěný věděl nebo měl vědět o vadách věcí (výrobků) nebo práce.

(17) Zákonem se rozumí zákon č. 37/2004 Sb., o pojistné smlouvě, v platném znění.

Článek XXI.

Tyto všeobecné pojištné podmínky nabývají účinnosti dnem 1. ledna 2005.

ZVLÁŠTNÍ POJISTNÉ PODMÍNKY PRO POJIŠTĚNÍ ODPOVĚDNOSTI ZAMĚŠTNANCE ZA ŠKODU ZPŮSOBENOU ZAMĚŠTNAVATELI

Obecná ustanovení jsou upravena ve Všeobecných pojistných podmínkách pro pojištění majetku a odpovědnosti osobám.

(2) Poruší-li pojištěný povinnost uvedenou v odst. 1, není pojišťitel povinen poskytnout pojistné plnění.

Článek I. Pojistná nebezpečí a rozsah pojištění

(1) Pojištění se sjednává pro případ zákonným právním předpisem stanovené odpovědnosti pojištěného (zaměstnance) za škodu vzniklou zaměstnavateli při plnění pracovních úkolů v pracovníprávním nebo obdobném vztahu nebo v přímé souvislosti s ním.

(2) Z pojištění odpovědnosti zaměstnance za škodu způsobenou zaměstnavatelem podle těchto pojistných podmínek má pojištěný právo, aby pojišťitel uhradil v případě vzniku pojistné události škodu způsobenou zaměstnavateli, pokud byl proti pojištěnému uplatněn oprávněný nárok na náhradu škody.

(3) Rozhoduje-li o náhradě škody nebo o její výši soud nebo jiný oprávněný orgán, je pojišťitel povinen plnit podle odst. 2 až poté, kdy mu bylo doručeno jeho pravomocné rozhodnutí.

Článek II. Výklady z pojištění

(1) Pojištění se nevztahuje na odpovědnost za škodu způsobenou:

- a) zaměstnavatelem, jehož sídlo nebo místo podnikání není na území České republiky,
- b) úmyslně nebo převzatou nad rámec stanovený právním předpisem,
- c) provozem dopravního prostředku, pokud se na ni vztahuje povinné pojištění,
- d) při činnosti konané na základě dohody o provedení práce,
- e) po požití alkoholu nebo aplikaci omamných nebo psychotropních látek,
- f) vyrobáním zbraní,
- g) v rámci manuální práce při montážích, opravách, úpravách a stavebních pracích,
- h) schodkem na svěřených hodnotách, které je pojištěný povinen vyúčtovat,
- i) tím, že zaměstnanec při neplatném skončení pracovního poměru nevykonával práci,
- j) ztrátou věci,
- k) zaměstnavateli zaplacením majetkové sankce uložené mu v důsledku jednání pojištěného, s výjimkou sankcí uložených v souvislosti s výpovědí a poukazy daní a poplatků nebo pojištění na veřejné pojištění (zdravotní, sociální apod.),
- l) zanedbáním přepravní obsluhy a údržby,
- m) zničením, poškozením nebo poňížením záznamů na zvukových, obrazových a datových nosičích,
- n) na pneumatikách, discích kol a přepravovaných věcech s výjimkou škod vzniklých při dopravní nehodě řešené policií,
- o) v souvislosti s řízením dopravního prostředku, pokud není v pojistné smlouvě ujednáno jinak.

(2) Pojišťitel nehradí škodu, za níž pojištěný odpovídá:

- a) svému sourozenci nebo příbuzným v řadě přímé nebo osobám, které s ním žijí ve společné domácnosti,
- b) právnické osobě, ve které má pojištěný většinou majetkovou účast (větš než 50 %).

Článek III. Povinnost pojištěného

(1) Nastane-li škodná událost provozem dopravního prostředku, je pojištěný povinen oznámit policii dopravní nehodu, jejímž byl účastníkem.

Článek IV. Pojistné plnění

(1) Plnění pojišťitele z jedné pojistné události činí 70 % z předepsané částky, kterou je pojištěný povinen zaplatit zaměstnavateli jako náhradu škody a za kterou odpovídá podle příslušných právních předpisů, max. však limit pojistného plnění uvedený v pojistné smlouvě.

(2) Na úhradu všech pojistných událostí vzniklých během jednoho pojistného roku poskytne pojišťitel pojistné plnění do výše limitu pojistného plnění sjednaného v pojistné smlouvě.

Článek V. Výklad pojmů

Pro účely pojištění podle těchto zvláštních pojistných podmínek platí následující výklad pojmů:

(1) Dopravním prostředkem se rozumí kolejevý nebo nekojejevý prostředek poháněný vlastním motorem, který je určen pro dopravu osob nebo věcí na pozemních komunikacích, ve vzduchu, na vodě a pod zemí (včetně vysokozdvíhových, nízkozdvíhových, palelovacích, plošinových vozíků, letičů, vlaků, tramvajů, letadel, plavidel, měra apod.).

(2) Obdobným právním předpisem se rozumí např. zákon č. 82/1995 Sb., o odpovědnosti za škodu způsobenou při výkonu veřejné moci nebo nesprávným úředním postupem, zákon č. 13/1993 Sb., celní zákon, zákon č. 361/2003 Sb., o služebním poměru příslušníků bezpečnostních sborů.

(3) Sídlem právnické osoby a místem podnikání fyzické osoby se rozumí adresa zapsaná jako její sídlo nebo místo podnikání v obchodním rejstříku nebo v jiné evidenci zákonem upravené.

(4) Škoda na přepravovaných věcech je škoda, kdy jsou současně splněny následující podmínky:

- a) přepravované věci byly v době vzniku škodné události naloženy na dopravní prostředek,
- b) ke škodné události došlo na veřejné komunikaci.

(5) Ztrátou věci se rozumí stav, kdy poškozený ztratil nezávisle na své vůli možnost s věcí disponovat.

Článek VI. Závěrečné ustanovení

Tyto zvláštní pojistné podmínky nabývají účinnosti dnem 1. ledna 2005.