

SMLOUVA O DÍLO

UZAVŘENÁ DLE USTANOVENÍ § 2586 A NÁSL. ZÁK. Č. 89/2012 SB., OBČANSKÉHO ZÁKONÍKU, VE ZNĚNÍ POZDĚJŠÍCH PŘEDPISŮ

I. Smluvní strany

1.1 Objednatel

Správa Národního parku České Švýcarsko
Sídlo: Pražská 457/52, 407 46 Krásná Lípa
zastoupena: Ing. Petrem Bauerem, ředitelem Odboru ochrany přírody
IČO: 06342477, DIČ: CZ 06342477

V rozsahu této smlouvy osoba zmocněná k jednání se zhotovitelem, k věcným úkonům a k převzetí díla: Ing. Jaroslav Semík

(dále jen „objednatel“)

a

1.2 Zhotovitel

Pavel Bultas

Sídlo: XXXXXXXXXX
Zapsán: v živnostenském rejstříku vedeném Magistrátem města Ústí nad Labem
IČO: 03970035

(dále jen „zhotovitel“)

II. Předmět smlouvy

2.1 Na základě této smlouvy se zhotovitel zavazuje provést na svůj náklad a nebezpečí dílo specifikované v čl. 2.2 této smlouvy a předat jej objednateli. Objednatel se zavazuje dílo převzít a zaplatit za něj zhotoviteli dohodnutou cenu.

2.2 Provedení managementových opatření ke zlepšení stavu přírodního a krajinného prostředí za účelem zachování druhového bohatství přírody a udržení systému ekologické stability – **výřez náletových dřevin v okolí Větrného vrchu** na pozemku p. č. 825/1 k. ú. Kunratice ve vlastnictví České republiky, se kterým hospodaří Státní pozemkový úřad, Husinecká 1024/11a, 1300 00 Praha 3. Lokalizace a plošný rozsah opatření je uveden v příloze č. 2 této smlouvy. Jedná se o výřez náletových dřevin v rozsahu 9600 m². Realizaci zamýšlených opatření dojde k obnově mozaiky přirozených lučních společenstev stepního charakteru a k snížení možností úkrytu spárkaté zvěře, která je v této lokalitě přemnožena.

2.3 Při provádění díla je zhotovitel vázán pokyny objednatele.

III. Cena díla a platební podmínky

3.1 Cena díla je stanovena dohodou:

Cena celkem: **168 960 Kč** (slovy stošedesátosmtisícdevětsetšedesát korun českých) bude stanovena dle skutečně provedených prací na základě kalkulace uvedené v příloze č. 1 této smlouvy.

Zhotovitel není plátce DPH

3.2 Dohodnutá cena bude fakturována dle skutečně odvedených prací.

3.3 Veškeré náklady vzniklé zhotoviteli v souvislosti s prováděním díla jsou zahrnuty v ceně díla.

3.4 Cena za dílo bude vyúčtována po provedení díla. Zhotovitel je povinen fakturu vystavit a doručit objednateli po předání a převzetí díla na základě předávacího protokolu na adresu: Správa Národního parku České Švýcarsko, Pražská 52, 407 46 Krásná Lípa a to nejpozději do 8. 12. 2023. Zhotovitel je oprávněn fakturovat provedené dílo postupně, vždy na základě dokladu o provedení a převzetí díla (nebo jeho části) odsouhlasené smluvními stranami a to na každou část samostatně.

3.5 Faktura musí mít náležitosti účetního dokladu podle platných obecně závazných právních předpisů; označení faktury a její číslo; číslo této smlouvy, den jejího uzavření a předmět smlouvy; označení banky zhotovitele včetně identifikátoru a čísla účtu, na který má být úhrada provedena; jméno a adresu zhotovitele; položkové vykázání nákladů, konečnou částku; den odeslání faktury a lhůta splatnosti.

3.6 Faktura vystavená zhotovitelem je splatná do 30 kalendářních dnů po jejím obdržení objednatelem. Objednatel může fakturu vrátit do data její splatnosti, pokud obsahuje nesprávné nebo neúplné náležitosti či údaje. Lhůta splatnosti počne běžet doručením opravené a bezvadné faktury.

3.7 Fakturovaná částka bude považována za uhrazenou včas, bude-li posledního dne splatnosti odepsána z účtu objednatele.

IV. Doba a místo plnění

4.1 Zhotovitel se zavazuje provést dílo a předat jej objednateli nejpozději do: **31. 3. 2023.**

4.2 Pokud zhotovitel dokončí dílo před dohodnutým termínem, zavazuje se objednatel, že převezme dílo i v dřívějším nabídnutém termínu, pokud bude bez vad a nedodělků.

4.3 Místem plnění je pozemek p. č. 825/1 k. ú. Kunratice.

V. Další ujednání

5.1 Zhotovitel je povinen provést dílo v kvalitě, formě a obsahu, které vyžaduje tato smlouva a která je obvyklá pro díla obdobného typu. Zhotovitel je povinen po celou dobu provádění díla dbát pokynů objednatele.

5.2 Objednatel je oprávněn kontrolovat provádění díla. Zjistí-li objednatel, že zhotovitel provádí dílo v rozporu se svými povinnostmi, je oprávněn zhotovitele na tuto skutečnost upozornit a dožadovat se provádění díla řádným způsobem. Jestliže tak zhotovitel neučiní ani ve lhůtě mu k tomu poskytnuté, je objednatel oprávněn od této smlouvy odstoupit doručením písemného odstoupení zhotoviteli.

VI. Předání a převzetí díla

- 6.1 O předání díla vyhotoví smluvní strany předávací protokol podepsaný oběma smluvními stranami. Objednatel není povinen převzít dílo vykazující byť drobné vady či nedodělky.
- 6.2 Objednatel má právo převzít i dílo, které vykazuje drobné vady a nedodělky. V tom případě je zhotovitel povinen odstranit tyto vady a nedodělky v termínu stanoveném objednatelům uvedeném v předávacím protokolu.
- 6.3 V případě, že dílo nebude v termínu provedení díla dokončeno, aniž by důvod nedokončení díla ležel na straně objednatele, má objednatel právo převzít částečně provedené dílo a od zbytku plnění bez dalšího odstoupit. Odstoupení podle věty první vyznačí objednatel v předávacím protokolu. Strany souhlasně prohlašují, že písemným vyznačením odstoupení v předávacím protokolu se odstoupení podle věty první považuje za doručené zhotoviteli.

VII. Sankce

- 7.1 V případě, že zhotovitel nedodrží termín provedení díla anebo termín odstranění vad a nedodělků uvedený v předávacím protokolu, je zhotovitel povinen zaplatit objednateli smluvní pokutu ve výši 0,1 % z ceny díla za každý den prodlení.
- 7.2 V případě prodlení objednatele s placením vyúčtování je objednatel povinen zaplatit zhotoviteli úrok z prodlení z nezaplacené částky v zákonné výši. Nárok na úrok z prodlení vzniká zhotoviteli až po 30 dnech po splatnosti daňového dokladu.
- 7.3 Ustanoveními o smluvní pokutě není dotčen nárok oprávněné smluvní strany požadovat náhradu škody v plném rozsahu.

VIII. Závěrečná ustanovení

- 8.1 Tato smlouva může být měněna a doplňována pouze písemnými a očíslovanými dodatky podepsanými oprávněnými zástupci smluvních stran, není-li v této smlouvě uvedeno jinak.
- 8.2 Ve věcech touto smlouvou neupravených se řídí práva a povinnosti smluvních stran příslušnými ustanoveními zákona č. 89/2012 Sb., občanského zákoníku.
- 8.3 Zhotovitel bezvýhradně souhlasí se zveřejněním své identifikace a dalších parametrů smlouvy, včetně vyplacené ceny.
- 8.4 Tato smlouva je vyhotovena v třech stejnopisech, z nichž každý má platnost originálu. Dva stejnopisy obdrží objednatel, jeden stejnopis obdrží zhotovitel.
- 8.5 Smlouva nabývá platnosti a účinnosti dnem jejího podpisu oprávněným zástupcem poslední smluvní strany.
- 8.6 Obě smluvní strany prohlašují, že se seznámily s celým textem smlouvy včetně jejích příloh a s celým obsahem smlouvy souhlasí. Současně prohlašují, že tato smlouva nebyla sjednána v tísni ani za jinak nápadně nevýhodných podmínek.
- 8.7 Nedílnou součástí smlouvy jsou následující přílohy:

Příloha č. 1 – kalkulace

Příloha č. 2 – lokalizace zájmového území

V Děčíně

dne: 14.3. 2023

V Děčíně

dne: 14.3. 2023

za objednatele

Ing. Petr Bauer

ředitel Odboru ochrany přírody

za zhotovitele

Pavel Bultas

zhotovitel

Příloha č. 1 - Kalkulace

ke smlouvě o dílo č.j. SNPCS 01182/2023

Rozpočet na výřez náletu u Větrného vrchu pro rok 2023

Výkon	Jednotková cena (Kč/ha)	Plocha v ha	Cena celkem v Kč
Vyřezání náletových dřevin do 3 m výšky	100 000	0,48	48000
Vyřezání náletových dřevin nad 3 m výšky)	120 000	0,48	57600
Cena základní bez DPH celkem			105600
Příplatek za svažitost 15-30 %	30%		31680
Příplatek za neprostupný porost	30%		31680
Cena celkem			168960

Zájmové území je zarostlé náletovými dřevinami v pestrém druhovém složení - převládá líska obecná, trnka obecná, javor babyka, jasan ztepilý, třešeň ptačí, hloh obecný, růže šípková, atd. Výška náletu se pohybuje od 1 do cca 6 m výšky a pokryvnost v zájmové ploše činí cca 80 %. Celková plocha určená k výřezu v roce 2023 činí cca 1,49 ha, tj. cca 1,192 ha aktuálně zarostlé plochy. Z této zarostlé plochy je naplánováno ještě ponechat cca 20 % cennějších druhů dřevin jako základní kostru nově vzniklé mozaiky luk a porostů. Reálně je tedy určeno k výřezu **0,96 ha**. Odhadované zastoupení náletu s výškou do a nad 3 m je vyrovnané, proto se v kalkulaci počítá s plochou 0,48 ha pro každou velikostní kategorii náletové dřeviny. V kalkulaci jsou zohledněny ztěžující podmínky – jedná se o značnou svažitost větší části pozemku a skutečnost že porosty jsou hustě zapojené a trnité (růže šípková, hloh, slivoň trnka). Klest vzniklý výřezem bude na místě zlikvidován dle platné legislativy.

Příloha č. 2 – Lokalizace zájmového území

ke smlouvě o dílo č.j. SNPCS 01182/2023

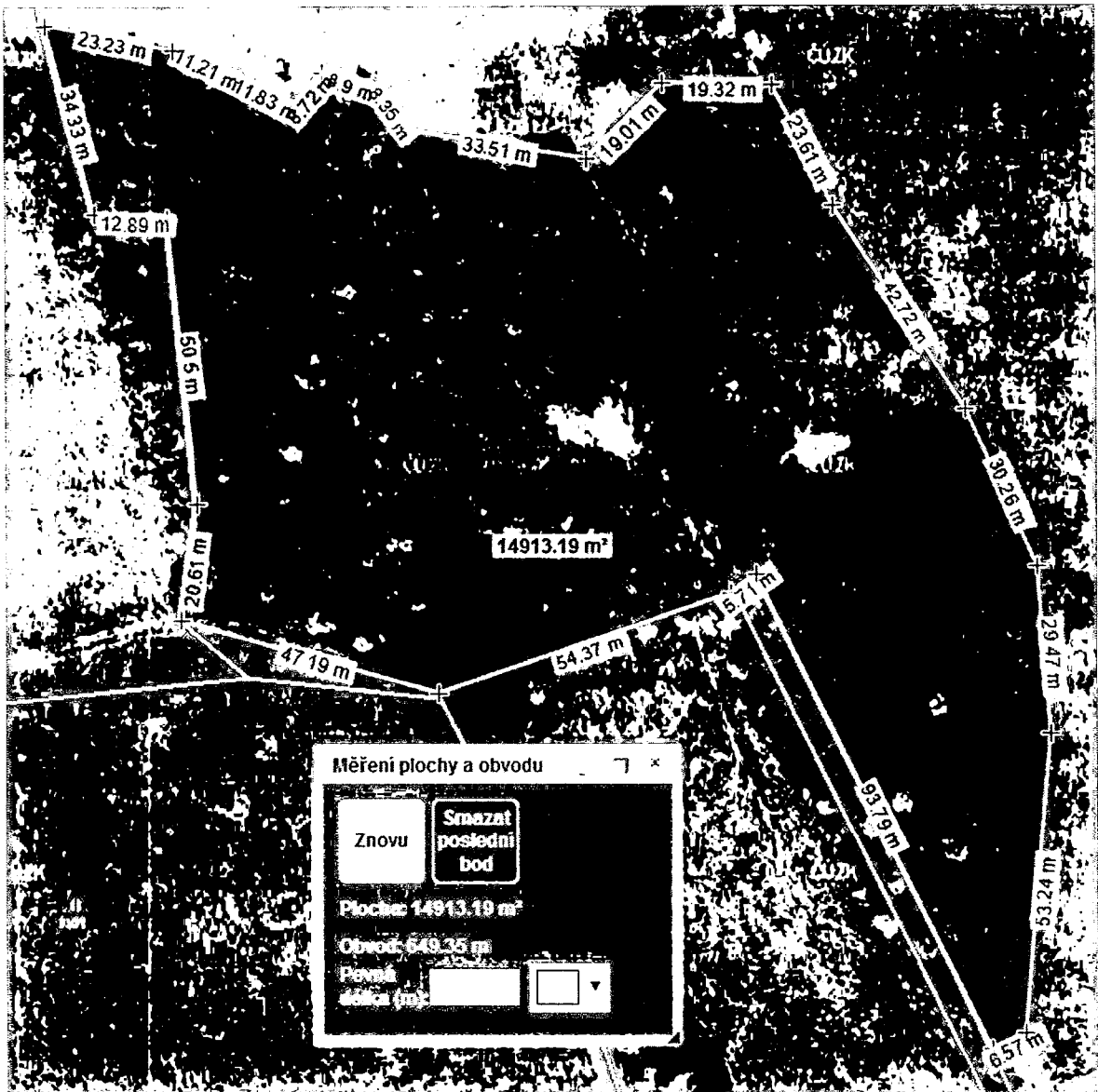

Prostor určený k výřezu