

**Smlouva o výpůjčce pozemkových ploch
č. 6548001523**

Správa železnic, státní organizace

zapsána v obchodním rejstříku u Městského soudu v Praze, oddíl A, vložka 48384

se sídlem Praha 1, Nové Město, Dlážďená 1003/7, PSČ 110 00

IČO: 709 94 234

DIČ: CZ70994234

zastoupena: Ing. Radek Makovec, ředitel Oblastního ředitelství Plzeň

na základě Pověření č. 2720 ze dne 27. 5. 2019

bankovní spojení: xx

variabilní symbol: 6548001523

e-mail: ePodatelnaORPLZ@spravazeleznic.cz

datová schránka: uccchjm

adresa pro doručování písemností: Správa železnic, státní organizace
Oblastní ředitelství Plzeň,
Sušická 1168/23, 326 00 Plzeň

(dále jen „půjčitel“)

a

Správa a údržba silnic Plzeňského kraje, příspěvková organizace

zapsaná v obchodním rejstříku pod sp. zn.: Pr 737 vedenou u Krajského soudu v Plzni

se sídlem: Koterovská 462/162, Koterov, 326 00 Plzeň

IČO: 720 53 119

DIČ: CZ72053119

zastoupena: Ing. Miroslavem Doležalem, generálním ředitelem

kontaktní osoba: Renata Chaloupková

tel.: xxxxxxxxxxxx

e-mail: xxxxxxxxxxxxxxxx

ID datové schránky: qbep485

číslo účtu: xx

(dále jen „vypůjčitel“)

(společně též jako „smluvní strany“)

I.

Česká republika je vlastníkem a půjčitel má právo hospodařit s níže uvedenými nemovitostmi:

- pozemek **p. č. 1272/20** o výměře 7 m², katastrální území Horažďovice, Katastrální úřad pro Plzeňský kraj, katastrální pracoviště Klatovy;
- pozemek **p. č. 1272/23** o výměře 193 m², katastrální území Horažďovice, Katastrální úřad pro Plzeňský kraj, katastrální pracoviště Klatovy;
- pozemek **p. č. 2785/18** o výměře 208 m², katastrální území Horažďovice, Katastrální úřad pro Plzeňský kraj, katastrální pracoviště Klatovy;

II.

Předmětem výpůjčky jsou pozemky:

- pozemek **p. č. 1272/20** o výměře 7 m², katastrální území Horažďovice, Katastrální úřad pro Plzeňský kraj, katastrální pracoviště Klatovy, inventární číslo dle SAP: IC6000337881;
- pozemek **p. č. 1272/23** o výměře 193 m², katastrální území Horažďovice, Katastrální úřad pro Plzeňský kraj, katastrální pracoviště Klatovy, inventární číslo dle SAP: IC6000387922,
- pozemek **p. č. 2785/18** o výměře 208 m², katastrální území Horažďovice, Katastrální úřad pro Plzeňský kraj, katastrální pracoviště Klatovy, inventární číslo dle SAP: IC6000387921.

Celková výměra pozemků výpůjčky činí **408 m²**.

Půjčitel předává vypůjčitelovi předmět výpůjčky k **bezúplatnému užívání** na dobu neurčitou za účelem provozování **komunikace**.

Vypůjčitel tímto výslovně prohlašuje, že je seznámen se stavem předmětu výpůjčky a v této podobě jej bez výhrad do užívání přijímá. Vypůjčitel je povinen přenechaný majetek chránit před poškozením nebo zničením.

Smluvní strany, vědomy si zájmu Plzeňského kraje bezúplatně převést předmět výpůjčky do svého vlastnictví a rovněž zájmu půjčitele předmět výpůjčky Plzeňskému kraji bezúplatně převést, se zavazují vést příslušná jednání vedoucí k převodu předmětu výpůjčky Plzeňskému kraji.

Smluvní strany berou na vědomí, že předmět výpůjčky je ve vlastnictví České republiky s právem hospodařit pro pronajímatele a při jeho zcizení musí být dodržena ustanovení zákona č. 77/2002 Sb., o akciové společnosti České dráhy, státní organizaci Správa železnic a o změně zákona č. 266/1994 Sb., o dráhách, ve znění pozdějších předpisů, a zákona č. 77/1997 Sb., o státním podniku, ve znění pozdějších předpisů (dále jen zákon č. 77/2002 Sb.). Zcizení předmětu nájmu dle ustanovení § 20 odst. 4 zákona č. 77/2002 Sb., jakož i jeho náležitosti, je podmíněno vydáním souhlasu vlády České republiky.

III.

Vypůjčitel není oprávněn přenechat předmět výpůjčky do užívání jiné osobě bez písemného svolení půjčitele.

Vypůjčitel se zavazuje, že ponese veškeré náklady spojené s řádnou údržbou předmětu výpůjčky. Poruší-li tuto svou povinnost, je půjčitel oprávněn požadovat vrácení předmětu výpůjčky.

Vypůjčitel je povinen zajistit na svůj náklad odvoz a likvidaci odpadu, který vznikne na předmětu výpůjčky, a to u osoby k této činnosti oprávněné dle zákona č. 541/2020 Sb., o odpadech, ve znění pozdějších předpisů, pokud se s půjčitelem nedohodne jinak.

Vypůjčitel odpovídá půjčiteli za všechny škody vzniklé na předmětu výpůjčky, jakož i za škody způsobené na předmětu výpůjčky třetími osobami.

IV.

Půjčitel může tuto smlouvu vypovědět v tříměsíční výpovědní době, bez udání důvodu.

Půjčitel může tuto smlouvu vypovědět v jednoměsíční výpovědní době v případě, že:

- a) půjčitel potřebuje pozemek ke své činnosti;
- b) vypůjčitel poruší tuto smlouvu závažným způsobem;
- c) vypůjčitel přenechá předmět výpůjčky třetí osobě bez souhlasu půjčitele.

Vypůjčitel je povinen předmět výpůjčky vrátit, a to ve stavu, v jakém jej převzal s přihlédnutím k obvyklému opotřebení.

Výpověď výpůjčky vyžaduje písemnou formu a musí být doručena druhé smluvní straně. Výpovědní doba běží od prvního dne kalendářního měsíce následujícím poté, co výpověď byla doručena druhé smluvní straně.

Vypůjčitel je povinen do skončení výpůjčky uvést předmět výpůjčky na vlastní náklady do původního stavu s přihlédnutím k obvyklému opotřebení a zajistit na své náklady provedení nápravných opatření, není-li to možné s ohledem na povahu provedených prací, pak do stavu odpovídajícího předchozímu způsobu užívání, pokud se smluvní strany nedohodnou písemně jinak.

V.

Vypůjčitel bere na vědomí, že půjčitel je povinným subjektem dle zákona č. 340/2015 Sb., o zvláštních podmínkách účinnosti některých smluv, uveřejňování těchto smluv a registru smluv. Tato smlouva, včetně jejích příloh a případných dodatků, bude zveřejněna v registru smluv.

Pokud tato smlouva nestanoví jinak, platí o právech a povinnostech vypůjčitele i půjčitele vyplývajících z užívacího poměru příslušná ustanovení občanského zákoníku a předpisů jej provádějících a doplňujících.

Tato smlouva nabývá platnosti dnem jejího podpisu poslední ze smluvních stran a nabývá účinnosti dnem zveřejnění v registru smluv.

Smluvní strany prohlašují, že se seznámily s obsahem této smlouvy a prohlašují, že byla uzavřena na základě vzájemné svobodné vůle obou smluvních stran, nikoliv v tísní, ani za nápadně nevýhodných podmínek. Na důkaz této skutečnosti připojují své podpisy.

Práva a povinnosti smluvních stran výslovně neupravená touto smlouvou se řídí příslušnými ustanoveními zákona č. 89/2012 Sb., občanský zákoník, ve znění pozdějších předpisů, a zákona č. 266/1994 Sb., o drahách, ve znění pozdějších předpisů.

Tuto smlouvu je možno uzavřít, měnit či zrušit pouze písemně, či prostřednictvím písemných dodatků podepsaných všemi smluvními stranami (aplikace § 562 odst. 1 zákona č. 89/2012 Sb., občanského zákoníku, je vyloučena). Uzavření, změny, dodatky či zrušení smlouvy provedené jakoukoli jinou formou než písemnou, a to ať již ústně, prostředky dálkové komunikace, či jinak, jsou smluvními stranami vyloučeny.

Tato smlouva je vyhotovena elektronicky a podepsána zaručeným elektronickým podpisem založeným na kvalifikovaném certifikátu pro elektronický podpis nebo kvalifikovaným elektronickým podpisem.

Přílohy: č. 1 – situační zakres výpůjčky

Tato smlouva byla uveřejněna v registru smluv dne 16.03.2023.

V Plzni 15.03.2023

Plzni 15.03.2023

Půjčitel:

Vypůjčitel:

.....
Správa železnic, státní organizace
Oblastní ředitelství Plzeň
Ing. Radek Makovec
ředitel

.....
Správa a údržba silnic Plzeňského kraje, p. o.
Ing. Miroslav Doležal
generální ředitel

Příloha č. 1

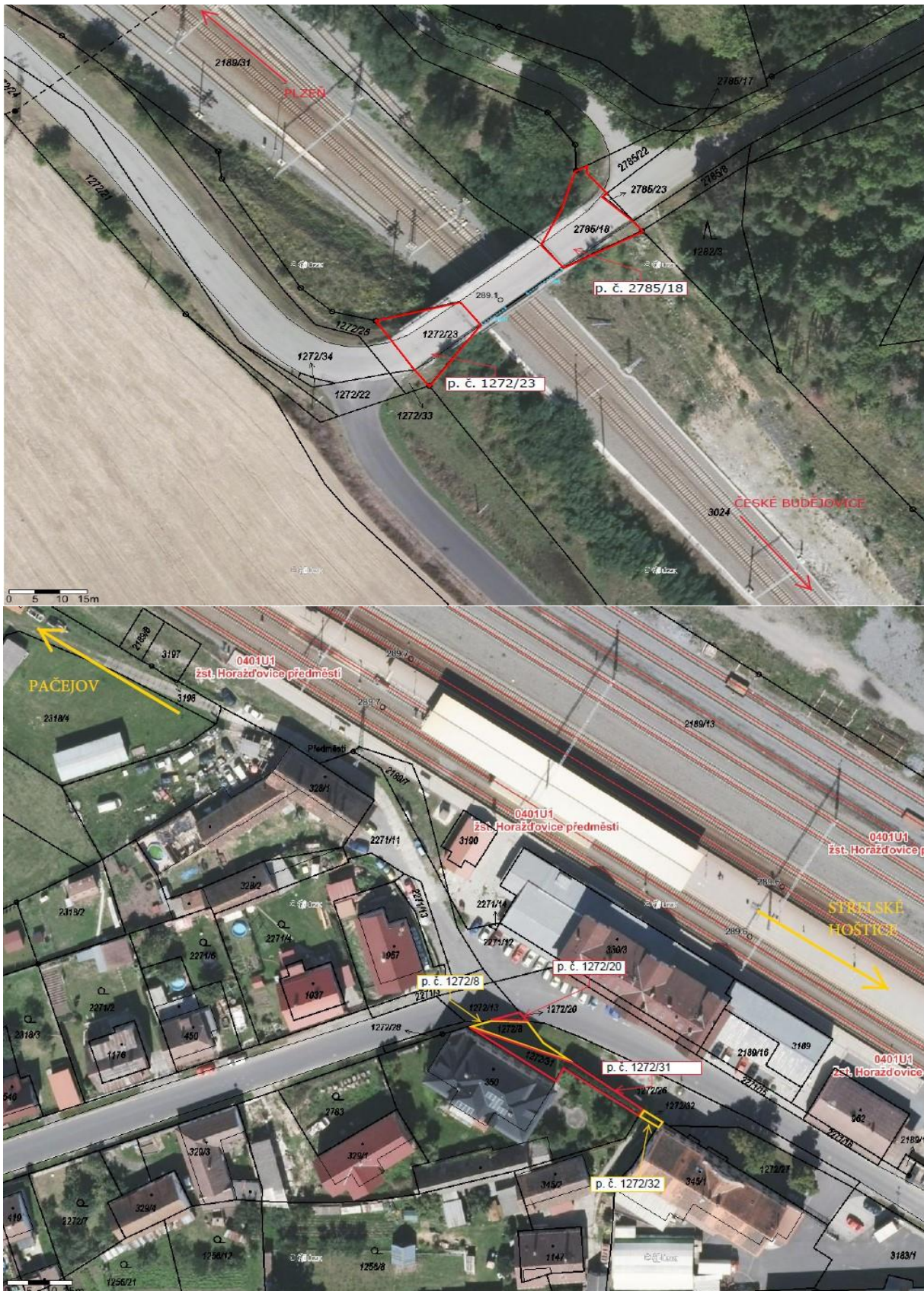

Ověřovací doložka změny datového formátu dokumentu podle § 69a zákona č. 499/2004 Sb.

Doložka číslo: 3479544

Původní datový formát: application/pdf

UUID původní komponenty: 4c23a358-8cba-4387-856d-d99217e91e87

Jméno a příjmení osoby, která změnu formátu dokumentu provedla:

System ERMS (zpracovatel dokumentu Jana PREISLEROVÁ)

Subjekt, který změnu formátu provedl: Správa železnic, státní organizace

Datum vyhotovení ověřovací doložky: 16.03.2023 09:04:00



c40b1f5b-5dd1-4185-a0a8-bce4bb75d928