

Smlouva o nájmu části nemovitosti

č. 107664-000-00

Smluvní strany:

Vyšší odborná škola zdravotnická a Střední zdravotnická škola, Praha 4, 5. května 51
na základě zřizovací listiny

se sídlem: 5. května 200/51 Praha 4 Nusle

zastoupen: PhDr. Mária Janáková, Ph.D.

IČ: 00638722

DIČ: CZ00638722

zapsaná v registru ekonomických subjektů ČSÚ

bankovní spojení: 

číslo účtu: 

povinný uveřejnit smlouvu dle z.č. 340/2015 Sb. ANO

(dále jen „pronajímatel“)

a

T-Mobile Czech Republic a.s.

se sídlem: Praha 4, Tomáškovna 2144/1, 148 00

zastoupená: Martina Holcová, na základě pověření

IČ: 64949681

DIČ: CZ6494 9681

zápis v OR: Městský soud v Praze, oddíl B, vložka 3787

bankovní spojení: 

číslo účtu: 

plátce DPH

(dále jen „nájemce“)

uzavírají podle § 2201 a násl. zákona č. 89/2012 Sb., občanský zákoník, v platném znění (dále jen „občanský zákoník“) a podle § 104 zákona č. 127/2005 Sb., o elektronických komunikacích, v platném znění (dále jen „ZEK“), tuto

smlouvu o nájmu části nemovitosti

(dále jen „smlouva“)

Smluvní strany, vědomy si svých povinností v této smlouvě obsažených a s úmyslem být touto smlouvou vázány, dohodly se na následujícím znění smlouvy:

Čl. I

Úvodní ujednání

- 1.1 Smluvní strany prohlašují, že splňují veškeré podmínky a požadavky v této smlouvě stanovené a jsou oprávněny tuto smlouvu uzavřít a řádně plnit povinnosti v ní obsažené.
- 1.2 Každá ze smluvních stran prohlašuje, že není v úpadku ani v likvidaci, a že nebylo vůči ní zahájeno trestní řízení ani insolvenční řízení.
- 1.3 Pronajímatel prohlašuje, že má právo hospodařit s budovou č. p. 200/51 na adrese 5. května (dále jen „nemovitost“), jež se nachází na pozemku parc. č. 1124/2 v obci Praha, zapsaném na LV č.1230, k. ú. Nusle, vedeném Katastrálním úřadem pro hlavní město Prahu, katastrální pracoviště Praha, a že je oprávněn část nemovitosti specifikovanou v čl. II této smlouvy nájemci pronajmout, a že nemovitost není zatížena takovým způsobem, který by bránil jejímu řádnému užívání nájemcem dle této smlouvy.

Čl. II

Předmět smlouvy

- 2.1 Pronajímatel za podmínek této smlouvy nájemci pronajímá část nemovitosti, a to: část střechy o výměře 46m² (dále jen „**předmět nájmu**“) pro umístění zařízení dle odst. 3.1. této smlouvy. Předmět nájmu je vyznačen v příloze č. 1 k této smlouvě.
- 2.2 Předmětem této smlouvy je též právo nájemce umístit v nemovitosti propojující kabelové vedení, a to v rozsahu umožňujícím plně funkční provoz zařízení dle odst. 3.1. této smlouvy včetně možnosti připojení na veřejnou komunikační síť a připojení potenciálních zákazníků nájemce, využívajících prostory v nemovitosti.
- 2.3 Nájemce je s technickým stavem předmětu nájmu seznámen a smluvní strany konstatují, že je způsobilý ke smluvenému užívání.
- 2.4 Předmět nájmu je nájemce oprávněn užívat ode dne účinnosti této smlouvy.

Čl. III

Účel nájmu

- 3.1 Nájemce je oprávněn užívat předmět nájmu za účelem výstavby, provozování, údržby, úprav nebo výměn, modernizace a rozvoje telekomunikačních sítí, včetně veškerých koncových a obslužných zařízení (to vše dále jen „**zařízení**“), umožňujících umístění a provozování technologie potřebné pro zajištění provozu veřejných komunikačních sítí a poskytování služeb elektronických komunikací podnikateli zajišťujícími veřejnou komunikační síť podle ZEK.

Čl. IV Doba nájmu

- 4.1 Nájem se sjednává na dobu neurčitou, počínaje dnem účinnosti smlouvy.

Čl. V Nájemné a platby za služby

- 5.1 Nájemné si smluvní strany sjednávají ve výši 160.000,- Kč bez DPH ročně. Pronajímatel se v souladu s platnými právními předpisy rozhodl, že k této částce přistupuje aktuální sazba DPH.
- 5.2 Nájemné již zahrnuje úhradu případných služeb spojených obvykle s užíváním předmětu nájmu. Jedná se např. o náklady na vytápění, úklid společných prostor, odvoz komunálního odpadu, ostrahu objektu, odběr elektrické energie ve společně užívaných prostorách (osvětlení), užívání výtahů, užívání sociálního zařízení, apod.
- 5.3 Nájemné bude hrazeno pololetně. Dnem uskutečnění zdanitelného plnění je 1. den prvního měsíce příslušného kalendářního pololetí. Nájemce uhradí příslušnou částku na základě běžného daňového dokladu (dále jen „**faktura**“).
- 5.4 Platby budou splatné 30. den ode dne doručení faktury nájemci. Pronajímatel vystaví fakturu do 15 dnů ode dne uskutečnění zdanitelného plnění, nejdříve však ke dni uskutečnění zdanitelného plnění. Faktura musí obsahovat náležitosti daňového dokladu stanovené platnými právními předpisy a **číslo této smlouvy**. Nebude-li faktura vystavena oprávněně, či nebude-li obsahovat požadované náležitosti, **zejména číslo smlouvy**, nebude nájemcem proplacena a nájemce nebude s úhradou v prodlení. Pronajímatel je v takovém případě povinen na základě žádosti nájemce vystavit novou fakturu. Ode dne doručení řádně vystavené faktury běží nová lhůta splatnosti.
- 5.5 Za den platby je považován vždy den připsání příslušné platby na účet pronajímatele.
- 5.6 Splatnost poměrné části plateb dle této smlouvy za období ode dne účinnosti této smlouvy do konce prvního kalendářního pololetí účinnosti této smlouvy je 30. den od doručení faktury nájemci, přičemž dnem uskutečnění zdanitelného plnění je v tomto případě 15. den ode dne účinnosti smlouvy. Bude-li nájem zahájen nebo ukončen v průběhu kalendářního roku, je pronajímatel oprávněn vystavit fakturu pouze na částku ve výši přiměřené délce trvání nájmu v daném kalendářním roce. Uhradil-li nájemce před skončením nájmu v průběhu kalendářního roku platby za celý kalendářní rok v plné výši, má nárok na vrácení části uhrazené částky, která připadá na období, ve kterém nájem netrval.
- 5.7 Smluvní strany se dohodly, že pronajímatel je oprávněn zasílat faktury na základě této smlouvy v papírové formě nebo elektronicky. Nájemce tímto vyslovuje svůj souhlas s tím, aby mu pronajímatel faktury v elektronické podobě zasílal.
- 5.8 Pronajímatel se zavazuje zajistit, že každý daňový doklad bude nájemci doručen
- 5.8.1 **bud'** elektronicky na emailovou adresu epodatelna@t-mobile.cz (každý e-mail může obsahovat jen jeden doklad) nebo do datové schránky nájemce s ID ygwch5i, přičemž v předmětu e-mailu (resp. v poli „Věc“ v záhlaví zprávy doručované do datové schránky) musí za účelem identifikace vždy uvést označení „ELPAFA“,
- 5.8.2 **nebo** v papírové formě na adresu nájemce uvedenou v záhlaví této smlouvy.
- 5.9 V případě zasílání daňových dokladů elektronicky je třeba pronajímatelem zajistit, že každý doklad bude nájemci zaslán v čitelné podobě ve formátu pdf.

- 5.10 V případě prodlení nájemce s platbami dle této smlouvy je pronajímatel oprávněn po nájemci požadovat úrok z prodlení ve výši 0,03 % dlužné částky za každý započatý den prodlení s platbou.
- 5.11 Pronajímatel je oprávněn nájemné každoročně, nejdříve však v roce 2020, zvýšit o výši inflace dle průměrného ročního indexu růstu spotřebitelských cen (ISC) Českého statistického úřadu za uplynulý kalendářní rok, Toto zvýšení bude účinné prvním dnem příslušného kalendářního roku, na který pronajímatel vystaví fakturu, ve které bude uvedena takto zvýšená částka. Pokud pronajímatel nevystaví a nedoručí nájemci takovou fakturu v příslušném kalendářním roce, právo valorizace pro daný rok zaniká.

ČI. VI

Dohoda o přeúčtování nákladů na elektrickou energii

- 6.1 Nájemné nezahrnuje úhradu nákladů na elektrickou energii spotřebovanou pro provoz zařízení a technologie. Dodávka elektrické energie je řešena samostatným ujednáním mezi nájemcem a dodavatelem energie.
- 6.2 Smluvní strany se tímto dohodly, že pronajímatel umožní nájemci odběr elektrické energie pro provoz technologického zařízení z rozvodny školy s tím, nájemce na své náklady zajistí vlastní měření spotřeby, včetně přípojky mezi rozvodnou a technologickým zařízením. Trasa vedení přípojky bude odsouhlasena pronajímatelem před zahájením realizace.

ČI. VII

Práva a povinnosti smluvních stran

- 7.1 Nájemce je povinen užívat předmět nájmu řádně a v souladu s touto smlouvou, dbát o jeho dobrý stav a provádět jeho běžnou údržbu. Pokud přesto dojde zaviněním nájemce ke škodám na majetku pronajímatele, je nájemce povinen tyto škody nahradit, a to především uvedením do původního stavu, nedohodnou-li se smluvní strany jinak. Pronajímatel umožní po celou dobu nájmu nájemci předmět nájmu nerušeně užívat.
- 7.2 Nájemcem provedené úpravy předmětu nájmu, či jiné další úpravy provedené se souhlasem pronajímatele, které budou mít charakter technického zhodnocení ve smyslu § 33 zákona č. 586/1992 Sb., o daních z příjmů, ve znění pozdějších předpisů, bude po dobu trvání této smlouvy odepisovat nájemce. Pronajímatel se zavazuje, že nezvýší vstupní cenu předmětu nájmu o hodnotu těchto úprav.
- 7.3 Pronajímatel je oprávněn provádět kontrolu předmětu nájmu za účasti odpovědného zástupce nájemce, což mu nájemce na požádání umožní. Pronajímatel uvědomí nájemce o zamýšlené kontrole alespoň 5 pracovních dnů před jejím konáním písemnou formou.
- 7.4 Vzhledem k tomu, že zařízení může být provozováno v tzv. sdíleném režimu, může být na/v předmětu nájmu umístěna technologie ve vlastnictví podnikatele zajišťujícího veřejnou komunikační síť, odlišného od nájemce, přičemž nájemce je k jejímu umístění a provozování v nemovitosti oprávněn a nese za její umístění a provozování plnou odpovědnost.
- 7.5 Nájemce nebo jím pověřený subjekt je oprávněn k neomezenému přístupu do předmětu nájmu k zařízení, včetně kabeláže po předběžném písemném oznámení, zaslaném v předstihu

- minimálně 24 hod před termínem návštěvy na e-mailovou adresu [REDACTED], s výjimkou havarijních situací.
- 7.6 Nájemce prohlašuje, že umístění zařízení a technologie splňují veškeré podmínky a normy dle závazných předpisů, nutné pro jejich provoz v České republice. Zároveň nájemce prohlašuje, že zařízení či technologie nejsou zdrojem rušení pro řádně instalovaná zařízení pro příjem televizního či rádiového signálu a neovlivňují zejména funkci STA. Pokud by přesto bylo prokázáno, že zařízení či technologie způsobují takové rušení, zavazuje se nájemce takový závadný stav na vlastní náklady neprodleně odstranit.
- 7.7 Pronajímatel umožní nájemci umístit kabelové propojení mezi jednotlivými prvky nadzemního komunikačního vedení, včetně případného propojení na komunikační síť, a to v rozsahu potřebném k plnění účelu této smlouvy.
- 7.8 Pronajímatel bere na vědomí, že na nemovitosti neumožní, bez předchozího souhlasu nájemce, žádnému třetímu subjektu instalaci či provoz takového zařízení, jehož instalace či provoz se technicky neslučují s provozem zařízení či technologie instalovaných na základě této smlouvy, a to v návaznosti na ustanovení § 100 odst. 1, 2 a 3 ZEK, které upravuje povinnosti provozovatelů takových zařízení.
- 7.9 Pronajímatel na základě smlouvy předá nájemci nezbytný počet klíčů potřebných pro přístup k předmětu nájmu a přístupové heslo k bezpečnostnímu zařízení na odblokování chodeb ve školní budově. Pronajímatel upozorňuje, že systém je napojený na MP a pokud dojde k vyvolání poplachu, je nezbytné neprodleně kontaktovat MP. Pronajímatel v případě změny zámků oznámí nájemci změnu a předá nájemci nové klíče potřebné pro přístup k předmětu nájmu. Pronajímatel umožní nájemci umístění depozitní klíčové schránky u vchodu do nemovitosti na předem odsouhlaseném místě.
- 7.10 Pronajímatel se zavazuje po dobu nájmu neprovádět na nemovitosti žádné stavební úpravy, které by nájemci způsobily obtíže či omezily užívání předmětu nájmu, popř. by narušily funkčnost a provozuschopnost zařízení, aniž by si takové stavební úpravy předem písemně odsouhlasil s nájemcem.
- 7.11 Pronajímatel trvá na tom, že zařízení nájemce nebude, po dobu trvání platnosti tohoto smluvního vztahu, zakrývat reklamní plochy na štitových stěnách budovy.

ČI. VIII

Ukončení smlouvy

- 8.1 Ukončení smlouvy je možné po vzájemné dohodě smluvních stran nebo písemnou výpovědí bez uvedení důvodu s výpovědní lhůtou 12 měsíců. Dále může být smluvní vztah ukončen z níže uvedených důvodů:
- 8.1.1 nájemcem:
- a) pokud pronajímatel přes písemnou výzvu nájemce k nápravě neplní jakoukoliv z podmínek smlouvy a porušení smlouvy trvá déle než 1 měsíc od doručení výzvy k nápravě pronajímateli,
 - b) pokud dojde ke změně topologie veřejné komunikační sítě a zařízení či technologie umístěné dle této smlouvy nebude nadále použitelné pro další provoz ve veřejné komunikační síti,

- c) pokud se předmět nájmu stane bez zavinění nájemce nezpůsobilý k užití dle účelu této smlouvy,
- d) dojde-li k poškození nebo zničení instalovaného zařízení v takovém rozsahu, že jej nebude možné provozovat,
- e) pokud příslušný stavební úřad neprodlouží možnost užívání předmětu nájmu k užití dle účelu této smlouvy, pokud takové povolení bylo vydáno na dobu určitou.

8.1.2 pronajímatelem:

- a) pokud nájemce přes písemnou výzvu pronajímatele k nápravě neplní podmínky smlouvy a porušení smlouvy trvá déle než 1 měsíc od doručení výzvy k nápravě nájemci,
 - b) pokud nájemce provádí stavební úpravy nemovitosti bez souhlasu pronajímatele, a tyto stavební úpravy neodstraní do 30 dnů ode dne doručení výzvy pronajímatele k jejich odstranění,
 - c) pokud bylo z důvodů, které nejsou na straně pronajímatele, pravomocně rozhodnuto o odstranění stavby nebo o změnách stavby, jež brání užívání předmětu nájmu nájemcem,
 - d) pokud nájemce užívá zařízení v rozporu se smlouvou a s platnými zákony a přes písemnou výzvu pronajímatele k nápravě neodstraní tento závadný stav do 30 dnů ode dne doručení výzvy k nápravě nájemci,
 - e) pokud je nájemce bezdůvodně více než o 1 měsíc v prodlení s placením nájemného a pronajímatel jej písemně vyzval k zaplacení dlužného nájemného se stanovením dodatečné 30 denní lhůty k platbě, přičemž nájemce nájemné neuhradil ani v takové dodatečné lhůtě..
- 8.2 Výpovědní doba dle odstavců 8.1.1 a 8.1.2 písm. a) – e) je 3 měsíce a počíná běžet posledním dnem kalendářního měsíce, ve kterém byla výpověď doručena druhé smluvní straně a končí uplynutím posledního dne posledního kalendářního měsíce výpovědní doby. V pochybnostech se má za to, že výpověď byla doručena 3. den po odeslání.
- 8.3 Po ukončení účinnosti této smlouvy je nájemce povinen odevzdat pronajímateli předmět nájmu ve stavu, v jakém byl v době, kdy jej nájemce převzal, s přihlédnutím k obvyklému opotřebení, nedohodnou-li se smluvní strany při ukončení smlouvy jinak, a to do 30 dnů od ukončení účinnosti této smlouvy.

ČI. IX

Změna smluvních stran

- 9.1 V návaznosti na ustanovení § 2221 občanského zákoníku, práva a povinnosti vyplývající z této smlouvy v plném rozsahu přecházejí na případné právní nástupce obou původních smluvních stran. Pronajímatel tímto vyjadřuje svůj souhlas s postoupením této smlouvy na nabyvatele zařízení, dojde-li k převodu vlastnictví k němu. Každá původní smluvní strana musí o plánovaném převodu písemně informovat druhou smluvní stranu alespoň 1 měsíc před dnem převodu. V případě nesplnění této povinnosti je porušující strana povinna nahradit druhé straně případnou vzniklou újmu.

- 9.2 Dochází-li k převodu vlastnického práva či spoluvlastnického podílu na nemovitosti, je pronajímatel povinen seznámit před převodem vlastnického práva příslušného nabyvatele vlastnického práva či spoluvlastnického podílu se zněním této smlouvy.

Čl. X Závěrečná ujednání

- 10.1 Smlouva nabývá platnosti dnem podpisu obou smluvních stran a účinnosti ode dne vstupu nájemce na předmět nájmu za účelem instalace zařízení, o čemž bude sepsán předávací protokol, který se stane součástí této smlouvy.
- 10.2 Smluvní strany se dohodly, že pro kontakt ve věcech týkajících se této smlouvy budou využívat tyto kontaktní osoby:

10.2.1 za pronajímatele:

 e-mail:  tel.: 

případně  e-mail: , tel. 

10.2.2 za nájemce:

jednotný kontaktní e-mail týmu správy smluv: property@t-mobile.cz

záležitosti ohledně elektrické energie: elektrina@t-mobile.cz

technické záležitosti: SOSMU-Dispatching@t-mobile.cz

V případě bezpečnostního incidentu či jiné události v souvislosti s touto smlouvou je pronajímateli k dispozici 24 hodin denně dispečink nájemce na tel. +420 603 603 550.

- 10.3 Smluvní strany prohlašují, že tato smlouva vyjadřuje jejich úplné a výlučné vzájemné ujednání týkající se předmětu této smlouvy. Okamžikem nabytí účinnosti této smlouvy pozbývají platnosti veškerá ústní a písemná ujednání mezi smluvními stranami, týkající se předmětu této smlouvy, s výjimkou dohod a smluv, na které tato smlouva výslovně odkazuje. Právní jednání smluvních stran z této smlouvy vyvolává jen ty právní následky, které jsou v ní vyjádřeny, jakož i právní následky plynoucí ze zákona. Pronajímatel na sebe přebírá nebezpečí změny okolností.
- 10.4 Žádné zamýšlené změny této smlouvy nebudou platné ani účinné, pokud nebudou učiněny písemnými číslovanými dodatky k této smlouvě podepsanými zástupci obou smluvních stran. Změna čísla smlouvy, čísla účtu kterékoli ze smluvních stran a kontaktních osob není důvodem k uzavírání dodatku ke smlouvě. Tyto změny budou druhé smluvní straně oznamovány písemnou formou, jako doporučené psaní, a to osobou oprávněnou jménem oznamující strany jednat.
- 10.5 Je-li některé z ujednání této smlouvy neplatné, zdánlivé nebo nevynutitelné či stane-li se takovým v budoucnu, je či bude neplatné, zdánlivé nebo nevynutitelné pouze toto ujednání a platnost a vynutitelnost ostatních ujednání zůstane nedotčena, pokud z povahy, obsahu nebo z okolností, za jakých bylo takové ujednání přijato, nevyplývá, že tuto část nelze oddělit od ostatních ujednání této smlouvy. Smluvní strany se zavazují takové ujednání bez zbytečného odkladu nahradit ujednáním bezvadným, které bude v nejvyšší možné míře odpovídat obsahu a účelu ujednání vadného.



- 10.6 Vylučuje se povinnost smluvních stran poskytnout v případě výpovědi nájmu odstupné. Vylučuje se právo v případě porušení této smlouvy zadržet jakýkoliv majetek druhé smluvní strany.
- 10.7 Pohledávky vyplývající z této smlouvy nemůže žádná ze smluvních stran převést anebo postoupit na třetí osobu bez předchozího písemného souhlasu druhé smluvní strany.
- 10.8 Nedílnou součástí smlouvy tvoří tyto přílohy:
- Příloha č. 1: Specifikace předmětu nájmu
 - Příloha č. 2: Kopie pověření zástupce nájemce
 - Příloha č. 3: Kopie zřizovací listiny
- 10.9 Pronajímatel se zavazuje tuto smlouvu bez zbytečného odkladu, nejpozději však do 30 dnů od její platnosti, uveřejnit v registru smluv, a to způsobem dle zákona č. 340/2015 Sb., o zvláštních podmínkách účinnosti některých smluv, uveřejňování těchto smluv a o registru smluv (zákon o registru smluv).
- 10.10 Tato smlouva je vyhotovena ve dvou (2) stejnopisech, z nichž každá strana obdrží po jednom (1) vyhotovení.

Smluvní strany prohlašují, že si tuto smlouvu přečetly, že s jejím obsahem souhlasí a na důkaz toho k ní připojují svoje podpisy.

Nájemce

Pronajímatel

V Praze dne 18-02-2019

V Praze dne 17.2.2019



T-Mobile Czech Republic a.s.

Martina Holcová



Vyšší odborná škola zdravotnická a Střední zdravotnická škola

PhDr. Mária Janáková, Ph.D.

na základě plné moci

T na základě pověření

T-Mobile Czech Republic a.s.
Tomáčkova 2144/1
149 00 Praha 4
IČ: 549 49 531, DIČ CZ64949681



Vyšší odborná škola zdravotnická
a Střední zdravotnická škola,
Praha 4, 5. května 51
DIČ: CZ00638722

- 2 -

PŮDORYS
- M 1:250

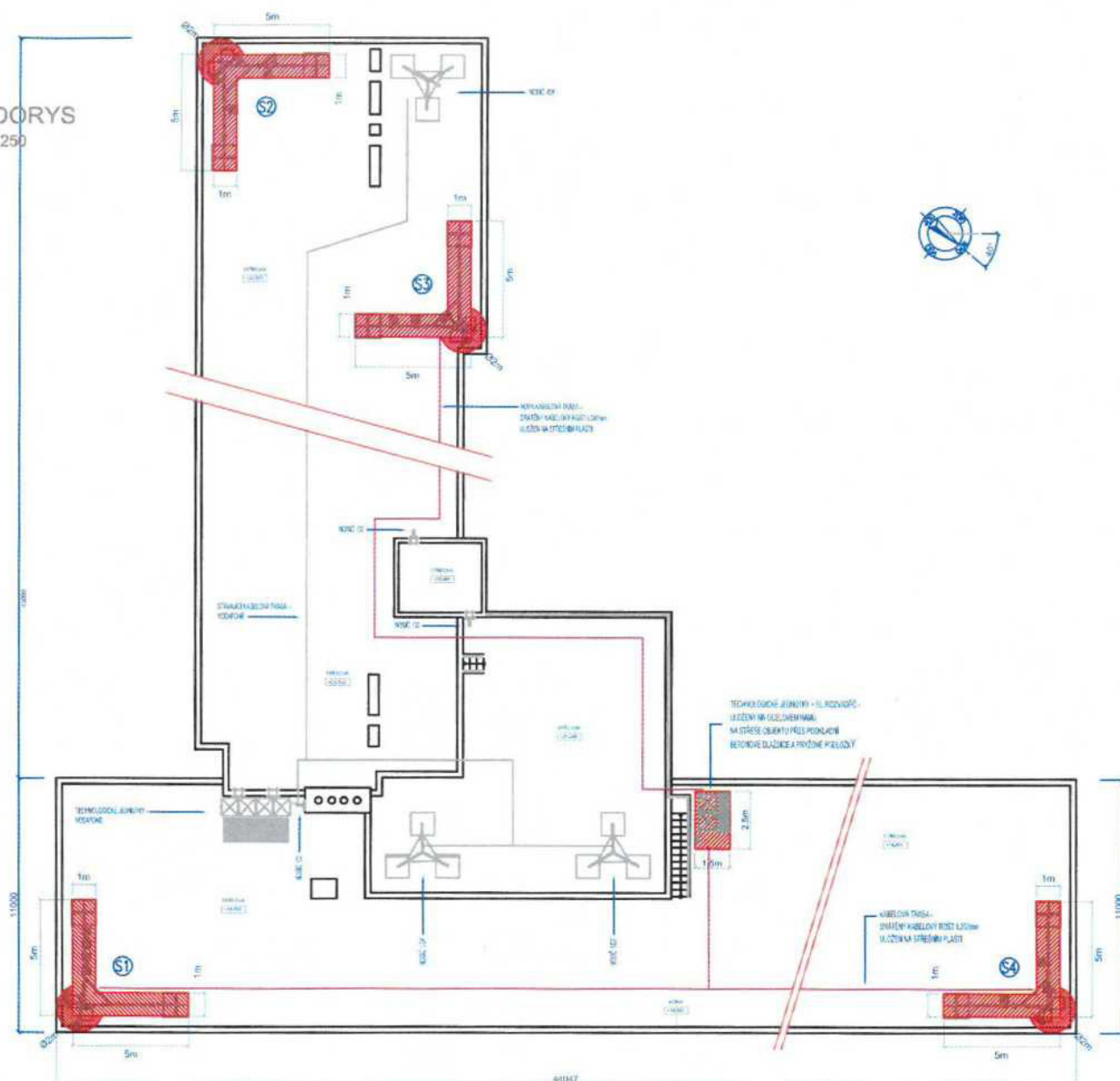

Katastrální území: Nusle
 Parcely číslo: 1124/2
 WGS 84:
 50° 03' 34.76" N
 14° 25' 57.95" E

±0,00~236 m.n.m.

POZNÁMKA:

 CELKOVÁ PŮDORYSNÁ PRONAJATÁ PLOCHA JE cca 46m²

Příloha č.1 k NÁJEMNÍ SMLOUVĚ, list 1

Budova školy - 5. května 200/51, 140 00 Praha 4 - Nusle

Základnová stanice - 347512



POVĚŘENÍ

Společnost **T-Mobile Czech Republic a.s.**, se sídlem v Praze 4, Tomičkova 2144/1, PSČ 148 00, IČ: 64949681 (dále jen „Společnost“), zastoupena představenstvem Společnosti, tímto **pověřuje** níže uvedenou zaměstnankyni:

Martinu HOLCOVOU

nar.

aby za Společnost jednala, zastupovala ji, uzavírala nájemní a jiné smlouvy (zejména smlouvy o zřízení věcného břemene) k zajištění nemovitostí pro umístění, výstavbu nadzemních a podzemních komunikačních vedení veřejné komunikační sítě včetně jejich opěrných nebo vytyčovacíh bodů, vnitřních komunikačních vedení a jiných staveb a instalaci elektronického komunikačního zařízení Společnosti jakožto podnikatele zajišťujícího veřejnou komunikační síť.

Na základě tohoto pověření je výše uvedená zaměstnankyně rovněž oprávněna uzavírat smlouvy, jejichž předmětem je právo Společnosti užívat vnitřní komunikační vedení či elektronická komunikační zařízení třetích osob.

Na základě tohoto pověření je výše uvedená zaměstnankyně oprávněna i k právním úkonům za Společnost vůči orgánům státní správy a samosprávy bez omezení, a to ve všech věcech týkajících se umístění, výstavby nadzemních a podzemních komunikačních vedení veřejné komunikační sítě včetně jejich opěrných nebo vytyčovacíh bodů, vnitřních komunikačních vedení a jiných staveb a instalaci elektronického komunikačního zařízení Společnosti.

Pověřená zaměstnankyně však není oprávněna majetek Společnosti převádět.

V takto vymezeném rozsahu jedná pověřená zaměstnankyně po dobu pracovního poměru ve Společnosti samostatně, s výjimkou případů, u nichž tato plná moc výslovně požaduje společný podpis jiného zaměstnance Společnosti. Zaměstnankyně není oprávněna zmocnit ani jinak pověřit jinou osobu, aby místo ní jednala za Společnost.

Podpisování pověřené zaměstnankyně se děje tak, že k napsané nebo vytištěné obchodní firmě či otisku razítka připojí pověřená zaměstnankyně svůj podpis.

V Praze dne 23. června 2016

Mark Klein
předseda představenstva

Ralph Rentschler
místopředseda představenstva

Tuto plnou moc přijímám:

Martina Holcová



Zastupitelstvo hlavního města Prahy vydává na základě ustanovení § 59 odst. 2 písm. i) zákona č. 131/2000 Sb., o hlavním městě Praze, ve znění pozdějších předpisů, ustanovení § 181 zákona č. 561/2004 Sb., o předškolním, základním, středním, vyšším odborném a jiném vzdělávání (školský zákon), ve znění pozdějších předpisů a ustanovení § 23 odst. 1 písm. b) a § 27 zákona č. 250/2000 Sb., o rozpočtových pravidlech územních rozpočtů, ve znění pozdějších předpisů, tuto

ZŘIZOVACÍ LISTINU příspěvkové organizace

Vyšší odborná škola zdravotnická a Střední zdravotnická škola, Praha 4, 5. května 51

(dále jen „organizace“)

Čl. I

Označení zřizovatele

Hlavní město Praha, se sídlem Mariánské náměstí 2/2, 110 01 Praha 1, IČ: 00064581

Čl. II

Název organizace

Vyšší odborná škola zdravotnická a Střední zdravotnická škola,
Praha 4, 5. května 51

Čl. III

Sídlo organizace

140 00 Praha 4, 5. května 51

Čl. IV

Identifikační číslo organizace

IČ: 00 638 722

Čl. V

Právní forma organizace

Příspěvková organizace

Čl. VI

Vymezení hlavního účelu a předmětu činnosti organizace

Organizace poskytuje vzdělávání ve vzdělávacích programech v oborech vzdělání vedoucích k dosažení středního vzdělání s maturitní zkouškou a vyššího odborného vzdělání. Součástí organizace je školní jídelna, která zabezpečuje školní stravování a závodní stravování.

Čl. VII

Statutární orgán organizace

Statutárním orgánem organizace je ředitel, kterého jmenuje a odvolává Rada hlavního města Prahy. Ředitel jedná jménem organizace samostatně a podepisuje za organizaci tak, že k napsanému nebo vytištěnému názvu organizace připojí svůj vlastnoruční podpis.

Čl. VIII

Vymezení majetku ve vlastnictví zřizovatele předávaného organizaci k hospodaření

Nemovitý majetek ve vlastnictví zřizovatele předávaný organizaci k hospodaření je uveden v příloze č. 1, která je nedílnou součástí této zřizovací listiny. Zřizovatel předává organizaci k hospodaření pro potřeby plnění jejích úkolů rovněž movitý majetek podle stavu inventarizace ke dni 31. 12. 2013, jehož inventární soupis je uložen u organizace, včetně veškerého movitého majetku pořízeného či získaného organizací do vlastnictví zřizovatele po 31. 12. 2013 a veškerého movitého majetku získaného organizací po 31. 12. 2013 od jiné příspěvkové organizace zřizovatele, jestliže se jednalo o majetek přebytečný. Svěřený majetek vede organizace ve svém účetnictví.

Čl. IX

Vymezení majetkových práv organizace

1. Organizace má při hospodaření se svěřeným majetkem zřizovatele tato práva vlastníka:
 - a) majetek držet a užívat k zajištění předmětu činnosti, pro který byla organizace zřízena a dalších úkolů vymezených v této zřizovací listině,
 - b) nakládat s movitým majetkem v rámci předmětu činnosti vymezeného v této zřizovací listině,
 - c) při likvidaci neupotřebitelného majetku a odprodeji přebytečného movitého majetku postupovat podle Zásad pro nakládání s přebytečným a neupotřebitelným movitým majetkem ve vlastnictví hlavního města Prahy, který je svěřen příspěvkovým organizacím zřízeným hlavním městem Prahou, které jsou uvedeny v příloze č. 2 této zřizovací listiny,
 - d) uzavírat nájemní smlouvy a smlouvy o výpůjčce svěřeného majetku, a to na dobu určitou do jednoho roku nebo na dobu neurčitou s výpovědní lhůtou do jednoho roku, bez omezení výpovědních důvodů.

Ostatní práva vlastníka svěřeného majetku výše neuvedená vykonává zřizovatel a organizace je oprávněna je vykonávat jen po předchozím rozhodnutí zřizovatele.

2. Organizace je oprávněna nabývat nemovitý majetek pro svého zřizovatele pouze po předchozím písemném souhlasu zřizovatele, na základě usnesení Zastupitelstva hlavního města Prahy, přičemž se takový nemovitý majetek bude mít za svěřený organizaci po jeho vymezení v příloze č. 1 této zřizovací listiny. Movitý majetek nabývaný organizací pro

svého zřizovatele se má za svěřený organizaci okamžikem účinnosti právního úkonu, jímž byl organizací majetek nabyt do vlastnictví zřizovatele. Organizace je povinna vkládat do jí uzavíraných smluv, na jejichž základě bude nabývat majetek pro svého zřizovatele, odkaz na ustanovení § 27 odst. 4 zákona č. 250/2000 Sb., o rozpočtových pravidlech územních rozpočtů, ve znění pozdějších předpisů, v souladu s nímž bude příslušný právní úkon činěn.

3. Organizace má při hospodaření se svěřeným majetkem zřizovatele zejména tyto povinnosti:
 - a) využívat svěřený majetek účelně a hospodárně,
 - b) svěřený majetek vést v předepsané evidenci a v účetnictví,
 - c) svěřený majetek udržovat, pečovat o jeho zachování, provádět jeho opravy a zajišťovat periodické revize v souladu s obecně závaznými právními předpisy,
 - d) chránit svěřený majetek před poškozením, ztrátou, zničením či odcizením, jakož i proti neoprávněným zásahům jiných subjektů,
 - e) využívat všechny právní prostředky k ochraně svěřeného majetku zřizovatele před neoprávněnými zásahy a při uplatňování a hájení práv vlastníka (zřizovatele) a včas uplatňovat právo na náhradu škody a právo na vydání bezdůvodného obohacení vůči odpovědným subjektům,
 - f) dodržovat Pravidla pro zadávání veřejných zakázek škol a školských zařízení – příspěvkových organizací zřízených hlavním městem Prahou schválená Radou HMP.
4. Organizace je povinna provádět pravidelnou roční inventarizaci majetku a na základě provedených inventur předávat zřizovateli soupis přírůstků a úbytků movitého majetku.
5. Organizace je povinna používat u svého názvu logo hlavního města Prahy na veškerých propagačních materiálech (webové stránky, plakáty, letáky, prezentace, vstupenky, inzeráty apod.) a informačních tabulích.

Čl. X

Doplňková činnost organizace

Okruhy doplňkové činnosti organizace se vymezují na základě ustanovení § 27 odst. 2 písm. g) zákona č. 250/2000 Sb., o rozpočtových pravidlech územních rozpočtů, ve znění pozdějších předpisů následovně:

1. pronájem svěřených nebytových prostor,
2. pořádání odborných kurzů, školení a jiných vzdělávacích akcí včetně lektorské činnosti,
3. vydavatelské činnosti, polygrafická výroba, knihařské a kopírovací práce,
4. kosmetické, masérské, rekondiční a regenerační služby,
5. manikúra a pedikúra,
6. hostinská činnost,
7. pronájem dvou služebních bytů v budově 5. května 51, Praha 4, na dobu určitou jednoho roku.

Organizace může vykonávat doplňkovou činnost za předpokladu, že nenaruší plnění hlavního účelu organizace.

Čl. XI
Zajištění kontroly organizace

Organizace je povinna umožnit a strpět kontroly hospodaření prováděné orgány zřizovatele a dodržovat pokyny zřizovatele pro organizaci a provádění kontrol hospodaření.

Čl. XII
Centralizované zadávání veřejných zakázek

Organizace je povinna dodržovat pokyny zřizovatele ve věcech centralizovaného zadávání veřejných zakázek.

Čl. XIII
Vymezení doby, na kterou je organizace zřízena

Organizace je zřízena na dobu neurčitou.

Čl. XIV
Závěrečná ustanovení

1. Organizace byla zřízena ke dni 1. 11. 1996 Ministerstvem školství, mládeže a tělovýchovy ČR pod č.j.: 13 052/97-60 ze dne 13. 2. 1997.
Rozhodnutím MŠMT ČR č.j. 34008/2000-14 ze dne 1. 1. 2001 přešla organizace k 1. 1. 2001 do působnosti kraje Hlavní město Praha.
2. Touto zřizovací listinou se zrušuje zřizovací listina organizace schválená usnesením Rady hlavního města Prahy č. 550 ze dne 3. 4. 2001, ve znění pozdějších změn.
3. Tato zřizovací listina byla schválena usnesením Zastupitelstva hlavního města Prahy č. 4/8 ze dne 17. 2. 2011 a nabývá účinnosti dnem 1. 4. 2011.

x x x

Změny zřizovací listiny příspěvkové organizace:

- schválená usnesením Zastupitelstva hlavního města Prahy č. 15/11 ze dne 29. 3. 2012 nabyla účinnosti dnem 1. 5. 2012,
- schválená usnesením Zastupitelstva hlavního města Prahy č. 20/51 ze dne 25. 10. 2012 nabyla účinnosti dnem 1. 11. 2012,
- schválená usnesením Zastupitelstva hlavního města Prahy č. 40/37 ze dne 19. 6. 2014 nabyla účinnosti dnem 1. 9. 2014.

V Praze dne 01-09-2014

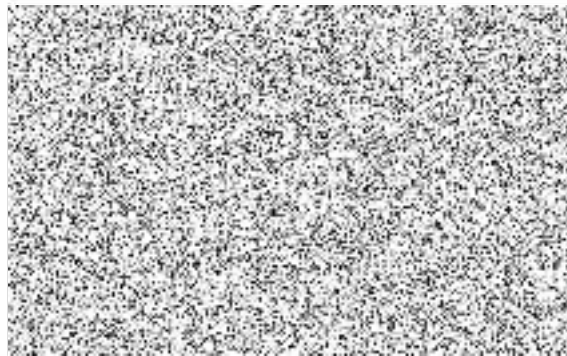

RNDr. Tomáš Hudeček, Ph.D.

primátor hlavního města Prahy

**Vymezení nemovitého majetku zřizovatele,
který se příspěvkové organizaci předává k hospodaření**

Rozpis nemovitého majetku

a) Budovy

Katastrální území	Číslo evid.	Číslo popis.	Způsob využití	Číslo parc.	Poznámka
Nusle		200	stavba občanského vybavení	1124/2	ul. 5. května
Nusle		1663	stavba občanského vybavení	1124/1	ul. U Gymnázia

b) Pozemky

Katastrální území	Číslo parc.	Výměra (m ²)	Druh	Využití/Poznámka
Nusle	1124/1	693	zastavěná plocha a nádvoří	budova
Nusle	1124/2	1727	zastavěná plocha a nádvoří	budova
Nusle	1125/1	328	ostatní plocha	sportoviště a rekreační plocha
Nusle	1125/2	931	ostatní plocha	sportoviště a rekreační plocha
Nusle	1126	302	ostatní plocha	zeleň

c) Ostatní stavby

Katastrální území	Číslo parc.	Specifikace	Poznámka
Nusle	1124/1	trafostanice	
Nusle	1124/2	dešťová kanalizace	
Nusle	1124/2	dveře ocelové atypické	
Nusle	1124/2	místní telefonní síť	
Nusle	1124/2	plot podezděný	
Nusle	1124/2	plynofikace kotelny	
Nusle	1124/2	podhledy a montáž/1	
Nusle	1124/2	podhledy a montáž/2	
Nusle	1124/2	úprava prostoru fitcentra	
Nusle	1125/1	kabelový rozvod	
Nusle	1125/1	rampa - U Gymnázia	
Nusle	1125/2	oplocení - 5. května	
Nusle	1125/2	opěrná zídka - 5. května	
Nusle	1125/2	vnější dlažba	

„Zásady pro nakládání s přebytečným a neupotřebitelným movitým majetkem ve vlastnictví hlavního města Prahy, který je svěřen příspěvkovým organizacím zřízeným hlavním městem Prahou“

I.

Neupotřebitelným movitým majetkem se rozumí majetek nefunkční, určený k likvidaci.

II.

Přebytečným movitým majetkem se rozumí majetek funkční, ale pro potřeby příspěvkové organizace zřízené hlavním městem Prahou (dále jen „příspěvková organizace“) již nepotřebný. Takovýto movitý majetek lze na základě stanovené odhadní ceny prodat, pokud nebude účelnější svěřit jej jiné příspěvkové organizaci, což zajišťuje ředitel příspěvkové organizace na základě pokynu ředitele příslušného odboru Magistrátu hlavního města Prahy vydaného se souhlasem příslušného člena Rady hlavního města Prahy.

III.

O likvidaci neupotřebitelného, tzn. nefunkčního movitého majetku, rozhoduje **ředitel příspěvkové organizace** na základě návrhu vyřazovací komise příspěvkové organizace, jestliže se však jedná o movitý majetek, jehož součástí je jakákoli mechanika a jehož pořizovací cena zároveň přesahuje 10.000,- Kč, musí být součástí návrhu na vyřazení majetku vyjádření servisní organizace.

IV.

O prodeji přebytečného movitého majetku, jehož odhadní cena stanovená odborným odhadem **nepřesahuje 150.000,- Kč**, na základě návrhu ředitele příspěvkové organizace **rozhoduje ředitel příslušného odboru Magistrátu hlavního města Prahy** po projednání s příslušným členem Rady hlavního města Prahy. Návrh rozhodnutí pro oba uvedené případy je přílohou č. 1 těchto zásad.

V.

O prodeji přebytečného movitého majetku, jehož odhadní cena stanovená odborným odhadem **přesahuje 150.000,- Kč**, navrhovaného k prodeji ředitelem příspěvkové organizace **rozhoduje Rada hlavního města Prahy** na základě předkladu příslušného člena Rady hlavního města Prahy zpracovaného příslušným odborem Magistrátu hlavního města Prahy.

Příloha č. 1 k „Zásadám pro nakládání s přebytečným a neupotřebitelným movitým majetkem ve vlastnictví hlavního města Prahy, který je svěřen příspěvkovým organizacím zřízeným hlavním městem Prahou“

ROZHODNUTÍ O VYŘAZENÍ MOVITÉHO MAJETKU

Navrhovatel (uživatel): ředitel příspěvkové organizace

Umístění: dtto

Předmět:

Inv. číslo	název	typ	poř. cena	zůstat.cena	rok poř.(výr.)
------------	-------	-----	-----------	-------------	----------------

Důvod vyřazení: Neopravitelný - viz odborný posudek / Nepotřebný

Způsob vyřazení: Likvidací / odprodejem

Stanovisko vyřazovací komise příspěvkové organizace:

Souhlasíme s likvidací / odprodejem

Schválil:

ředitel příspěvkové organizace

datum:

podpis:

ředitel odboru MHMP

datum:

podpis:

radní hl.m. Prahy / náměstek primátora hl.m.Prahy

datum:

podpis: