

SMLOUVA O NÁJMU NEBYTOVÝCH PROSTOR A JEJICH VYBAVENÍ

č. 02932023

podle ustanovení § 2201 a násl. zákona č. 89/2012 Sb., občanský zákoník

I.

Účastníci smlouvy

1. EnergoSlužby s.r.o.

se sídlem: Guldenerova 2657/17, Východní Předměstí, 326 00 Plzeň
sp. zn.: C 15636 vedená u Krajského soudu v Plzni
IČO: 26364867
DIČ: CZ26364867
Č. účtu: 35-50850257 / 0100
K podpisu oprávněna: xxxxxxxxxxxxxxxxxxxxxx, jednatelka
Kontaktní osoba: xxxxxxxxxxxxxxxxxxxxxx, jednatelka
(dále jen nájemce)

a

2. Plzeňský kraj

se sídlem: Škroupova 1760/18, Jižní Předměstí, 301 00 Plzeň
IČO: 70890366
DIČ: CZ70890366
Č. účtu: 1063003377 / 5500
K podpisu oprávněna: Mgr. Štěpánka Szabó, MBA, ředitelka KÚPK
Kontaktní osoba: Ing. Jan Nový, vedoucí OVVŽÚ
(dále jen pronajímatel)

uzavírají dnešního dne, měsíce a roku tuto smlouvu:

II.

Předmět a účel nájmu

1. Pronajímatel je výlučným vlastníkem stavby pro administrativu č. p. 1760 na pozemku parc. č. 5981/1 v k. ú. Plzeň, zapsaném v katastru nemovitostí vedeném Katastrálním úřadem pro Plzeňský kraj, Katastrální pracoviště Plzeň-město, na LV č. 24024, na adrese Škroupova 1760/18, Jižní Předměstí, 301 00 Plzeň. Pronajímatel je dále výlučným vlastníkem movitých věcí uvedených v příloze č. 2 této smlouvy, které slouží jako vybavení pronajatých nebytových prostor.
2. Předmětem nájmu upraveného touto smlouvou jsou nebytové prostory v přízemí budovy uvedené v odst. 1 této smlouvy, upravené a vybavené pro provoz stravovacího zařízení (dále jen jídelna). Pronajaté nebytové prostory jsou zakresleny a popsány v příloze č. 1 této smlouvy a mají celkovou plochu 223 m².

3. Předmětem nájmu jsou také movité věci uvedené v příloze č. 2 této smlouvy včetně příslušenství představovaného spotřebním materiálem jako např. nádobí, který bude pronajímatelem dle potřeb doplňován.
4. Předmět nájmu bude nájemcem využíván k podnikání, a sice k provozování hostinské činnosti, zejména pro zaměstnance pronajímatele. Pronajaté movité věci budou využívány výhradně v pronajatých prostorech.
5. Nájemce konstatuje, že pronajímané prostory a movité věci jsou ke dni uzavření této smlouvy způsobilé ke smluvenému užívání. Nájem sjednaný touto smlouvou navazuje na nájem předmětu nájmu sjednaný nájemní smlouvou č. 56462022 ze dne 30. 11. 2022.
6. Nájemce je oprávněn užívat také prostory nezbytné pro přístup do pronajatých prostor, tj. vstupní halu a chodbu vedoucí od vstupní haly k pronajatým nebytovým prostorům.
7. Podkladem pro uzavření této smlouvy je nabídka nájemce č. j. PK-VVŽÚ/2243/23, kterou podal 13. 2. 2023 v reakci na zveřejněný záměr pronájmu nebytových prostor (dále jen nabídka).

III.

Nájemné a platba za služby

1. Nájemné za pronájem předmětu nájmu dle čl. II se stanovuje dohodou smluvních stran měsíčně ve výši 10 704 Kč bez DPH. Výše nájemného je sjednána s ohledem na rozsah povinností nájemce vyplývajících z této smlouvy.
2. Při fakturaci nájemného bude uplatněna DPH v zákonné výši. Faktura za nájemné bude vystavena vždy k 1. dni aktuálního měsíce se splatností 14 dnů. Ve faktuře za měsíc březen 2023 bude mimořádně zahrnuta i poměrná část nájmu za den 28. 2. 2023.
3. Dále se nájemce zavazuje pronajímateli měsíčně platit za následující služby související s užíváním nebytových prostor:
 - a) vodné a stočné dle vodoměru
 - b) elektrická energie dle elektroměru
 - c) vytápění dle poměru podlahové plochy
 - d) celkové náklady spojené s nakládáním s lapolem
 - e) celkové náklady na provoz pronajatého výtahu
4. Faktura za spotřebované služby bude vystavena souhrnná (tj. za všechny spotřebované služby ve fakturovaném měsíci) s datem vystavení nejpozději do 20. dne měsíce následujícího a DUZP bude poslední den fakturovaného měsíce. Ve faktuře za měsíc březen 2023 bude mimořádně zahrnuta i poměrná část služeb za den 28. 2. 2023.
5. Nájemce je oprávněn nahlížet do příslušných dokumentů (faktur, apod.), které se vztahují k nákladům na služby.
6. Ostatní služby související s užíváním nebytových prostor si zajišťuje a hradí nájemce samostatně.
7. Nájemné a platby za služby jsou splatné vždy nejpozději do čtrnácti dnů od doručení faktury nájemci, a to bezhotovostním způsobem na účet pronajímatele uvedený v záhlaví této smlouvy. Stejná lhůta splatnosti platí i pro jakékoliv jiné platby podle

této smlouvy. Faktury pronajímatele budou zasílány elektronicky na mail:xxxxxxxxx, popřípadě na jiný nájemcem sdělený mail.

8. V případě nezaplacení nájemného či plateb za služby ve sjednaném termínu splatnosti může být nájemci účtována smluvní pokuta ve výši 0,05 % dlužné částky za každý den prodlení.
9. Za den provedení platby se považuje den, kdy je příslušná částka platby připsána ve prospěch bankovního účtu Pronajímatele.

IV.

Doba nájmu a jeho ukončení

1. Tato smlouva se uzavírá na dobu neurčitou od 28. 2. 2023.
2. Nájemní vztah založený touto smlouvou lze vypovědět písemnou výpovědí kterékoli ze smluvních stran. Výpovědní lhůta činí pro ten případ tři měsíce a počíná plynout prvním dnem měsíce následujícího po doručení výpovědi druhé smluvní straně.
3. Dnem skončení nájmu je nájemce povinen pronajímateli protokolárně vrátit vyklizené prostory a pronajaté movité věci ve stavu v jakém je převzal, s přihlédnutím k obvyklému opotřebením a k úpravám provedeným v souladu s touto smlouvou. Případně zjištěné závady a škody se nájemce zavazuje odstranit na své náklady, a to nejpozději do 30 dnů od skončení nájmu. V případě, že tak neučiní, je povinen uhradit pronajímateli účetně vynaložené náklady na uvedení předmětu nájmu do stavu, v jakém jej měl nájemce dle této smlouvy vrátit.
4. Pro případ, že nájemce nepředá pronajímateli ve stanovené době předmět nájmu, je povinen zaplatit pronajímateli smluvní pokutu ve výši jedné třetiny sjednaného nájemného navýšeného o 25 % za každý den prodlení.

V.

Práva a povinnosti pronajímatele a nájemce

1. Pronajímatel udržuje po dobu nájmu předmět nájmu ve stavu způsobilém ke sjednanému způsobu užívání.
2. Nájemce povinen předmět nájmu užívat pouze k účelu uvedenému v čl. II odst. 4 této smlouvy.
3. Nájemce provádí a hradí běžnou údržbu a drobné opravy související s užíváním předmětu nájmu. Ostatní údržbu a opravy provádí a hradí pronajímatel.
4. Nájemce je povinen na svůj náklad odstranit škody na předmětu nájmu, pokud je způsobil sám nebo je způsobilý osoby, které s jeho souhlasem prostory užívaly. Vznikne-li potřeba opravy většího rozsahu, je nájemce, byť je povinen podle předchozí věty ji hradit, povinen o této opravě informovat pronajímatele a vyžádat si jeho souhlas.
5. Vznikne-li v pronajatých prostorách potřeba větších oprav, je nájemce povinen bez zbytečného odkladu o této skutečnosti informovat pronajímatele a umožnit mu provedení těchto oprav.
6. Jakékoliv zásahy do stavebně technického stavu budovy není nájemce oprávněn provádět. Výjimka z tohoto ustanovení je možná pouze na základě předchozího

písemného souhlasu pronajímatele. Pokud se strany nedohodnou jinak, hradí tyto úpravy nájemce bez nároku na refundaci od pronajímatele. Při ukončení nájmu bude předmět nájmu vrácen s úpravami, ke kterým dal pronajímatel souhlas.

7. Nájemce se zavazuje, že provádění údržby a oprav předmětu nájmu bude realizovat pouze prostřednictvím odborně kvalifikovaných osob.
8. Nájemce se zavazuje zachovávat mlčenlivost o skutečnostech, o kterých se dozvěděl v souvislosti s užíváním předmětu nájmu a které se mohou dotknout zájmů pronajímatele, a zdržet se veškerých aktivit, které by mohly poškodit dobré jméno či zájmy pronajímatele. Dále se nájemce zavazuje nevyužít informací, které se dozvěděl v důsledku jeho vztahu k pronajímateli založeného touto smlouvou, pro sebe či pro jiného ani neumožnit jejich využití třetím osobám. Tyto povinnosti trvají i po skončení trvání této smlouvy, jakož i poté, co dojde k odstoupení od ní některou ze stran či oběma stranami. Veškeré informace a dokumenty týkající se této smlouvy, s nimiž bude nájemce přicházet do styku, jsou považovány za důvěrné a nájemce je může sdělit třetí osobě pouze se souhlasem pronajímatele. Nájemce učiní veškerá opatření, která lze rozumně požadovat, aby nedošlo ke zneužití informací a dokumentů souvisejících s plněním této smlouvy.

VI.

Obecná pravidla užívání prostor

1. Nájemce je povinen dodržovat vnitřní předpisy pronajímatele upravující provoz budovy, s nimiž ho pronajímatel seznámil. V pronajatých prostorách nájemce odpovídá za zajištění ochrany veřejného zdraví, požární ochrany a bezpečnosti a ochrany zdraví při práci. Nájemce se zavazuje k účinné spolupráci s osobami zajišťujícími požární ochranu a bezpečnost a ochranu zdraví při práci pro pronajímatele, která představuje zejména prokazování splnění povinností v této oblasti a neprodlené odstraňování zjištěné závady.
2. Nájemce odpovídá za škody, které na předmětu nájmu vznikly činností nájemce, jeho pracovníků nebo třetích osob, které se v pronajatých prostorách zdržují se souhlasem nájemce.
3. Budova, ve které jsou pronajaté prostory umístěny, je sídlem Krajského úřadu Plzeňského kraje. Nájemce je povinen zdržet se jednání, které by rušilo nebo mohlo rušit chod tohoto úřadu.
4. Nájemce je po předchozí výzvě pronajímatele povinen umožnit pronajímateli vstup do pronajatých prostor ke kontrole stavu majetku přenechaného do nájmu. V případě hrozící škody je pronajímatel oprávněn vstoupit do pronajatých prostor za účelem odvrácení škody či zmírnění jejích následků i bez přítomnosti nájemce.
5. Při užívání předmětu nájmu nesmí dojít k obtěžování nepřiměřeným hlukem, zápachem, vibracemi, odpadem či kouřem.
6. Nájemce zajistí, aby osoby provádějící hostinskou činnost v pronajatých prostorech
 - a) byly dostatečně vybaveny osobními ochrannými pomůckami a pracovními prostředky,
 - b) byly zdravotně způsobilé k poskytování stravovacích služeb,
 - c) byly proškoleny k obsluze technologického zařízení jídelny,
 - d) s majetkem pronajímatele manipulovaly s nejvyšší mírou šetrnosti,
 - e) vstupovaly pouze do prostor, kam má nájemce povolený vstup,

- f) při manipulaci se svěřenými klíči je dostatečně chránily před ztrátou či zneužitím a okamžitě hlásily jejich ztrátu,
 - g) dodržovaly právní předpisy a normy, zejména v oblasti ochrany veřejného zdraví, ochrany spotřebitele, nakládání s odpady, požární ochrany a bezpečnosti a ochrany zdraví při práci.
7. V areálu KÚPK je zakázáno
- a) užívat alkohol či jiné návykové látky nebo do areálu vstupovat pod jejich vlivem,
 - b) manipulovat s otevřeným ohněm a kouřit mimo vyhrazená místa,
 - c) pohybovat se mimo místa a komunikace, které jsou k volnému pohybu určena,
 - d) vstupovat do prostor vymezených zábranou, tabulkami nebo značením,
 - e) jakkoli poškozovat samotný areál, zařízení a předměty v něm se nacházející,
 - f) vstupovat do areálu s výbušninami či jinými nebezpečnými předměty,
 - g) vstupovat do areálu se zvířaty (vyjma zvířat služebních a asistenčních) i nechávat zvířata po dobu návštěvy areálu uvázaná v bezprostředním okolí areálu,
 - h) vstupovat do areálu ve značně znečištěném či krajně nevhodném oděvu,
 - i) znečišťovat prostory areálu,
 - j) rušit zaměstnance a ostatní návštěvníky hlasitými projevy,
 - k) pořizovat bez povolení fotografie, zvukové či audiovizuální záznamy.

VII.

Podmínky provozování hostinské činnosti v pronajatých prostorech

1. Nájemce se zavazuje zajistit provoz jídelny s odbornou péčí v rozsahu jeho nabídky a tohoto článku. Nájemce je povinen předem informovat pronajímatele o změnách v provozu jídelny a v cenách obědů.
2. Nájemce není povinen na základě této smlouvy poskytovat pronajímateli jakékoliv dodávky či služby. Pronajímatel není touto smlouvou zavázán k žádné úplatě ze svého veřejného rozpočtu. Objednatelem konkrétního zboží a služeb v jídelně nabízených budou zaměstnanci pronajímatele jako soukromé osoby a ostatní zákazníci. Zaměstnanci pronajímatele budou zboží a služby hradit ze svých soukromých prostředků. Zaměstnanci pronajímatele nejsou pronajímatelem jakkoliv zavázáni služby v jídelně využívat, resp. využít zde své příspěvky na stravování.
3. Nájemce bude přijímat platby za zboží a služby nabízené v pronajatých prostorech v hotovosti, platební kartou, formou e-stravenek a prostřednictvím čipové karty zaměstnance Plzeňského kraje, kdy se data o odebraném zboží přenáší do vnitřní sítě KÚPK během kalendářního měsíce a pronajímatel následně, v souladu s vnitřními předpisy a dohodami se zaměstnanci, zprostředkuje souhrnnou platbu z finančních prostředků, které poskytuje svým zaměstnancům (příspěvky na stravování a mzdy).
4. Hostinská činnost v předmětu nájmu bude orientována na stravovací potřeby zaměstnanců pronajímatele. Počet zaměstnanců pronajímatele je v době uzavření této smlouvy cca 460, pronajímatel však nezaručuje jakýkoliv minimální objem odebraného jídla. Služby mohou být poskytovány i dalším osobám a veřejnosti, nesmí být však ohrožen řádný chod krajského úřadu, který v budově sídlí.
5. Minimální rozsah nabídky:
 - a) Oběd
 - V rámci objednávkového systému výběr minimálně z pěti jídel a dvou polévek.
 - V rámci bezobjednávkového systému minimálně dvě jídla a jedna polévka.

- b) Doplňkový sortiment (nápoje, studená kuchyně, pečivo atd.)
- c) Gastronomické služby (možnost objednání občerstvení či rautu pro hromadné akce pořádané pronajímatelem)

6. Provozní doba:

pondělí a středa	7:00 – 16:00
úterý a čtvrtek	7:00 – 14:30
pátek	7:00 – 14:00
Výdej obědů	10:30 – 14:00 (v pátek jen do 13:00)

VIII.

Závěrečná ustanovení

1. Účastníci smlouvy potvrzují, že v pronajatých prostorách jsou vytvářeny řádné podmínky pro provozování smluvené činnosti z hlediska technického, hygienického, ochrany majetku, požární ochrany a bezpečnosti práce.
2. Veškeré změny a doplňky této smlouvy musí mít písemnou formu, jinak jsou neplatné.
3. Nájemce není oprávněn přenechat bez předchozího písemného souhlasu pronajímatele předmět nájmu do podnájmu třetí osobě.
4. Veškeré písemnosti související s touto smlouvou mohou být zasílány také prostřednictvím datové schránky smluvních stran. V takovém případě se písemnost považuje za doručenou okamžikem, kdy se do datové schránky přihlásí osoba, která má s ohledem na rozsah svého oprávnění přístup k dodanému dokumentu; nepřihlásí-li se taková osoba do datové schránky ve lhůtě deseti dnů ode dne, kdy byl dokument dodán do datové schránky, považuje se tento dokument za doručený posledním dem této lhůta. Zaslání písemnosti prostřednictvím datové schránky považují smluvní strany za úkon písemný a podepsaný.
5. Právní vztahy mezi účastníky této smlouvy, které smlouva výslovně neupravuje, se řídí obecně závaznými předpisy, zejména Občanským zákoníkem.
6. Smlouva je vyhotovena ve třech (3) výtiscích, z nichž každý je považován za originál. Nájemce obdrží jeden a pronajímatel dva výtisky. Nedílnou součástí smlouvy je její příloha č. 1 s plánkem a popisem pronajatých prostor a příloha č. 2 s výčtem pronajatých movitých věcí.
7. Pozbude-li některé z ustanovení této smlouvy účinnosti, zůstávají ostatní tímto nedotčena. Neúčinné ustanovení se nahradí takovým, které odpovídá nebo bude odpovídat co nejbližší původnímu záměru.
8. Účastníci této smlouvy prohlašují, že si tuto smlouvu pozorně přečetli a na důkaz souhlasu s jejím obsahem připojují své podpisy. Současně prohlašují, že ujednání obsažena ve smlouvě jsou projevem jejich práva a svobodné vůle a že smlouva nebyla sjednána v tísní či za jinak jednostranně nevýhodných podmínek.
9. O uzavření této smlouvy rozhodla ředitelka Krajského úřadu Plzeňského kraje v rámci kompetencí svěřených krajskému úřadu dle ust. čl. 2 odst. 2 písm. c) a d) a ust. čl. 5 odst. 1 Podpisového a kompetenčního řádu Plzeňského kraje a Krajského úřadu Plzeňského kraje schváleného usnesením Rady Plzeňského kraje č. 2265/18 ze dne 27. 8. 2018. Záměr pronájmu č. j. PK-VVŽÚ/401/23 byl řádně zveřejněn vyvěšením na úřední desce od 10. 1. 2023 do 14. 2. 2023.

10. Tato smlouva nebývá platnosti dnem jejího podpisu smluvními stranami a účinnosti dnem uveřejnění v Registru smluv v souladu se zákonem č. 340/2015 Sb., o zvláštních podmínkách účinnosti některých smluv, uveřejňování těchto smluv a o registru smluv. Nájemce souhlasí s uveřejněním této smlouvy i případných dodatků uzavřených k této smlouvě v registru smluv. Uveřejnění v registru smluv zabezpečí pronajímatel.

Za pronajímatele:

Za nájemce:

V Plzni dne 27. 2. 2023

V Plzni dne 27. 2. 2023

XXXXXXXXXXXXXXXXXXXXXXXXXXXX

XXXXXXXXXXXXXXXXXXXXXXXXXXXX

.....
Mgr. Štěpánka Szabó, MBA
ředitelka

.....
XXXXXXXXXXXXXXXXXXXXXXXXXXXX
jednatelka

Příloha č. 1

Č. místnosti	popis	plocha (m2)
12	jídельna (část)	93,0
13	výdej	24,8
14	sklad, stolní nádobí	5,4
15	umývárna nádobí	8,3
16	umývárna termoportů	7,0
17	chodba	19,2
18	výtah	2,0
19	sklad termoportů	4,0
20	odpady	2,8
21	šatna	5,0
22	umývárna	3,8
23	strojovna výtahu	7,5
25	chodba	9,8
26	úklid	1,8
27	WC	6,5
28	sklad bufetu	6,8
29	přípravná bufetu	15,5

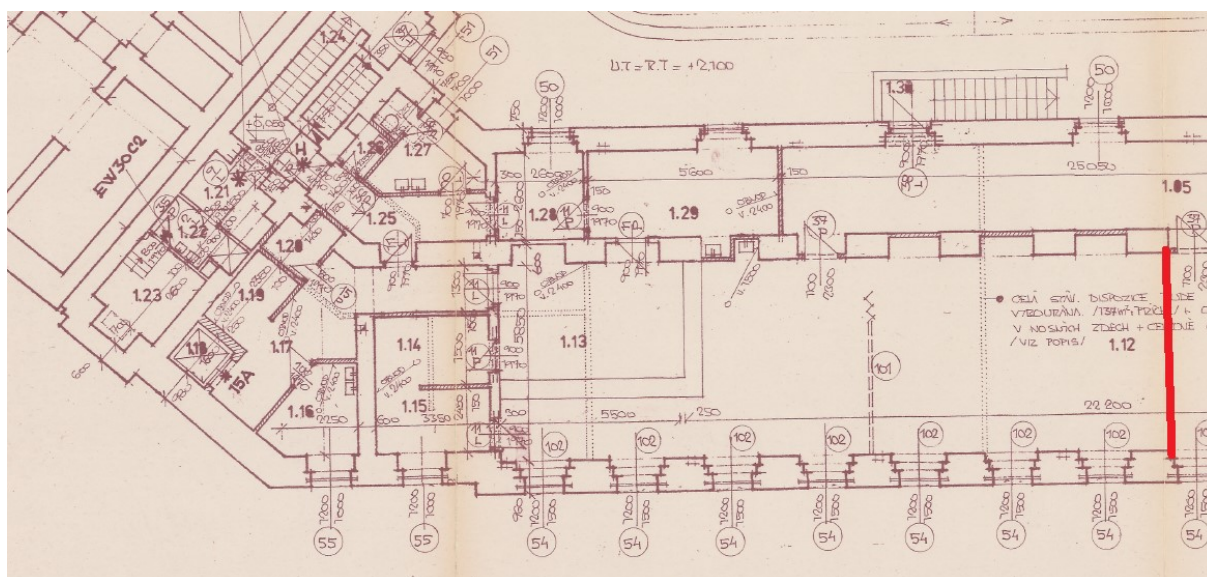

Příloha č. 2

Inv. číslo	Název	Výrobní číslo	Množství	Pořizovací cena	Zús. cena	Datum nabytí
0000005355	Stůl kulatý prům. 600 mm		1	4 001,80	0,00	17.03.2003
0000005417	Regál kovový STANDARD - 5polic		1	4 026,00	0,00	01.01.2003
0000005418	Regál kovový STANDARD - 5polic		1	4 026,00	0,00	01.01.2003
0000005419	Regál kov. STANDARD 750-5polic		1	3 660,00	0,00	01.01.2003
0000005420	Regál kov. STANDARD 750-5polic		1	3 660,00	0,00	01.01.2003
0000005421	Regál kov. STANDARD 750-5polic		1	3 660,00	0,00	01.01.2003
0000005422	Regál kov. STANDARD 750-5polic		1	3 660,00	0,00	01.01.2003
0000005423	Chladicí skříň 500l		1	25 254,00	0,00	01.01.2003
0000005424	Mrazicí skříň 400l		1	27 064,00	0,00	01.01.2003
0000005425	Mýcí stůl s dvěma dřezy		1	27 243,00	0,00	01.01.2003
0000005428	Mýcí stůl s dřezem		1	14 510,00	0,00	01.01.2003
0000005429	Vstupní stůl do myčky		1	43 310,00	2 705,00	01.01.2003
0000005430	Výstupní stůl z myčky		1	11 346,00	0,00	01.01.2003
0000005432	Regál nerezový na bílé nádobí		1	19 398,00	0,00	01.01.2003
0000005434	Zásobník na talíře vyhříváný		1	32 574,00	0,00	01.01.2003
0000005435	Zásobník na talíře vyhříváný		1	32 574,00	0,00	01.01.2003
0000005436	Zásobník na příbory a plata		1	15 128,00	0,00	01.01.2003
0000005437	Chlazená vitrina na saláty		1	59 292,00	2 904,00	01.01.2003
0000005438	Pojezdová dráha před oba výdej		1	24 400,00	0,00	01.01.2003
0000005440	Vykryvací stěna před výd. vozík		1	11 590,00	0,00	01.01.2003
0000005441	Výdejní vozík vyhříváný		1	34 526,00	0,00	01.01.2003
0000005442	Výdejní vozík vyhříváný		1	34 526,00	0,00	01.01.2003
0000005443	Nerezový podstavec pod termos		1	10 370,00	0,00	01.01.2003
0000005448	Pracovní stůl pod kasu a váhu		1	13 176,00	0,00	01.01.2003
0000005449	Chladicí vana na nápoje		1	50 020,00	2 441,00	01.01.2003
0000005450	Chlazená vitrina na saláty		1	60 512,00	2 965,00	01.01.2003
0000005453	Stůl nerezový		1	13 298,00	0,00	01.01.2003
0000005454	Kombinace umyvadla s výlevkou		1	25 060,00	0,00	01.01.2003
0000005455	Pracovní stůl s dřezem		1	15 730,00	0,00	01.01.2003
0000005457	El.sporák 4 plotýnkový		1	55 266,00	2 663,00	01.01.2003
0000005458	Pracovní stůl se zásuvkami		1	26 230,00	0,00	01.01.2003
0000005459	Nářezový stroj šikmý		1	19 764,00	0,00	01.01.2003
0000005461	Pracovní stůl		1	13 290,00	0,00	01.01.2003
0000005462	Nástěnná police - 1etážová		1	2 928,00	0,00	01.01.2003
0000005463	Chladicí skříň IIFBFR		1	25 254,00	0,00	01.01.2003

Inv. číslo	Název	Výrobní číslo	Množství	Porizovací cena	Zús. cena	Datum nabytí
000005464	Mrazicí skříň LIEBHERR		1	27 084,00	0,00	01.01.2003
000005465	Regál nerezový		1	15 250,00	0,00	01.01.2003
000005467	Termoport plastový s vrch. oteví		1	9 516,00	0,00	01.01.2003
000005468	Termoport plastový s vrch. oteví		1	9 516,00	0,00	01.01.2003
000005469	Termoport plastový s vrch. oteví		1	9 516,00	0,00	01.01.2003
000005470	Termoport plastový s vrch. oteví		1	9 516,00	0,00	01.01.2003
000005471	Termoport plastový s vrch. oteví		1	9 516,00	0,00	01.01.2003
000005472	Termoport plastový s vrch. oteví		1	9 516,00	0,00	01.01.2003
000005473	Termoport plastový s vrch. oteví		1	9 516,00	0,00	01.01.2003
000005474	Termoport plastový s vrch. oteví		1	9 516,00	0,00	01.01.2003
000005475	Termoport plastový s vrch. oteví		1	9 516,00	0,00	01.01.2003
000005476	Termoport plastový s vrch. oteví		1	9 516,00	0,00	01.01.2003
000005477	Termoport plastový s vrch. oteví		1	9 516,00	0,00	01.01.2003
000005478	Termoport plastový s vrch. oteví		1	9 516,00	0,00	01.01.2003
000005479	Termoport plastový s vrch. oteví		1	9 516,00	0,00	01.01.2003
000005480	Termoport plastový s vrch. oteví		1	9 516,00	0,00	01.01.2003
000005481	Termoport plastový s vrch. oteví		1	9 516,00	0,00	01.01.2003
000005484	Vozík na sběr špinavého nádobí		1	12 810,00	0,00	01.01.2003
000005485	Vozík na sběr špinavého nádobí		1	12 810,00	0,00	01.01.2003
000005486	Vozík na sběr špinavého nádobí		1	12 810,00	0,00	01.01.2003
000005487	Nerezová digestoň		1	106 311,00	5 218,00	01.01.2003
000006567	Šatní skříň - šíře 600 mm		1	3 719,78	0,00	19.04.2004
000006568	Šatní skříň - šíře 600 mm		1	3 719,78	0,00	19.04.2004
000006605	Prac. stůl se zásuv. a polici		1	13 133,80	0,00	09.04.2004
000006606	Prac. stůl s pol. a pojezd. dráhou		1	16 726,20	0,00	09.04.2004
000006607	Police nerez 80*30		1	3 220,80	0,00	09.04.2004
000006608	Etiket. kloště dvojité		1	4 037,80	0,00	09.04.2004
000006609	Pojezd. dráha atyp.		1	6 697,80	0,00	09.04.2004
000006610	Fritéza FE 74		1	10 937,80	0,00	09.04.2004
000006612	Konvektomat Rac. CM 61 př.		1	238 387,80	13 336,80	09.04.2004
000006613	Chladnička Perfekt 350 D		1	18 287,80	0,00	09.04.2004
000006616	Stůl nerez 50*70		1	6 087,80	0,00	09.04.2004
000006626	Ilmec nerez - pokl.		1	1 895,80	0,00	09.04.2004
000006629	Stůl nerez 110*60		1	8 210,80	0,00	09.04.2004
000006630	Strojny na odpad pytle		1	5 697,40	0,00	09.04.2004

Inv. číslo	Název	Výrobní číslo	Množství	Pořizovací cena	Zús. cena	Datum nabytí
000006631	Stojany na odpad. pytle		1	5 697,40	0,00	09.04.2004
000006632	Stojany na odpad. pytle		1	5 697,40	0,00	09.04.2004
000009575	Stůl kulatý průměr 60 cm		1	3 498,60	0,00	24.04.2008
0000011003	Váha DIGI DS 500		1	8 925,00	0,00	28.12.2009
0000016253	změkčovač vody PS1500 Juniorgrafit		1	10 406,00	0,00	19.10.2015
0000017492	váha kuchyňská CAS		1	5 334,89	0,00	09.06.2017
0000017493	MW Samsung CM-1089		1	10 781,10	0,00	09.06.2017
0000017677	regál kovový pozink.		1	13 035,33	0,00	15.12.2017
0000018119	pracovní stůl s dřezem		1	16 900,00	0,00	19.02.2018
0000018997	lednice NORDline UR400		1	20 316,00	0,00	19.10.2018
0000019348	myčka průběžná		1	73 000,00	60 573,00	06.06.2019
0000019560	plošinový vozík 1000x650 mm		1	8 033,00	0,00	12.11.2019
0000020056	oplaštění pokladny		1	12 270,00	0,00	19.06.2020
0000021086	Fritéza stolní FE 44 E el. dvoukošová		1	8 990,00	0,00	30.06.2022