

**Město Moravská Třebová**

IČO: 00277037, DIČ: CZ00277037

se sídlem: nám. T. G. Masaryka 32/29, Město, 57101 Moravská Třebová  
zastoupené: Ing. Pavlem Charvátlem, starostou města

(dále jen „Povinná“)

a

**ČEZ Distribuce, a. s.**

IČO: 24729035, DIČ: CZ24729035

se sídlem Děčín, Děčín IV-Podmokly, Teplická 874/8, PSČ 405 02

zastoupená na základě pověření ev. č. [redacted]

zmocněncem [redacted] – Vedoucí odboru Obnova DS Východ

zastoupená na základě plné moci ze dne [redacted]  
zmocněncem **Energomontáže Votroubek s.r.o.** se sídlem Strojnicka 1646, 516 01 Rychnov nad Kněžnou  
IČO: 28791274, DIČ: CZ28791274

zapsaným v obchodním rejstříku vedeném Krajským soudem v Hradci Králové, oddíl C, vložka 27711

(dále jen „Oprávněná“)

(společně dále též „Smluvní strany“),

uzavřely níže uvedeného dne, měsíce a roku tuto:

**SMLOUVU O ZŘÍZENÍ VĚCNÉHO BŘEMENE - SLUŽEBNOSTI**  
**IE-12-2006400/VB/2, Moravská Třebová, VN2247- úpravy vn**

podle ustanovení § 1257 a násl. zákona č. 89/2012 Sb., občanského zákoníku, v platném znění (dále jen „občanský zákoník“), a podle ustanovení § 25 odst. 4 zákona č. 458/2000 Sb., o podmínkách podnikání a o výkonu státní správy v energetických odvětvích a o změně některých zákonů, v platném znění (dále jen „energetický zákon“)

**Článek I.**  
**Úvodní ustanovení**

Oprávněná je provozovatelem distribuční soustavy (dále také „PDS“) na území vymezeném licencí na distribuci elektřiny udělenou PDS Energetickým regulačním úřadem. Distribuční soustava je provozována ve veřejném zájmu. PDS má povinnost zajišťovat spolehlivé provozování, obnovu a rozvoj distribuční soustavy, přičemž pokud dochází k umístění zařízení distribuční soustavy na cizí nemovitost, je PDS povinen podle § 25 odst. 4 energetického zákona k této nemovitosti zřídit věcné břemeno (služebnost).

**Článek II.**  
**Prohlášení o právním a faktickém stavu**

1. Povinná prohlašuje, že je výlučným vlastníkem:

pozemků parc. č. **1191/5, 1192/2, 2556/1, 2580/19, 2583, 2600/2, 2606/2, 2608/1, 2626, 2628/1, 2630/2 a 2630/4** v k. ú. **Moravská Třebová, obec Moravská Třebová,**

zapsáno v katastru nemovitostí vedeném Katastrálním úřadem pro **Pardubický kraj**, Katastrální pracoviště **Svitavy na LV 10001** (dále jen „**Dotčené nemovitosti**“).

2. Oprávněná je vlastníkem stavby zařízení distribuční soustavy (**kabel VN, trubka HDPE**) (dále jen „**Zařízení distribuční soustavy**“), která se nachází mj. na Dotčených nemovitostech. Zařízení distribuční soustavy je inženýrskou sítí ve smyslu § 509 občanského zákoníku.

3. Povinná prohlašuje, že není žádným způsobem omezena v právu zřídit k Dotčeným nemovitostem věcné břemeno podle této smlouvy, a že jí nejsou známy žádné faktické nebo právní vady Dotčených nemovitostí, kterými by byl znemožněn účel této smlouvy.
4. Obě smluvní strany shodně prohlašují, že jejich smluvní volnost není nijak omezena a že nebylo zahájeno ani nehrozí žádné soudní (ani insolvenční), rozhodčí ani správní řízení, které by bránilo platnému uzavření této smlouvy nebo splnění závazků, k nimž se smluvní strany touto smlouvou zavazují.

### **Článek III. Předmět Smlouvy**

1. Povinná, jako vlastník Dotčených nemovitostí, zřizuje k Dotčeným nemovitostem ve prospěch Oprávněné věcné břemeno podle § 25 odst. 4 energetického zákona.
2. Obsahem věcného břemene je právo Oprávněné umístit, provozovat, opravovat a udržovat Zařízení distribuční soustavy na Dotčených nemovitostech, provádět jeho obnovu, výměnu a modernizaci, a povinnost Povinné výkon těchto práv strpět (dále jen „**věcné břemeno**“).
3. Rozsah věcného břemene na Dotčených nemovitostech podle této smlouvy je vymezen v geometrickém plánu č. **3378-15694b/2021** potvrzený Katastrálním úřadem pro **Pardubický kraj**, Katastrálním pracovištěm **Svitavy** dne **10. 11. 2022** pod č. **PGP-2004/2022-609**. Geometrický plán je přílohou této smlouvy.
4. Věcné břemeno zřízené touto Smlouvou se sjednává na dobu neurčitou.

### **Článek IV. Cena a platební podmínky**

1. Věcné břemeno podle této smlouvy se zřizuje za jednorázovou náhradu ve výši **105.400,- Kč** (slovy: **sto pět tisíc čtyři sta korun českých**). *K této částce bude připočítána daň z přidané hodnoty.*
2. Jednorázovou náhradu uhradí Oprávněná Povinné na základě faktury (daňového dokladu) vystavené Povinnou se splatností 30 dnů od doručení faktury. Povinná uvede na daňovém dokladu číslo vystavené objednávky stranou Oprávněnou. Za datum zdanitelného plnění je považován den vystavení daňového dokladu. Povinná bere na vědomí, že objednávka nebude obsahovat DPH. Objednávka bude Povinné doručena na emailovou adresu, příp. korespondenční adresu uvedenou v záhlaví této smlouvy do 21 dnů od uzavření této smlouvy.
3. Povinná se zavazuje, že vedle náležitostí stanovených platnými právními předpisy, bude faktura obsahovat:
  - o **číselné označení této smlouvy o zřízení věcného břemene** – IE-12-2006400/VB/2 a
  - o **desetimístné číslo z objednávky** /např. 41xxxxxxxx/.
4. Ujednání tohoto článku smlouvy týkající se objednávky se neuzijí, nebude-li objednávka doručena Povinné v termínu odstavce 2.

### **Článek V. Vklad věcného břemene do katastru nemovitostí**

1. Věcné břemeno podle této smlouvy vzniká jeho vkladem do katastru nemovitostí.
2. Smluvní strany se dohodly, že návrh na vklad věcného břemene dle této smlouvy do katastru nemovitostí (dále jen návrh na vklad) bude podán Oprávněnou. Správní poplatek za návrh na vklad uhradí Oprávněná.



3. Povinná tímto zmocňuje Oprávněnou, aby za ní podepsala a podala návrh na vklad a aby ji zastupovala ve vkladovém řízení. Udělení zmocnění a jeho přijetí Smluvní strany potvrzují svými podpisy této smlouvy.

#### **Článek VI. Závěrečná ujednání**

1. Smlouva nabývá platnosti dnem uzavření a účinnosti dnem jejího uveřejnění v registru smluv v souladu se zákonem o registru smluv.
2. Jakékoli změny či doplnění textu tohoto návrhu smlouvy ze strany Povinné budou považovány za nový návrh smlouvy a k uzavření smlouvy dojde teprve akceptací takto upraveného návrhu Oprávněnou.
3. Tato smlouva je vyhotovena ve 2 stejnopisech, z nichž 1 stejnopis obdrží Povinná a 1 stejnopis obdrží místně příslušný katastrální úřad.
4. Smluvní strany berou na vědomí, že tato smlouva bude uveřejněna v registru smluv podle zákona č. 340/2015 Sb., o zvláštních podmínkách účinnosti některých smluv, uveřejňování těchto smluv a o registru smluv (zákon o registru smluv), ve znění pozdějších předpisů. Uveřejnění této smlouvy jakož i anonymizaci osobních údajů a dalších ustanovení, která uveřejnění v registru smluv nepodléhají, zajistí Oprávněná.
5. Smluvní strany se zavazují, že při uzavření smlouvy si vzájemně písemně odsouhlasí rozsah anonymizace smlouvy v souladu se zákonem o registru smluv.
6. Uzavření této smlouvy bylo schváleno usnesením Rady města Moravská Třebová č. 527/R/130519 ze dne 13. 5. 2019.
7. Součástí této smlouvy je její:

Příloha - *Geometrický plán pro vyznačení věcného břemene*  
Příloha - *Plné moci strany oprávněné*

Dne - 6. 02. 2023

**Povinná**



Město Moravská Třebová

Zastoupení: Ing. Pavel Charvát  
starosta



**MĚSTO**  
Moravská Třebová  
PSČ 571 01  
9/7

Dne 23-02-2023

**Oprávněná**

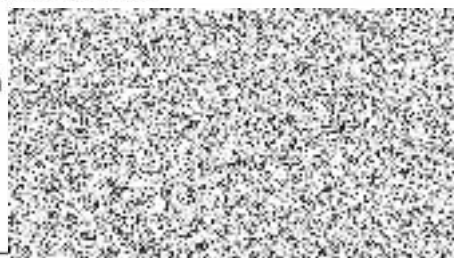

ČEZ Distribuce, a.s.

Pověřený zástupce:  
vedoucí odboru Obnova DS Východ

