

Smlouva o nakládání s odpadem č. 1250/119/3 / 01.03.2023

uzavřená podle ustanovení § 1746 odst. 2 zákona č. 89/2012 Sb., občanský zákoník, ve znění pozdějších předpisů a dle zákona č. 541/2020 Sb., o odpadech, v platném a účinném znění (dále jen „zákon o odpadech“) a (dále jen „smlouva“) níže uvedeného dne mezi:

AVE Ústí nad Labem s.r.o.

se sídlem Neštěmická 779/4, 400 07 Ústí nad Labem

IČO: 61329002

DIČ: CZ61329002

zapsaná v obchodním rejstříku vedeném Krajským soudem v Ústí nad Labem, pod sp. zn. C 7276

číslo bankovního účtu: 401555007/2700

tel.: 

dále jen jako „**zhotovitel**“

a

Česká republika – Hasičský záchranný sbor Ústeckého kraje

se sídlem Horova 1340/10, 400 01 Ústí nad Labem

zastoupená: plk. Mgr. Martinem Laníčkem, statutárním zástupcem HZS Ústeckého kraje

IČO: 70886300

DIČ: CZ70886300 (není plátce DPH)

bankovní spojení: ČNB Ústí nad Labem

číslo bankovního účtu: 76548881/0710

kontaktní osoba: 

tel.: 

email pro zasílání elektronické fakturace: epodatelna@ulk.izscr.cz

dále jen jako „**objednatel**“

Objednatel a zhotovitel dále společně též „**strany**“ nebo „**smluvní strany**“ a jednotlivě též „**strana**“ nebo „**smluvní strana**“

Přílohy, jež tvoří nedílnou součást této smlouvy:

Příloha č. 1 – Specifikační a výpočtový list

Příloha č. 2 – Seznam svozových míst

Příloha č. 3 – Seznam vlastníků odpadu

Příloha č. 4 – Písemné informace o odpadu

I.

Úvodní ustanovení

1. **Zhotovitel** je osoba oprávněná k převzetí odpadu a oprávněným provozovatelem zařízení určeného pro nakládání s danými druhy a kategoriemi odpadů, a to ve smyslu zákona o odpadech.
2. **Odpad** je movitá věc blíže specifikována v příloze č. 1 této smlouvy. Objednatel odpovídá za správné zařazení odpadu podle druhů a kategorií v souladu s katalogem odpadů.
3. **Svozové místo** je místo dohodnuté smluvními stranami, kde bude připravena sběrná nádoba určená ke svozu odpadu; seznam svozových míst je uveden v příloze č. 2 této smlouvy.
4. **Sběrné nádoby** jsou nádoby, do nichž je soustřeďován odpad. V případě, že je mezi smluvními stranami sjednáno dle podmínek uvedených v této smlouvě (zejména pak čl. VI.), poskytne zhotovitel objednateli sběrné nádoby, jejichž specifikace (typ) a počet bude uveden v příloze č. 1 této smlouvy. V případě, že objednatel poskytne k převzetí odpadu zhotovitelem vlastní sběrné nádoby, je zhotovitel oprávněn schválit typ a velikost takových sběrných nádob před realizací plnění této smlouvy. Zhotovitel si vyhrazuje právo dle své úvahy odmítnout neschválenou sběrnou nádobu objednatele.
5. **Služby A** jsou služby poskytované zhotovitelem objednateli v pravidelných i nepravidelných intervalech, a to zejména sběr, svoz a zpracování odpadu soustřeďovaného objednatelům ve sběrných nádobách. Jednotková cena za Služby A je uvedena v příloze č. 1 této smlouvy (dále jen „**Jednotková cena za Služby A**“).
6. **Služby B** jsou služby související s nakládáním s odpady poskytované zhotovitelem objednateli, jako např. doprava apod. Bližší specifikace a Jednotková cena za Služby B jsou uvedeny v příloze č. 1 této smlouvy (dále jen „**Jednotková cena za Služby B**“).
7. **Služby – nakládání s odpadem** jsou služby poskytované zhotovitelem objednateli za zpracování odpadu (tj. využití a/nebo odstranění). Poskytování těchto služeb bude účtováno zhotovitelem objednateli v případě, že služba již není zahrnuta v Jednotkové ceně za Služby A. Jednotková cena za nakládání s odpadem je uvedena v příloze č. 1 této smlouvy (dále jen „**Jednotková cena za nakládání s odpadem**“).
8. **Poskytované služby** jsou ve svém souhrnu Služby A, společně se Službami B a Službami – nakládání s odpadem, které jsou poskytovány zhotovitelem objednateli.

II.

Předmět smlouvy

1. Zhotovitel se touto smlouvou zavazuje přebírat odpady od objednatele, jejichž bližší specifikace je uvedena v příloze č. 1 a s převzatými odpady nakládat v souladu se zákonem o odpadech, tj. zajistit jejich sběr, svoz a zpracování (tj. zajistit Služby A a Služby – nakládání s odpadem), a to za podmínek stanovených touto smlouvou.
2. V případě, že byly sjednány, zhotovitel se touto smlouvou zavazuje poskytnout objednateli rovněž Služby B. Jednotková cena za Služby B bude hrazena objednatelům společně s Jednotkovou cenou za Služby A a Jednotkovou cenou za nakládání s odpadem za poskytování Služeb A a Služeb – nakládání s odpadem.
3. Objednatel se zavazuje sjednaným způsobem předávat odpady zhotoviteli po dobu účinnosti této smlouvy, a za Poskytované služby zhotovitelem dle čl. II odst. 1 této smlouvy, tj. (i) za Služby A zaplatit zhotoviteli Jednotkovou cenu za Služby A a (ii) za Služby – nakládání s odpadem zaplatit zhotoviteli Jednotkovou cenu za nakládání s odpadem sjednanou v příloze č. 1 této smlouvy a za plnění poskytovaná zhotovitelem dle čl. II. odst. 2 této smlouvy, tj. (iii) za Služby B zaplatit zhotoviteli Jednotkovou cenu za Služby B sjednanou v příloze č. 1 této smlouvy (Jednotková cena za Služby A, Jednotková cena za nakládání s odpadem a Jednotková cena za Služby B společně dále též jako „**Cena služeb**“).
4. Smluvní strany se dohodly, že odpad je převzatý zhotovitelem v okamžiku, kdy jej převezme od objednatele přímo zhotovitel nebo třetí osoba, jež je smluvně zajištěná zhotovitelem k převzetí odpadů a jejich přepravě pro zhotovitele (dále jen „**dopravce**“). Zhotovitel si vyhrazuje právo odmítnout převzetí odpadu, pokud v důsledku změny povolení nebo provozního řádu koncových zařízení (tj. zejména skládek), na které je přijímán odpad, nemá nadále povoleno přijímat tento druh odpadu nebo z jiných objektivních důvodů nezávislých na vůli zhotovitele.
5. Okamžikem převzetí odpadu zhotovitelem do zařízení určeného pro nakládání s odpady se vlastníkem odpadu stává zhotovitel ve smyslu ust. § 16 odst. 1 zákona o odpadech a ve vztahu k tomuto odpadu má zhotovitel všechny povinnosti provozovatele zařízení stanovené zákonem o odpadech.
6. Smluvní strany se dohodly na tom, že místem předání a převzetí odpadu, a tedy i místem naložení odpadu je svozové místo uvedené u konkrétního druhu odpadu v příloze č. 2 této smlouvy.

III.

Práva a povinnosti smluvních stran

1. Zhotovitel se zavazuje zajistit sběr odpadu soustředěného ve sběrných nádobách a zajistit jeho svoz ze svozového místa, a to v rozsahu a frekvenci dle přílohy č. 2 této smlouvy.
2. Objednatel je zejména povinen:
 - a) zajistit volný přístup ke sběrným nádobám v době probíhajícího svozu.
 - b) zajistit sjízdnost vozovek a schůdnost přístupových cest vedoucích přímo k jednotlivým sběrným nádobám; s výjimkou pozemních komunikací ve vlastnictví státu, kraje nebo obce.
 - c) zajistit soustřeďování odpadu do sběrných nádob na svozovém místě a současně zajistit, aby odpad nebyl ukládán mimo sběrné nádoby. V případě, že bude odpad soustřeďován nebo odložen vedle sběrných nádob, zhotovitel není povinen takový odpad převzít.
 - d) zajistit, aby nedocházelo ke znehodnocování přebíraného odpadu odpadem, na který se nevztahuje tato smlouva.
 - e) vrátit zhotoviteli ve lhůtě 5 dnů ode dne ukončení účinnosti této smlouvy všechny jím pronajaté sběrné nádoby, a to v řádném stavu, odpovídajícím běžnému opotřebení.
 - f) zařazovat odpad podle druhů a kategorií v souladu s katalogem odpadů.
3. Objednatel se zavazuje předat zhotoviteli veškeré údaje, informace a/nebo dokumentaci týkající se odpadů, jejíž předání právní předpisy (tj. zejména zákon o odpadech a/nebo podzákonné právní předpisy) pro daný druh předávaných odpadů vyžadují, není-li mezi stranami dohodnuto jinak. Tato dokumentace v podobě písemných informací o odpadu tvoří Přílohu č. 4 – „Písemné informace o odpadu“, která je tak nedílnou součástí této smlouvy.
4. V případě, že je svoz odpadu podmíněn označením sběrné nádoby svozovou známkou, předá zhotovitel objednateli paušální a/nebo jednorázové svozové známky (samolepky). Objednatel je povinen označit sběrné nádoby těmito známkami a pouze takto označené sběrné nádoby slouží k soustřeďování odpadu objednatelům a svozu odpadů podle této smlouvy.
5. Zhotovitel je oprávněn odmítnout svoz odpadu v případě, že objednatel nesplnil touto smlouvou sjednané povinnosti nebo je objednatel v prodlení s úhradou kterékoliv částky dle této smlouvy.
6. Převzetí odpadu, na který se nevztahuje tato smlouva, může být provedeno pouze na základě operativní objednávky objednatel a/nebo dodatkem k této smlouvě. Objednávka musí být učiněna písemně, musí v ní být uveden druh odpadu, svozové místo a doba trvání, po kterou má být služba zhotovitelem poskytována, přičemž cena takto provedeného plnění bude stanovena dohodou smluvních stran mimo režim této smlouvy.

IV.

Cena plnění a platební podmínky

1. Cena služeb je stanovena dohodou smluvních stran v příloze č. 1, a to bez daně z přidané hodnoty, která bude připočtena v aktuální zákonné výši.
2. Cena služeb bude vyúčtována vždy za fakturační období, které je uvedeno v příloze č. 1 smlouvy. Zhotovitel vystaví daňový doklad (dále jen „faktura“) za Poskytované služby a odešle jej objednateli na sjednanou zaslací adresu dle této smlouvy. Faktura je splatná 14. den ode dne jejího vystavení. Zhotovitel je oprávněn vyúčtovat cenu pravidelných a opakujících se služeb před jejich poskytnutím, a to za předpokladu, že rozsah a cena poskytovaných služeb jsou smluvními stranami dohodnuty předem.
3. Zhotovitel je oprávněn objednateli vystavit a doručovat jakoukoliv fakturu podle této smlouvy v elektronické podobě, a to na e-mailovou adresu objednatel uvedenou v této smlouvě. Objednatel uděluje zhotoviteli souhlas k zaslání a používání faktur (daňových dokladů) v elektronické podobě ve smyslu ustanovení § 26 odst. 3 zákona č. 235/2004 Sb., o dani z přidané hodnoty. Elektronická faktura ve smyslu tohoto ustanovení smlouvy bude vyhotovena ve formátu PDF.
4. Všechny platby podle této smlouvy se provádí bezhotovostně na účet zhotovitele nebo v hotovosti. Číslo účtu, měnu platby a variabilní symbol či způsob jeho určení uvede zhotovitel vždy na faktuře. Náklady spojené s úhradou závazků dle této smlouvy (např. bankovní poplatky, poštovní poplatky) nese každá ze smluvních stran sama.

5. Případně-li poslední den splatnosti na den pracovního volna nebo pracovního klidu, pak je dnem splatnosti nejbližší následující pracovní den.
6. Platba objednatele se považuje za uhrazenou, je-li řádně identifikována (označena variabilním symbolem) a připsána v předepsané výši na účet zhotovitele uvedený v záhlaví této smlouvy.
7. Změny bankovních účtů jsou si smluvní strany povinny bez zbytečného odkladu písemně oznámit.
8. Ostatní případné platby podle této smlouvy (např. smluvní pokuty, škody, úroky z prodlení, další náklady, náhrady, odvody a poplatky) jsou splatné na výzvu k jejich úhradě. Platby dle tohoto odstavce je povinen zhotovitel vyúčtovat samostatnou fakturou, popřípadě společně s fakturou vystavenou na Cenu služeb. Společná faktura je splatná 14. den ode dne jejího vystavení.
9. Smluvní strany si sjednávají, že případné neidentifikovatelné platby poskytnuté objednatelem na bankovní účet zhotovitele nebo i přeplatky je zhotovitel oprávněn, dle své úvahy, započíst na příslušenství kterékoli své pohledávky za objednatelem, a poté na jistinu této své pohledávky za objednatelem.
10. Cena služeb dle této smlouvy se zvyšuje:
 - a) při navýšení vstupních nákladů zhotovitele podléhajících se na Ceně služeb (tj. zejména při zvýšení nákladů zhotovitele, např. v souvislosti se změnou právním předpisem stanovené výše poplatku za ukládání odpadů na skládky nebo jakéhokoli jiného poplatku stanoveného v budoucnu); takové zvýšení je vůči objednateli účinné od prvního dne následujícího kalendářního měsíce po měsíci, v němž zhotovitel zvýšení sjednané ceny písemně objednateli oznámil;
 - b) o míru inflace vyjádřenou přírůstkem průměrného ročního indexu spotřebitelských cen podle údajů zveřejněných na internetových stránkách Českého statistického úřadu za předchozí kalendářní rok, přičemž ke zvýšení Ceny služeb o inflaci může dojít každoročně, vždy s účinností od 1. ledna příslušného kalendářního roku následujícího po kalendářním roce, ve kterém nabyla tato smlouva účinnosti. Zhotovitel písemně informuje objednatele o nové výši Ceny služeb. Zhotovitel je oprávněn písemně informovat objednatele o nové výši Ceny služeb společně se zasláním faktury, a to i v elektronické podobě dle článku IV. odst. 3 smlouvy, ve které již bude uvedena nová výše Ceny služeb.

V.

Úrok z prodlení a smluvní pokuty

1. Pro případ prodlení objednatele s úhradou kterékoli splatné peněžité pohledávky zhotovitele podle této smlouvy je objednatel povinen zaplatit zhotoviteli smluvní úrok z prodlení ve výši 0,05 % z dlužné částky za každý i započatý den prodlení.
2. Předá-li objednatel zhotoviteli odpad, který nesplňuje kvalitativní parametry deklarované v dokladech vystavené dle článku III. odst. 3 této smlouvy, resp. jedná-li se o jiný druh odpadu, než který je uveden v příloze č. 1 této smlouvy, má zhotovitel právo převzetí takového odpadu odmítnout, a to i v případě, že předávaný odpad je nevhodný pouze z části.
3. Zhotovitel je oprávněn uplatnit nárok na zaplacení smluvní pokuty ve výši 300,- Kč, dostane-li se objednatel do prodlení s úhradou jakéhokoli plnění dle této smlouvy, a to o více než 30 dní ode dne splatnosti daňového dokladu – faktury, kterým bylo toto plnění zhotovitelem u objednatele uplatněno. Tím není dotčeno právo zhotovitele na úrok z prodlení a právo zhotovitele odstoupit od smlouvy dle čl. VII. této smlouvy.
4. Zhotovitel je oprávněn uplatnit nároky na úhradu smluvní pokuty vyplývající z čl. V. odst. 3 této smlouvy, a to i opakovaně.
5. Uplatněním nároku zhotovitele na smluvní pokutu dle čl. V. odst. 3 této smlouvy není dotčeno právo zhotovitele na náhradu škody. Ustanovení § 2050 zákona č. 89/2012 Sb., občanský zákoník, ve znění pozdějších předpisů, se nepoužije.

VI.

Nájem sběrných nádob

1. Zhotovitel se zavazuje přenechat do užívání za úplatu objednateli sběrné nádoby zhotovitele dle specifikace a v počtu uvedeném v příloze č. 2 této smlouvy (dále také jako „**předmět nájmu**“).
2. Objednatel prohlašuje, že se seznámil se stavem předmětu nájmu a neshledal žádné faktické či právní vady, které by bránily jeho užívání k účelům touto smlouvou sledovaných a v tomto stavu a za podmínek dále v této smlouvě stanovených jej do nájmu přijímá.

3. Cena za nájem předmětu nájmu dle této smlouvy je stanovena jako část Jednotkové ceny za Služby B v příloze č. 1, a to bez daně z přidané hodnoty. Pokud cena nájmu není uvedena jako část Jednotkové ceny za Služby B platí, že cena nájmu sběrných nádob je již zahrnuta v Jednotkové ceně za Služby A.
4. Objednatel je povinen předmět nájmu:
 - a) užívat ve shodě s účelem smlouvy, hospodárně a účelně;
 - b) chránit před poškozením, ztrátou nebo zničením;
 - c) vrátit zhotoviteli bez zbytečného odkladu v případě, že jej nepotřebuje pro plnění účelu smlouvy nebo je řádně nevyužívá;
 - d) užívat při dodržování všech požárních, bezpečnostních, hygienických a dalších předpisů, které se vztahují k jeho činnosti;
 - e) předložit zhotoviteli na jeho žádost ke kontrole, a to nejpozději do 3 dnů od doručení takové žádosti objednateli;
 - f) řádně užívat, jinak nese odpovědnost za škody na majetku způsobené neodborným zacházením a provozními událostmi.
5. Zhotovitel:
 - a) je povinen ke dni účinnosti této smlouvy předat objednateli předmět nájmu, pokud se strany nedomluví jinak;
 - b) je oprávněn žádat vrácení předmětu nájmu, neužívá-li objednatel předmět nájmu řádně, případně je užívá v rozporu s účelem, ke kterému má sloužit;
 - c) je oprávněn odebrat objednateli předmět nájmu v případě, že objednatel nesplnil touto smlouvou sjednané povinnosti nebo je objednatel v prodlení s úhradou kterékoliv částky dle této smlouvy.
6. Pokud nájem předmětu nájmu není součástí zhotovitelem Poskytovaných služeb, tento článek VI. se nepoužije.

VII.

Doba trvání smlouvy a její zánik

1. Smlouva se uzavírá na dobu neurčitou. Smlouva nabývá platnosti dnem podpisu smlouvy oběma smluvními stranami a účinnosti dnem 01.03.2023.
2. Obě smluvní strany jsou oprávněny smlouvu vypovědět s výpovědní dobou 3 měsíce. Zhotovitel je oprávněn vypovědět tuto smlouvu s výpovědní dobou jeden měsíc v případě, že dojde ke změně podmínek pro přijímání odpadu do koncového zařízení, či nastanou-li jiné důležité provozní důvody na straně zhotovitele. Výpovědní doba počíná běžet prvního dne měsíce následujícího po měsíci, v němž druhá smluvní strana obdrží písemnou výpověď řádně doručenou na její adresu uvedenou v záhlaví této smlouvy.
3. Smluvní strany se dohodly, že dosavadní závazky z uzavřených smluv se stejným nebo obdobným plněním se podle § 1902 zákona č. 89/2012 Sb., občanský zákoník, ve znění pozdějších předpisů, zcela ruší a nahrazují se touto smlouvou. Výjimku tvoří závazky, které vznikly z důvodu porušení povinnosti z uzavřených dosavadních smluv mezi smluvními stranami, např. smluvní pokuta.
4. Zhotovitel má právo od této smlouvy odstoupit,
 - (i) v případě podstatného porušení smlouvy objednatelem, tj. zejména dostane-li se objednatel do prodlení s úhradou úplaty za poskytnutá plnění na základě daňového dokladu – faktury o více než třicet (30) dnů ode dne splatnosti daňového dokladu;
 - (ii) v případě podstatné změny okolností, ke které dojde po uzavření této smlouvy, tj. zejména, kdy u zhotovitele dojde ke zvýšení nákladů na poskytované služby (např. v souvislosti se změnou právním předpisem stanovené výše poplatku za ukládání odpadů na skládku nebo jakéhokoliv jiného poplatku stanoveného právním předpisem v budoucnu), v důsledku čehož zhotovitel v souladu s touto smlouvou zvýší cenu poskytovaných služeb a objednatel bude rozporovat nebo zpochybňovat oprávněnost takového zvýšení ceny;
 - (iii) v případě, že zhotovitel pozbyde příslušné oprávnění či povolení nezbytné k provozu zařízení, ve kterém nakládá s odpady uvedenými v této smlouvě nebo pozbyde příslušné oprávnění či povolení nezbytné k nakládání s jednotlivými druhy odpadů, které jsou uvedeny v této smlouvě; nebo
 - (iv) v případě, že byl prohlášen úpadek objednatele.
5. Oznámení o odstoupení doručí zhotovitel na adresu objednatele uvedenou v záhlaví této smlouvy. Účinky odstoupení nastávají ke dni, kdy objednatel obdrží písemné oznámení o odstoupení od smlouvy. Odstoupení od této smlouvy má účinky jen do budoucna. V případě odstoupení některé strany od této smlouvy nejsou strany povinny si vrátit plnění, která si na základě této smlouvy doposud poskytly, a zůstávají zachovány veškeré nároky které stranám z této smlouvy a v souvislosti s ní vznikly do doby odstoupení od ní. V případě odstoupení od této

smlouvy se obě smluvní strany zavazují vypořádat své finanční poměry založené touto smlouvou nejpozději do 1 měsíce ode dne doručení oznámení o odstoupení od této smlouvy.

VIII. Prorogace

1. Strany se dohodly, že v případě jakýchkoliv sporů dle této smlouvy, je místně příslušný Obvodní soud pro Prahu 10, případně Městský soud v Praze.

IX. Závěrečná ustanovení

1. Práva a povinnosti smluvních stran touto smlouvou neupravená se řídí zákonem o odpadech, ve znění pozdějších předpisů a zákonem č. 89/2012 Sb., občanský zákoník, ve znění pozdějších předpisů.
2. Každá ze smluvních stran bude v roli správce zpracovávat osobní údaje fyzických osob vystupujících na straně druhé smluvní strany jakožto subjektů údajů, a to pro účely související s uzavíráním a plněním této smlouvy, ochrany jejich právních nároků a plnění právních povinností. Každá ze smluvních stran informuje své případné zaměstnance a další subjekty údajů o zpracování jejich osobních údajů druhou smluvní stranou. Informace o zpracování osobních údajů ze strany zhotovitele jsou dostupné na adrese <http://www.ave.cz/cs/ochrana-udaju>.
3. Veškeré změny smluvních ujednání této smlouvy je možné činit jen po vzájemné dohodě smluvních stran, a to v podobě nové písemné smlouvy, jež v plném rozsahu nahradí tuto smlouvu a bude představovat úplnou dohodu smluvních stran na předmětu plnění.
4. Případná nicotnost, neplatnost, neúčinnost či nevymahatelnost některých ustanovení této smlouvy nemá vliv na existenci, platnost, účinnost či vymahatelnost ostatních ustanovení této smlouvy. Smluvní strany se zavazují nahradit neplatné, neúčinné nebo nevymahatelné ustanovení této smlouvy ustanovením platným, účinným a vymahatelným, které bude nejvíce odpovídat smyslu a účelu původního ustanovení smlouvy.
5. Strany sjednávají, že v rámci smluvního vztahu založeného touto smlouvou mají ustanovení zákona, jež nemají donucující účinky, přednost před obchodními zvyklostmi. Ustanovení § 558 odst. 2, věty druhé zákona č. 89/2012 Sb., občanského zákoníku, ve znění pozdějších předpisů, se nepoužije.
6. Tato smlouva je vyhotovena ve 2 shodných vyhotoveních.
7. Pro vyloučení pochybností se uvádí, že žádný závazek z této smlouvy není fixním závazkem podle § 1980 zákona č. 89/2012 Sb., občanský zákoník, ve znění pozdějších předpisů.

v Mst' u. l. dne 23.2.2023

v Ústí n. l. dne 20.2.2023

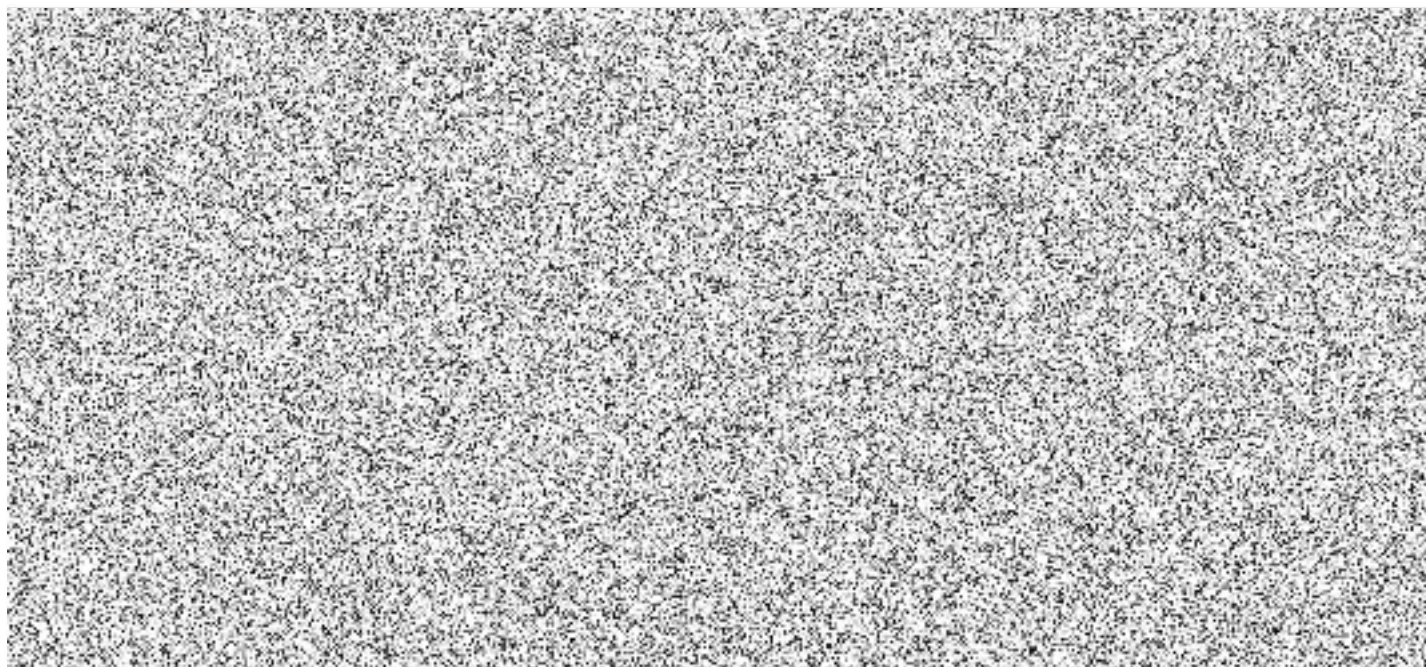

Příloha č. 1 ke smlouvě č. 1250/119/3/01.03.2023**Specifikační a výpočtový list**

Služby A	Množství/MJ	Jednotková cena za Služby A (v CZK bez DPH)	Fakturační období	Interní číslo smlouvy
1100 l papír 1x 14 dnů (26/r)	1 JV /měs.	483,93	Měsíčně zpětně	2316001670
1100 l papír 1x 14 dnů (26/r)	1 JV /měs.	483,93	Měsíčně zpětně	2316001671
1100 l plast 1x 14 dnů (26/r)	1 JV /měs.	1.085,23	Měsíčně zpětně	2316001672
1100 l plast 1x 14 dnů (26/r)	1 JV /měs.	1.085,23	Měsíčně zpětně	2316001673
240 l sklo měsíčně (12/rok)	1 JV /měs.	89,64	Měsíčně zpětně	2316012370

Služby - nakládání s odpadem	Množství/MJ	Jednotková cena za nakládání s odpadem (v CZK bez DPH)	Fakturační období	Interní číslo smlouvy
150101 Papírové a lepenkové obaly	1 T	0,00	Dle skutečnosti	2316001670
150101 Papírové a lepenkové obaly	1 T	0,00	Dle skutečnosti	2316001671
150102 Plastové obaly	1 T	0,00	Dle skutečnosti	2316001672
150102 Plastové obaly	1 T	0,00	Dle skutečnosti	2316001673
150107 Skleněné obaly	1 T	0,00	Dle skutečnosti	2316012370

Vysvětlivky pro účely této přílohy

l se rozumí 1 litr

m se rozumí 1 metr

T se rozumí 1 tuna

MJ se rozumí měrná jednotka

JV se rozumí jednotka výkonu

měs. se rozumí 1 měsíc

pol. se rozumí pololetí

Příloha č. 2 ke smlouvě č. 1250/119/3/01.03.2023**Seznam svozových míst**

Svozevé místo pravidelného svozu odpadu	Číslo popisné	Číslo orient.	Číslo dodat.	Počet nádob ke svozu	Typ nádob ke svozu	Nádoba v nájmu	Roční přepočet svozu	Den svozu	Sezóna svozu	Kód odpadu	Interní číslo smlouvy/objednávky
Ústí nad Labem, Horova	1340	10		1	US1100B	ANO	26	lichý po		150101	2316001670
				1	US1100GE	ANO	26	lichý út	150102	2316001673	
Ústí nad Labem, Masarykova	342	380		1	US1100B	ANO	26	lichý po		150101	2316001671
				1	US1100GE	ANO	26	lichý út	150102	2316001672	
				1	US240G	ANO	12	1. so	150107	2316012370	

Příloha č. 3 ke smlouvě č. 1250/119/3/01.03.2023**Seznam vlastníků odpadu**

Interní číslo smlouvy	IČO	Název	Ulice	Č.p.	Č.o.	Č.dod.	Město	Místní část	PSČ	IČP	IIČP	IČZ
2316001670	70886300	Hasičský záchranný sbor Ústeckého kraje	Horova	1340	10		Ústí nad Labem	Ústí nad Labem-centr	400 01			
2316001671	70886300	Hasičský záchranný sbor Ústeckého kraje	Masarykova	342	380		Ústí nad Labem	Všebořice	400 10			
2316001672	70886300	Hasičský záchranný sbor Ústeckého kraje	Masarykova	342	380		Ústí nad Labem	Všebořice	400 10			
2316001673	70886300	Hasičský záchranný sbor Ústeckého kraje	Horova	1340	10		Ústí nad Labem	Ústí nad Labem-centr	400 01			
2316012370	70886300	Hasičský záchranný sbor Ústeckého kraje	Masarykova	342	380		Ústí nad Labem	Všebořice	400 10			

Příloha č. 4 ke smlouvě č. 1250/119/3/01.03.2023

Písemné informace o odpadu v případě jednorázové nebo první z řady dodávek (ve smyslu přílohy č. 12 vyhlášky č. 273/2021 Sb.)



ID partnera (sídlo)	
Název	Hasičský záchranný sbor Ústeckého kraje
Adresa	Horova 1340/10 400 10 Ústí nad Labem
IČ	70886300
ZÚJ	567892

ID dodavatele (místo vzniku odpadu)	
Název	Hasičský záchranný sbor Ústeckého kraje
Adresa	Horova 1340/10 400 01 Ústí nad Labem
IČ	70886300
ZÚJ	567892
IČZ/IČP/ IČOB/ORP*	

* Uveďte příslušnou identifikaci daného dodavatele: **IČZ** - identifikační číslo zařízení nebo **IČP** - identifikační číslo provozovny podle živnostenského zákona, pokud odpad pochází z provozovny, která nemá IČP přiděleno, nutno vyplnit číslo vlastní nebo **IČOB** - identifikační číslo obchodníka. Činnost mimo pevnou provozovnu se eviduje na **ORP/SOP**, kde se činnost provádí.

Katalogové číslo a kategorie odpadu:	1 5 0 1 0 1 0
Název druhu odp.:	Papírové a lepenkové obaly

V případě odpadu katalogových čísel 16 11 01*, 16 11 03* a 16 11 05* musí být uveden údaj, zda obsahují azbest.

Výčet nebezpečných vlastností NO:	HP1 Výbušný	HP5 Toxický (orgány)	HP9 Infekční	HP13 Senzibilující
	HP2 Oxidující	HP6 Akutně toxický	HP10 Teratogenní	HP14 Ekotoxický
	HP3 Hořlavý	HP7 Karcinogenní	HP11 Mutagenní	HP15 Následně nebezpečný
	HP4 Dráždivý	HP8 Žíravé	HP12 Uvolňuje plyn	
Další informace, jsou-li požadovány: Např. v případě odpadu skupiny 19 původem ze skupin 20 a 15 01 a 17 podle Katalogu odpadů údaj o tom, jaká hmotnost z předávaného odpadu je původem z každé z těchto skupin.				
Protokol o výsledcích zkoušek:				

Čestně prohlašuji, že:

- všechny informace uvedené v tomto dokumentu jsou pravdivé a úplné
- s odpadem nelze nakládat jiným způsobem v souladu s hierarchií způsobů nakládání s odpady podle platné legislativy
- biologicky rozložitelný podíl komunálního odpadu nepřesahuje 50%
- směsný komunální odpad byl vytříděn o nebezpečné a využitelné složky a komodity určené ke zpětnému odběru

Datum: 20.02.2023	Jméno odpovědné za informace v PIO: 	Razítko (dodavatele):
-------------------	--	-----------------------

Příloha č. 4 ke smlouvě č. 1250/119/3/01.03.2023

**Písemné informace o odpadu
v případě jednorázové nebo první z řady dodávek**
(ve smyslu přílohy č. 12 vyhlášky č. 273/2021 Sb.)



ID partnera (sídlo)	
Název	Hasičský záchranný sbor Ústeckého kraje
Adresa	Horova 1340/10 400 10 Ústí nad Labem
IČ	70886300
ZÚJ	567892

ID dodavatele (místo vzniku odpadu)	
Název	Hasičský záchranný sbor Ústeckého kraje
Adresa	Horova 1340/10 400 01 Ústí nad Labem
IČ	70886300
ZÚJ	567892
IČZ/IČP/ IČOB/ORP*	

* Uveďte příslušnou identifikaci daného dodavatele: IČZ - identifikační číslo zařízení nebo IČP - identifikační číslo provozovny podle živnostenského zákona, pokud odpad pochází z provozovny, která nemá IČP přiděleno, nutno vyplnit číslo vlastní nebo IČOB - identifikační číslo obchodníka. Činnost mimo pevnou provozovnu se eviduje na ORP/SOP, kde se činnost provádí.

Katalogové číslo a kategorie odpadu:	1 5 0 1 0 2 0
Název druhu odp.:	Plastové obaly

V případě odpadu katalogových čísel 16 11 01*, 16 11 03* a 16 11 05* musí být uveden údaj, zda obsahují azbest.

Výčet nebezpečných vlastností NO:	HP1 Výbušný	HP5 Toxický (orgány)	HP9 Infekční	HP13 Senzibilující
	HP2 Oxidující	HP6 Akutně toxický	HP10 Teratogenní	HP14 Ekotoxický
	HP3 Hořlavý	HP7 Karcinogenní	HP11 Mutagenní	HP15 Následně nebezpečný
	HP4 Dráždivý	HP8 Žiravé	HP12 Uvolňuje plyn	
Další informace, jsou-li požadovány: Např. v případě odpadu skupiny 19 původem ze skupin 20 a 15 01 a 17 podle Katalogu odpadů údaj o tom, jaká hmotnost z předávaného odpadu je původem z každé z těchto skupin.				
Protokol o výsledcích zkoušek:				

Čestně prohlašuji, že:

- všechny informace uvedené v tomto dokumentu jsou pravdivé a úplné
- s odpadem nelze nakládat jiným způsobem v souladu s hierarchií způsobů nakládání s odpady podle platné legislativy
- biologicky rozložitelný podíl komunálního odpadu nepřesahuje 50%
- směsný komunální odpad byl vytříděn o nebezpečné a využitelné složky a komodity určené ke zpětnému odběru

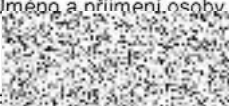
Datum: 20.02.2023	Jméno a příjmení osoby odpovědné za informace v PIO: 	Razítko (dodavatele):
-------------------	---	-----------------------

Příloha č. 4 ke smlouvě č. 1250/119/3/01.03.2023

Písemné informace o odpadu v případě jednorázové nebo první z řady dodávek (ve smyslu přílohy č. 12 vyhlášky č. 273/2021 Sb.)



ID partnera (sídlo)		ID dodavatele (místo vzniku odpadu)	
Název	Hasičský záchranný sbor Ústeckého kraje	Název	Hasičský záchranný sbor Ústeckého kraje
Adresa	Horova 1340/10 400 10 Ústí nad Labem	Adresa	Masarykova 342/380 400 10 Ústí nad Labem
IČ	70886300	IČ	70886300
ZÚJ	567892	ZÚJ	567892
		IČZ/IČP/ IČOB/ORP*	

* Uveďte příslušnou identifikaci daného dodavatele: **IČZ** - identifikační číslo zařízení nebo **IČP** - identifikační číslo provozovny podle živnostenského zákona, pokud odpad pochází z provozovny, která nemá IČP přiděleno, nutno vyplnit číslo vlastní nebo **IČOB** - identifikační číslo obchodníka. Činnost mimo pevnou provozovnu se eviduje na **ORP/SOP**, kde se činnost provádí.

Katalogové číslo a kategorie odpadu:	1 5 0 1 0 1 0
Název druhu odp.:	Papírové a lepenkové obaly

V případě odpadu katalogových čísel 16 11 01*, 16 11 03* a 16 11 05* musí být uveden údaj, zda obsahují azbest.

Výčet nebezpečných vlastností NO:	HP1 Výbušný	HP5 Toxický (orgány)	HP9 Infekční	HP13 Senzibilující
	HP2 Oxidující	HP6 Akutně toxický	HP10 Teratogenní	HP14 Ekotoxický
	HP3 Hořlavý	HP7 Karcinogenní	HP11 Mutagenní	HP15 Následně nebezpečný
	HP4 Dráždivý	HP8 Žíravé	HP12 Uvolňuje plyn	
Další informace, jsou-li požadovány: Např. v případě odpadu skupiny 19 původem ze skupin 20 a 15 01 a 17 podle Katalogu odpadů údaj o tom, jaká hmotnost z předávaného odpadu je původem z každé z těchto skupin.				
Protokol o výsledcích zkoušek:				

Čestně prohlašuji, že:

- všechny informace uvedené v tomto dokumentu jsou pravdivé a úplné
- s odpadem nelze nakládat jiným způsobem v souladu s hierarchií způsobů nakládání s odpady podle platné legislativy
- biologicky rozložitelný podíl komunálního odpadu nepřesahuje 50%
- směsný komunální odpad byl vytříděn o nebezpečné a využitelné složky a komodity určené ke zpětnému odběru

Datum: 20.02.2023	Jméno a příjmení osoby odpovědné za informace v PIO: 	Razítko (dodavatele):
-------------------	---	-----------------------

Příloha č. 4 ke smlouvě č. 1250/119/3/01.03.2023

Písemné informace o odpadu
v případě jednorázové nebo první z řady dodávek
 (ve smyslu přílohy č. 12 vyhlášky č. 273/2021 Sb.)



ID partnera (sídlo)		ID dodavatele (místo vzniku odpadu)	
Název	Hasičský záchranný sbor Ústeckého kraje	Název	Hasičský záchranný sbor Ústeckého kraje
Adresa	Horova 1340/10 400 10 Ústí nad Labem	Adresa	Masarykova 342/380 400 10 Ústí nad Labem
IČ	70886300	IČ	70886300
ZÚJ	567892	ZÚJ	567892
		IČZ/IČP/ IČOB/ORP*	

* Uved'te příslušnou identifikaci daného dodavatele: IČZ - identifikační číslo zařízení nebo IČP - identifikační číslo provozovny podle živnostenského zákona, pokud odpad pochází z provozovny, která nemá IČP přiděleno, nutno vyplnit číslo vlastní nebo IČOB - identifikační číslo obchodníka. Činnost mimo pevnou provozovnu se eviduje na ORP/SOP, kde se činnost provádí.

Katalogové číslo a kategorie odpadu:	1 5 0 1 0 2 0
Název druhu odp.:	Plastové obaly

V případě odpadu katalogových čísel 16 11 01*, 16 11 03* a 16 11 05* musí být uveden údaj, zda obsahují azbest.

Výčet nebezpečných vlastností NO:	HP1 Výbušný	HP5 Toxický (orgány)	HP9 Infekční	HP13 Senzibilující
	HP2 Oxidující	HP6 Akutně toxický	HP10 Teratogenní	HP14 Ekotoxický
	HP3 Hořlavý	HP7 Karcinogenní	HP11 Mutagenní	HP15 Následně nebezpečný
	HP4 Dráždivý	HP8 Žíravé	HP12 Uvolňuje plyn	
Další informace, jsou-li požadovány: Např. v případě odpadu skupiny 19 původem ze skupin 20 a 15 01 a 17 podle Katalogu odpadů údaj o tom, jaká hmotnost z předávaného odpadu je původem z každé z těchto skupin.				
Protokol o výsledcích zkoušek:				

Čestně prohlašuji, že:

- všechny informace uvedené v tomto dokumentu jsou pravdivé a úplné
- s odpadem nelze nakládat jiným způsobem v souladu s hierarchií způsobů nakládání s odpady podle platné legislativy
- biologicky rozložitelný podíl komunálního odpadu nepřesahuje 50%
- směsný komunální odpad byl vyříděn o nebezpečné a využitelné složky a komodity určené ke zpětnému odběru

Datum: 20.02.2023	Jméno a příjmení osoby odpovědné za informace v PIO: 	Razítko (dodavatele):
-------------------	---	-----------------------

Příloha č. 4 ke smlouvě č. 1250/119/3/01.03.2023

**Písemné informace o odpadu
v případě jednorázové nebo první z řady dodávek
(ve smyslu přílohy č. 12 vyhlášky č. 273/2021 Sb.)**



ID partnera (sídlo)	
Název	Hasičský záchranný sbor Ústeckého kraje
Adresa	Horova 1340/10 400 10 Ústí nad Labem
IČ	70886300
ZÚJ	567892

ID dodavatele (místo vzniku odpadu)	
Název	Hasičský záchranný sbor Ústeckého kraje
Adresa	Masarykova 342/380 400 10 Ústí nad Labem
IČ	70886300
ZÚJ	567892
IČZ/IČP/ IČOB/ORP*	

* Uveďte příslušnou identifikaci daného dodavatele: **IČZ** - Identifikační číslo zařízení nebo **IČP** - identifikační číslo provozovny podle živnostenského zákona, pokud odpad pochází z provozovny, která nemá IČP přiděleno, nutno vyplnit číslo vlastní nebo **IČOB** - Identifikační číslo obchodníka. Činnost mimo pevnou provozovnu se eviduje na **ORP/SOP**, kde se činnost provádí.

Katalogové číslo a kategorie odpadu:	1 5 0 1 0 7 0
Název druhu odp.:	Sklenené obaly

V případě odpadu katalogových čísel 16 11 01*, 16 11 03* a 16 11 05* musí být uveden údaj, zda obsahují azbest.

Výčet nebezpečných vlastností NO:	HP1 Výbušný	HP5 Toxický (orgány)	HP9 Infekční	HP13 Senzibilující
	HP2 Oxidující	HP6 Akutně toxický	HP10 Teratogenní	HP14 Ekotoxický
	HP3 Hořlavý	HP7 Karcinogenní	HP11 Mutagenní	HP15 Následně nebezpečný
	HP4 Dráždivý	HP8 Žíravé	HP12 Uvolňuje plyn	
Další informace, jsou-li požadovány: Např. v případě odpadu skupiny 19 původem ze skupin 20 a 15 01 a 17 podle Katalogu odpadů údaj o tom, jaká hmotnost z předávaného odpadu je původem z každé z těchto skupin.				
Protokol o výsledcích zkoušek:				

Čestně prohlašuji, že:

- všechny informace uvedené v tomto dokumentu jsou pravdivé a úplné
- s odpadem nelze nakládat jiným způsobem v souladu s hierarchií způsobů nakládání s odpady podle platné legislativy
- biologicky rozložitelný podíl komunálního odpadu nepřesahuje 50%
- směsný komunální odpad byl vytríděn o nebezpečné a využitelné složky a komodity určené ke zpětnému odběru

Datum: 20.02.2023	Jméno a příjmení osoby odpovědné za informace v PIO: 	Razítko (dodavatele):
-------------------	---	-----------------------