

Krycí list ZBV

Název a evidenční číslo Stavby:

II/605 a III/2365 Beroun, rekonstrukce silnic - zbývající úsek

Název stavebního objektu/provozního souboru (SO/PS):

Dopravně inženýrská opatření (silnice II/605)

Číslo SO/PS /

/ číslo Změny SO/PS:

162.1 / 1

Číslo ZBV:

8Objednatel: **Krajská správa a údržba silnic Středočeského kraje, příspěvková organizace**

Zborovská 81/11, 150 21 Praha 5 - Smíchov

IČ: 00066001

Město Beroun

Husovo náměstí 68, 266 01 Beroun - Centrum

IČ: 00233129

Město Králův Dvůr

náměstí Míru 139, 267 01 Králův Dvůr

IČ: 00509701

Zhotovitel: **STRABAG a.s.**

Kačírkova 982/4, 158 00 Praha 5 – Jinonice

IČ: 60838744

Rekapitulace ZBV č. 8 dle Skupin 1, 2, 3, 4, 5

| část ZBV č. | Cena navrhovaných Změn záporných | Cena navrhovaných Změn kladných | Cena navrhovaných Změn záporných a Změn kladných celkem |
|-------------|-------------------------------------|------------------------------------|--|
| 8.1 | 0,00 | 0,00 | 0,00 |

| část ZBV č. | Cena navrhovaných Změn záporných | Cena navrhovaných Změn kladných | Cena navrhovaných Změn záporných a Změn kladných celkem |
|-------------|-------------------------------------|------------------------------------|--|
| 8.2 | 0,00 | 0,00 | 0,00 |

| část ZBV č. | Cena navrhovaných Změn záporných | Cena navrhovaných Změn kladných | Cena navrhovaných Změn záporných a Změn kladných celkem |
|-------------|-------------------------------------|------------------------------------|--|
| 8.3 | 0,00 | 91 342,36 | 91 342,36 |

| část ZBV č. | Cena navrhovaných Změn záporných | Cena navrhovaných Změn kladných | Cena navrhovaných Změn záporných a Změn kladných celkem |
|-------------|-------------------------------------|------------------------------------|--|
| 8.4 | 0,00 | 0,00 | 0,00 |

| část ZBV č. | Cena navrhovaných Změn záporných | Cena navrhovaných Změn kladných | Cena navrhovaných Změn záporných a Změn kladných celkem |
|-------------|-------------------------------------|------------------------------------|--|
| 8.5 | 0,00 | 0,00 | 0,00 |

| Suma ZBV č. | Cena navrhovaných Změn záporných | Cena navrhovaných Změn kladných | Cena navrhovaných Změn záporných a Změn kladných celkem |
|----------------|-------------------------------------|------------------------------------|--|
| 8 | 0,00 | 91 342,36 | 91 342,36 |

Části ZBV se číslují číslem ZBV, za kterým je tečka a index udávající číslo Skupiny.
Stejný systém číslování se používá pro jednotlivé Evidenční nebo Změnové listy
a pro Rozpis ocenění změn položek.

Změnový list

| | | |
|--|--|---|
| Název a evidenční číslo Stavby: II/605 a III/2365 Beroun, rekonstrukce silnic - zbývající úsek Název stavebního objektu/provozního souboru (SO/PS): Dopravně inženýrské opatření (silnice II/605) | Číslo SO/PS / / číslo Změny SO/PS: <p style="text-align: center;">162.1 / 1</p> | Číslo ZBV: <p style="text-align: center;">8.3</p> |
|--|--|---|

Strany smlouvy o dílo č. S - 2256/00066001/2021 KSÚS na realizaci uvedené Stavby uzavřené dne 25.10.2021 (dále jen Smlouva):

Objednatel: Krajská správa a údržba silnic Středočeského kraje, příspěvková organizace se sídlem Zborovská 81/11, 150 21 Praha 5 - Smíchov a Město Beroun se sídlem Husovo náměstí 68, 266 01 Beroun - Centrum a Město Králův Dvůr se sídlem náměstí Míru 139, 267 01 Králův Dvůr

Zhotovitel: STRABAG, a.s., Kačírkova 982/4, 158 00 Praha 5 – Jinonice

| Přílohy Změnového listu: | Paré č. | Příjemce |
|---|---------|-------------|
| 1. Krycí list | 1 | počet listů |
| 2. Změnový list | 1 | počet listů |
| 3. Zápis o projednání ocenění soupisu prací | 1 | počet listů |
| 4. Rozpis ocenění Změn položek | 1 | počet listů |
| 5. Přehled zařazení změn do skupin | 1 | počet listů |
| 6. Přehled dalších dokladů | 1 | počet listů |
| Další doklady | 26 | počet listů |
| | 1,2 | Objednatel |
| | 3 | Zhotovitel |
| | 4 | Projektant |
| | 5 | TDI |

Iniciátor změny: Objednatel

Popis a zdůvodnění Změny:

Změny na základě

V souvislosti s projednáním dopravních opatření byla dokončena RDS, která byla připomínkována a odsouhlasena Policií ČR. V této dokumentaci dochází ke dvěma základním změnám:

1) Etapizace provádění stavby

Tato změna proběhla z důvodu nutnosti dopracování projektové dokumentace na odlehčovací objekt (železobetonová konstrukce, která je součástí SO 301 a slouží k odlehčení kanalizační stoky, která je na ni připojena), v oblasti KO Košťálkova SO 113. Odlehčovací objekt byl přesunut a doprojektován.

2) Počet značek

Na základě požadavku Policie ČR byly doplněny značky, jejichž počet významně navyšuje počet uvažovaný v PDPS.

Tato Změna vznikla na základě nových zjištění při provádění stavby na základě dodatečných požadavků oprávněné osoby.

Jedná se o Změnu nepodstatnou, nepředvídanou, která je tak podle § 5, odst. 1, písm.c), resp. podle § 10 Směrnice R-SM-36 Krajské správy a údržby silnic Středočeského kraje (účinnost od 29.05.2017) upřesňující provádění změn závazků dle zákona č. 134/2016 Sb., o zadávání veřejných zakázek zařazena **do Skupiny 3**. Zároveň se jedná o práce, které nemění celkovou povahu veřejné zakázky.

Z hlediska Zákona o zadávání veřejných zakázek č. 134/2016 Sb. Změna nepředstavuje vznik podstatné změny závazku a dle § 222, odst. 6 se jedná o změnu nepředvídanou.

Údaje v Kč bez DPH:

| Cena navrhovaných Změn záporných | Cena navrhovaných Změn kladných | Cena navrhovaných Změn záporných a Změn kladných celkem | Součet absolutních hodnot Změn kladných a Změn záporných |
|----------------------------------|---------------------------------|---|--|
| 0,00 | 91 342,36 | 91 342,36 | 91 342,36 |

Podpis vyjadřuje souhlas se Změnou:

| | | | | |
|------------------------------|-------|------------------|-------|--------|
| Zhotovitel (stavbyvedoucí) | jméno | Ing. Jan Novák | datum | podpis |
| Projektant (autorský dozor) | jméno | Ing. Martin Máša | datum | podpis |
| Zástupce Objednatele KSÚS SK | jméno | Martin Voříšek | datum | podpis |
| Technický dozor stavby (TDS) | jméno | Pavel Novák | datum | podpis |

Objednatel a Zhotovitel se dohodli, že u tohoto SO/PS, který je součástí uvedené Stavby, budou provedeny Změny, jež jsou podrobně popsány, zdůvodněny, dokladovány a oceněny v dokumentaci této Změny. Tento Změnový list představuje dodatek Smlouvy. Smlouva se mění v rozsahu upraveném v tomto Změnovém listu. V ostatním zůstávají práva a povinnosti Objednatele a Zhotovitele sjednané ve Smlouvě nedotčeny. Na důkaz toho připojují příslušné osoby oprávněné jednat jménem nebo v zastoupení Objednatele a Zhotovitele své podpisy.

| | | | | |
|---|-------|----------------------|-------|---------|
| Objednatel (Oprávněná osoba Objednatele) | jméno | Ing. Jan Fidler, DiS | datum | podpis |
| | jméno | RNDr. Soňa Chalupová | datum | podpis |
| | jméno | Petr Vychodil | datum | podpis |
| Zhotovitel | jméno | Ing. Tomáš Hajič | datum | podpis |
| | jméno | Ing. Karel Klofáč | datum | podpis |
| | | | | Číslo p |

ZÁPIS

o projednání ocenění soupisu prací a ceny stavebního objektu/provozního souboru (SO/PS)
pro všechny skupiny - pro ZBV číslo: 8

| |
|---|
| Název Stavby: II/605 a III/2365 Beroun, rekonstrukce silnic - zbyvajících úsek |
| Číslo SO/PS / číslo Změny SO/PS: 162.1 / 1 |
| Název stavebního objektu/provozního souboru (SO/PS): Dopravně inženýrské opatření (silnice II/605) |

| |
|------------------------|
| Cena SO/PS dle Smlouvy |
| 1 - zadat |
| 778 557,15 |

Poznámka: Cenu všech Změn záporných v předchozích Změnách na SO/PS a cenu navrhovaných Změn záporných na SO/PS je nutno zadávat se znaménkem mínus (-).

Cena SO/PS v předchozích ZBV:

Údaje v Kč bez DPH

| | Cena všech Změn záporných v předchozích Změnách na SO/PS | Cena všech Změn kladných v předchozích Změnách na SO/PS | Cena SO/PS po všech předchozích Změnách | Rozdíl ceny SO/PS po všech předchozích Změnách a ve Smlouvě |
|-------------------------|--|---|---|---|
| 2 | 3 - zadat | 4 - zadat | 5=1+3+4 | 6=5-1 |
| stavební/montážní práce | 0,00 | 0,00 | 778 557,15 | 0,00 |

Cena SO/PS v této ZBV a po této ZBV:

Údaje v Kč bez DPH

| | Cena navrhovaných Změn záporných na SO/PS | Cena navrhovaných Změn kladných na SO/PS | Cena všech Změn kladných na SO/PS (předchozích a navrhovaných) | Cena všech Změn kladných na SO/PS k ceně SO/PS dle Smlouvy v % |
|-------------------------|---|--|--|--|
| 7 | 8 - zadat | 9 - zadat | 10=4+9 | 11=10/1 |
| stavební/montážní práce | 0,00 | 91 342,36 | 91 342,36 | 11,73% |

Cena SO/PS po této ZBV:

Údaje v Kč bez DPH

| | Cena všech Změn záporných na SO/PS (předchozích a navrhovaných) | Cena SO/PS po této Změně | Rozdíl ceny SO/PS po této Změně oproti ceně SO/PS dle Smlouvy | Rozdíl ceny SO/PS po této Změně oproti ceně SO/PS dle Smlouvy v % |
|-------------------------|---|--------------------------|---|---|
| 12 | 13=3+8 | 14=1+13+10 | 15=14-1 | 16=15/1 |
| stavební/montážní práce | 0,00 | 869 899,51 | 91 342,36 | 11,73% |

Vyjádření (souhlasím x nesouhlasím), jméno, datum, podpis

Zhotovitel (stavbyvedoucí): Ing. Jan Novák

Projektant (autorský dozor): Ing. Martin Máša

Technický dozor stavby (TDS) Pavel Novák

Zástupce Objednatele KSÚS SK: Martin Voříšek

Zaměstnanec KSÚS SK
odpovědný za cenové projednání Změny: Ing. Jaroslava Jurková

| Rozpis ocenění Změn položek - pro ZBV číslo: 8.3 | | | | | | | | | | | | | |
|---|-------------|--|------|---------------------|-------------------|------------------|-------------------|-----------------------------|--------------------|-------------------|---------------------------|------------------------|----------------------|
| Evidenční číslo a název stavby: II/605 a III/2365 Beroun, rekonstrukce silnic - zbývajcí úsek | | | | | | | | ZMĚNA SOUPISU PRACÍ (SO/PS) | | | | | |
| Číslo a název SO/PS: SO 162.1 - Dopravně inženýrské opatření (silnice II/605) | | | | | | | | č. 1 | | | | | |
| Číslo a název rozpočtu: SO 162.1 - Dopravně inženýrské opatření (silnice II/605) | | | | | | | | Skupina Změn: 3 | | | | | |
| č.p. | Kód položky | Název položky | m.j. | Množství ve Smlouvě | Množství ve Změně | Množství rozdílu | Cena za m.j. v Kč | Cena celkem ve Smlouvě v Kč | Změny záporné v Kč | Změny kladné v Kč | Cena celkem ve Změně v Kč | Rozdíl cen celkem v Kč | Podíl cen celkem v % |
| 1 | 2 | 3 | 4 | 5 | 6 | 7 | 8 | 9 | 10 | 11 | 12 | 13 | 14 |
| | | Nové položky | | | | | | | | | | | |
| 201 | 913411111 | Montáž a demontáž mobilní semaforové soupravy se 2 semaforů | kus | 0,00 | 2,000 | 2,00 | 1 357,92 | 0,00 | | 2 715,84 | 2 715,84 | 2 715,84 | 100,00 |
| 202 | 913411211 | Příplatek k dočasné mobilní semaforové soupravě se 2 semaforů za první a ZKD den použití | kus | 0,00 | 98,000 | 98,00 | 848,70 | 0,00 | | 83 172,60 | 83 172,60 | 83 172,60 | 100,00 |
| 203 | 913911112 | Montáž a demontáž akumulátoru dočasného dopravního značení olověného 12 V/55 Ah | kus | 0,00 | 2,000 | 2,00 | 282,90 | 0,00 | | 565,80 | 565,80 | 565,80 | 100,00 |
| 204 | 913911122 | Montáž a demontáž dočasného zásobníku ocelového na akumulátor a řídicí jednotku | kus | 0,00 | 2,000 | 2,00 | 226,32 | 0,00 | | 452,64 | 452,64 | 452,64 | 100,00 |
| 205 | 913911212 | Příplatek k dočasnému akumulátor 12V/55 Ah za první a ZKD den použití | kus | 0,00 | 98,000 | 98,00 | 22,63 | 0,00 | | 2 217,74 | 2 217,74 | 2 217,74 | 100,00 |
| 206 | 913911222 | Příplatek k dočasnému ocelovému zásobníku na akumulátor za první a ZKD den použití | kus | 0,00 | 98,000 | 98,00 | 22,63 | 0,00 | | 2 217,74 | 2 217,74 | 2 217,74 | 100,00 |
| | | Celkem | | | | | | | 0,00 | 91 342,36 | 91 342,36 | 91 342,36 | |

Za Zhotovitele: Ing. Jan Novák

Datum:

Podpis:

Za Objednatele: Martin Voříšek

Datum:

Podpis:

PŘEHLED ZAŘAZENÍ ZMĚN DO SKUPIN

Název a evidenční číslo Stavby: II/605 a III/2365 Beroun, rekonstrukce silnic - zbývající úsek

| | | |
|---------------|--|-----------------------|
| 1 | Přijaté smluvní částka bez rezervy a DPH | 121 013 705,79 |
| 2=1+18+19 | Aktuální smluvní částka (cena stavby) | 119 209 029,30 |
| | Aktuální smluvní částka (cena stavby) s DPH | 144 242 925,45 |
| 3=(2/1)*100 | Procento změny Přijaté smluvní částky | 98,51% |
| 4=(25/1)*100 | Sledování vyhrazených změn (Skupina 1) | 0,00% |
| 5=(28/1)*100 | Sledování záměny položek (Skupina 2) | -0,01% |
| 40=(19/1)*100 | Sledování limitu 15 % pro podstatnou změnu pro Změny záporné dle § 14, odst. (5), písm. b) | -9,72% |

| | | |
|-------------|---|---------------|
| 6=32+36 | Suma Změn kladných a Změn záporných Skupiny 3 a Skupiny 4 | -1 699 149,21 |
| 7=(6/1)*100 | Sledování limitu 30 % - součet Skupiny 3 a Skupiny 4 | -1,40% |
| 8=1*0,3 | Zákonný limit 30 % pro Skupinu 3 a Skupinu 4 | 36 304 111,74 |

| | | |
|----------------|--|---------------|
| 9=(32A/1)*100 | Sledování limitu 50 % Skupina 3 | 2,34% |
| 10=(36A/1)*100 | Sledování limitu 50 % Skupina 4 | 0,00% |
| 10A=32A+36A | Suma absolutních hodnot Změn kladných a Změn záporných pro Skupinu 3 a Skupinu 4 | 2 831 942,95 |
| 11=1*0,5 | Zákonný limit 50 % pro Skupinu 3 a Skupinu 4 | 60 506 852,90 |

| | | |
|------------------|---------------------------------|----------------|
| 12=(37/1)*100 | Sledování limitu 15 % | 13,27% |
| 13=37 | Sledování limitu 137 366 000 Kč | 16 060 974,73 |
| 14=+137366000-37 | | 121 305 025,27 |

| SO | ZBV č. | Název SO/PS / předmět Změny | Změny záporné (zadávat se znaménkem minus) | Změny kladné | Hodnota ZBV | - 1 - | | | - 2 - | | | - 3 - | | | | - 4 - | | | | - 5 - | | | |
|---------|--------|--|--|----------------------|----------------|--|--------------|-------------------------------------|--|--------------|-------------------------------------|--|--------------|----------------------------------|-------------------------------------|--|--|--------------|----------------------------------|-------------------------------------|--|--|---------------|
| | | | | | | Vyhrazená změna (Doměrky) | | | Záměna položek (Započítávání) | | | Nepředvidanost | | | | Nezbytnost | | | | Změny de minimis | | | |
| | | | | | | Změny záporné (zadávat se znaménkem minus) | Změny kladné | Suma Změn záporných a Změn kladných | Změny záporné (zadávat se znaménkem minus) | Změny kladné | Suma Změn záporných a Změn kladných | Změny záporné (zadávat se znaménkem minus) | Změny kladné | Procentní vyjádření Změny kladné | Suma Změn záporných a Změn kladných | Suma absolutních hodnot Změn kladných a Změn záporných | Změny záporné (zadávat se znaménkem minus) | Změny kladné | Procentní vyjádření Změny kladné | Suma Změn záporných a Změn kladných | Suma absolutních hodnot Změn kladných a Změn záporných | Změny de minimis (15% nebo limit 137 366 000 Kč) | limit 15 % |
| 16 | 17 | 18 | 19=23+26+29+33 | 20=24+27+30+34+37+39 | 21=19+20 | 23 | 24 | 25=23+24 | 26 | 27 | 28=26+27 | 29 | 30 | 31=(30/1)*100 | 32=29+30 | 32A=ABS(29)+30 | 33 | 34 | 35=(34/1)*100 | 36=33+34 | 36A=ABS(33)+34 | 37 | 38=(37/1)*100 |
| | | III/605 a III/2365 Beroun, rekonstrukce silnic - zbývající úsek | - 11 758 187,00 | 9 953 510,51 | - 1 804 676,49 | 0,00 | 0,00 | 0,00 | - 1 413 973,63 | 1 404 806,20 | - 9 167,43 | - 2 265 546,08 | 566 396,87 | 0,47% | -1 699 149,21 | 2 831 942,95 | 0,00 | 0,00 | 0,00% | 0,00 | 0,00 | 16 060 974,73 | 13,27% |
| 102 | 1 | Rekonstrukce III/2365 / recyklace podloží | - 8 078 667,29 | 7 821 907,90 | - 256 759,39 | | | 0,00 | | | 0,00 | | | 0,00% | 0,00 | 0,00 | | | 0,00% | 0,00 | 0,00 | 15 900 575,19 | 13,14% |
| 161 | 2 | Dopravní značení / zvýšení bezpečnosti chodců | 0,00 | 160 399,54 | 160 399,54 | | | 0,00 | | | 0,00 | | | 0,00% | 0,00 | 0,00 | | | 0,00% | 0,00 | 0,00 | 160 399,54 | 0,13% |
| 302 | 3 | Kanalizace dešťová - II/605 km 1,440-2,538 / kolize s plynovodem | 0,00 | 176 006,40 | 176 006,40 | | | 0,00 | | | 0,00 | 0,00 | 176 006,40 | 0,15% | 176 006,40 | 176 006,40 | | | 0,00% | 0,00 | 0,00 | | 0,00% |
| 303 | 4 | Kanalizace dešťová - III/2365 / úpravy horkovodu a bourání betonu | 0,00 | 71 385,48 | 71 385,48 | | | 0,00 | | | 0,00 | 0,00 | 71 385,48 | 0,06% | 71 385,48 | 71 385,48 | | | 0,00% | 0,00 | 0,00 | | 0,00% |
| 202 | 5 | Rekonstrukce mostu ev.č. 2365-2 přes Dibelský potok (ulice Jungmannova) / změna založení mostu | -1 413 973,63 | 1 404 806,20 | - 9 167,43 | | | 0,00 | -1 413 973,63 | 1 404 806,20 | - 9 167,43 | | | 0,00% | 0,00 | 0,00 | | | 0,00% | 0,00 | 0,00 | | 0,00% |
| 312 | 6 | Přeložky a úpravy vodovodů - III/2365 / oprava armatur přípojek | -2 265 546,08 | 134 266,01 | - 2 131 280,07 | | | 0,00 | | | 0,00 | - 2 265 546,08 | 134 266,01 | 0,11% | -2 131 280,07 | 2 399 812,09 | | | 0,00% | 0,00 | 0,00 | | 0,00% |
| 102 / 2 | 7 | Rekonstrukce III/2365 / ACO žlab a betonové žlabovky | 0,00 | 93 396,62 | 93 396,62 | | | 0,00 | | | 0,00 | 0,00 | 93 396,62 | 0,08% | 93 396,62 | 93 396,62 | | | 0,00% | 0,00 | 0,00 | | 0,00% |
| 162.1 | 8 | Dopravně inženýrské opatření (silnice II/605) / úprava DIO rok 2022 | 0,00 | 91 342,36 | 91 342,36 | | | 0,00 | | | 0,00 | 0,00 | 91 342,36 | 0,08% | 91 342,36 | 91 342,36 | | | 0,00% | 0,00 | 0,00 | | 0,00% |

Poznámka: Formulář má informativní charakter a zobrazuje stav k datu předložení Změnového listu.

Přehled dalších dokladů

| | |
|--|--|
| Číslo ZBV: | 8 |
| Název a evidenční číslo stavby: | II/605 a III/2365 Beroun, rekonstrukce silnic - zbývající úsek |
| Název stavebního objektu / provozního souboru (SO/PS): | Dopravně inženýrské opatření (silnice II/605) |
| Číslo SO/PS / číslo změny SO/PS: | 162.1 / 1 |

| Doklad | Součást dokumentace ZBV | |
|--|-------------------------|-----------------------------------|
| | ANO (počet listů) | NE - Uloženo |
| 07 - Změnový soupis prací SO 162.1 po změně 1 | 1 | |
| 08 - Oznámení Zhotovitele o změnách | 1 | |
| 09 - Vyjádření AD ze dne 12.9.2022 | 1 | |
| 10 - Stanovisko AD k ZBV 8 | 1 | |
| 11 - Stanovisko TDS k ZBV 8 | 3 | |
| 12 - Stanovisko KSÚS - pokyn ke zpracování ZBV 8 | 1 | |
| 13 - Stanovisko KSÚS, Policie ČR a rozhodnutí úřadů k projektu DIO č_9 (příklad) | 18 | |
| Kompletní projekty DIO | | NE - předáno na KSÚS v el. podobě |
| Kompletní vyjádření k DIO | | NE - předáno na KSÚS v el. podobě |
| | | |
| | | |
| | | |
| | | |
| | | |
| | | |
| | | |
| Počet listů celkem | 26 | |

| Změnový soupis prací SO 162.1 po změně 1 pro ZBV 8 | | | | | | | | | | | | | |
|---|--------------|--|------|---------------------|-------------------|------------------|-------------------|-----------------------------|--------------------|-------------------|---------------------------|------------------------|----------------------|
| Evidenční číslo a název stavby: II/605 a III/2365 Beroun, rekonstrukce silnic - zbývající úsek Číslo a název SO/PS: SO 162.1 - Dopravně inženýrské opatření (silnice II/605) Číslo a název rozpočtu: SO 162.1 - Dopravně inženýrské opatření (silnice II/605) | | | | | | | | ZMĚNA SOUPISU PRACÍ (SO/PS) | | | | | |
| | | | | | | | | 162.1 | | | | | |
| | | | | | | | | celkem | | | | | |
| č.p. | Kód položky | Název položky | m.j. | Množství ve Smlouvě | Množství ve Změně | Množství rozdílu | Cena za m.j. v Kč | Cena celkem ve Smlouvě v Kč | Změny záporné v Kč | Změny kladné v Kč | Cena celkem ve Změně v Kč | Rozdíl cen celkem v Kč | Podíl cen celkem v % |
| 1 | 2 | 3 | 4 | 5 | 6 | 7 | 8 | 9 | 10 | 11 | 12 | 13 | 14 |
| 1 | 119003223-1. | Mobilní plotová zábrana s dřevěnou výplní výšky do 2,8 m pro ochranu před hlukem dodávka a montáž | M | 210,00 | 210,000 | 0,00 | 1 174,71 | 246 689,10 | | 0,00 | 246 689,10 | 0,00 | 0,00 |
| 2 | 119003224-1. | Mobilní plotová zábrana s dřevěnou výplní výšky do 2,8 m pro ochranu před hlukem odstranění | M | 210,00 | 210,000 | 0,00 | 276,11 | 57 983,10 | | 0,00 | 57 983,10 | 0,00 | 0,00 |
| 3 | 913121111 | Montáž a demontáž dočasné dopravní značky kompletní základní | kus | 107,00 | 107,000 | 0,00 | 169,74 | 18 162,18 | | 0,00 | 18 162,18 | 0,00 | 0,00 |
| 4 | 913121211 | Příplatek k dočasné dopravní značce kompletní základní za první a ZKD den použití | kus | 7 995,00 | 7 995,000 | 0,00 | 13,58 | 108 572,10 | | 0,00 | 108 572,10 | 0,00 | 0,00 |
| 5 | 913211111 | Montáž a demontáž dočasné dopravní zábrany reflexní šířky 1,5 m | kus | 23,00 | 23,000 | 0,00 | 135,79 | 3 123,17 | | 0,00 | 3 123,17 | 0,00 | 0,00 |
| 6 | 913211211 | Příplatek k dočasné dopravní zábraně reflexní 1,5 m za první a ZKD den použití | kus | 1 174,00 | 1 174,000 | 0,00 | 13,58 | 15 942,92 | | 0,00 | 15 942,92 | 0,00 | 0,00 |
| 7 | 913221111 | Montáž a demontáž dočasné dopravní zábrany světelné šířky 1,5 m se 3 světly | kus | 11,00 | 11,000 | 0,00 | 678,96 | 7 468,56 | | 0,00 | 7 468,56 | 0,00 | 0,00 |
| 8 | 913221211 | Příplatek k dočasné dopravní zábraně světelné šířky 1,5m se 3 světly za první a ZKD den použití | kus | 478,00 | 478,000 | 0,00 | 209,35 | 100 069,30 | | 0,00 | 100 069,30 | 0,00 | 0,00 |
| 9 | 913321111 | Montáž a demontáž dočasné dopravní směrové desky základní | kus | 313,00 | 313,000 | 0,00 | 113,16 | 35 419,08 | | 0,00 | 35 419,08 | 0,00 | 0,00 |
| 10 | 913321211 | Příplatek k dočasné směrové desce základní za první a ZKD den použití | kus | 20 156,00 | 20 156,000 | 0,00 | 9,05 | 182 411,80 | | 0,00 | 182 411,80 | 0,00 | 0,00 |
| 11 | 913921131 | Dočasné omezení platnosti zakrytí základní dopravní značky | kus | 24,00 | 24,000 | 0,00 | 90,53 | 2 172,72 | | 0,00 | 2 172,72 | 0,00 | 0,00 |
| 12 | 913921132 | Dočasné omezení platnosti odkrytí základní dopravní značky | kus | 24,00 | 24,000 | 0,00 | 22,63 | 543,12 | | 0,00 | 543,12 | 0,00 | 0,00 |
| | | Nové položky | | | | | | | | | | | |
| 201 | 913411111 | Montáž a demontáž mobilní semaforové soupravy se 2 semaforů položka č. 9 z SO 162.2 ZBV č. 8: 2 | kus | 0,00 | 2,000 | 2,00 | 1 357,92 | 0,00 | | 2 715,84 | 2 715,84 | 2 715,84 | 100,00 |
| 202 | 913411211 | Příplatek k dočasné mobilní semaforové soupravě se 2 semaforů za první a ZKD den použití položka č. 10 z SO 162.2 ZBV č. 8: 98 | kus | 0,00 | 98,000 | 98,00 | 848,70 | 0,00 | | 83 172,60 | 83 172,60 | 83 172,60 | 100,00 |
| 203 | 913911112 | Montáž a demontáž akumulátoru dočasného dopravního značení olověného 12 V/55 Ah položka č. 11 z SO 162.2 ZBV č. 8: 2 | kus | 0,00 | 2,000 | 2,00 | 282,90 | 0,00 | | 565,80 | 565,80 | 565,80 | 100,00 |
| 204 | 913911122 | Montáž a demontáž dočasného zásobníku ocelového na akumulátor a řídicí jednotku položka č. 12 z SO 162.2 ZBV č. 8: 2 | kus | 0,00 | 2,000 | 2,00 | 226,32 | 0,00 | | 452,64 | 452,64 | 452,64 | 100,00 |
| 205 | 913911212 | Příplatek k dočasnému akumulátoru 12V/55 Ah za první a ZKD den použití položka č. 13 z SO 162.2 ZBV č. 8: 98 | kus | 0,00 | 98,000 | 98,00 | 22,63 | 0,00 | | 2 217,74 | 2 217,74 | 2 217,74 | 100,00 |
| 206 | 913911222 | Příplatek k dočasnému ocelovému zásobníku na akumulátor za první a ZKD den použití položka č. 14 z SO 162.2 ZBV č. 8: 98 | kus | 0,00 | 98,000 | 98,00 | 22,63 | 0,00 | | 2 217,74 | 2 217,74 | 2 217,74 | 100,00 |
| | | Celkem | | | | | | 778 557,15 | 0,00 | 91 342,36 | 869 899,51 | 91 342,36 | 11,73 |

STRABAG a.s.
Kačírkova 982/4
CZ – 158 00 Praha 5 / Česká republika
Odštěpný závod Praha



Martin Voříšek
Krajská správa a údržba silnic Středočeského kraje
Zborovská 81/11,
150 21, Praha 5 - Smíchov

Vyřizuje:
Simona Očenášová
Mobil -

Naše značka:
TC/BB/DC/131/022/OCE

18.7.2022

Stavba: II/605 a III/2365 Beroun, rekonstrukce silnic – zbývající úsek

Č. smlouvy Objednatele: S-2256/00066001/2021
Č. smlouvy Zhotovitele: 841/DC/DC/2021/041DCLK

**Věc: Oznámení zhotovitele o významných změnách v rámci RDS na objektu SO 162
Dopravně inženýrských opatření**

V souvislosti s projednáním dopravních opatření byla dokončena RDS, která byla připomínkována a odsouhlasena PČR.

V této dokumentaci dochází ke dvěma základním změnám.

Změna epizace:

Tato změna proběhla z důvodu nutnosti dopracování projektové dokumentace na odlehčovací objekt v oblasti KO Košťálkova SO 113. V rámci RDS byl odlehčovací objekt přesunut a doprojektován.

Počet značek

Na základě požadavku PČR byly doplněny značky, jejichž počet významně navyšuje počet uvažovaný PDPS.

Zhotovitel předkládá k připomínkám ZBV č.9 jehož součástí jsou veškeré potřebné dokumenty.

Žádám tímto objednatele o vyjádření k předloženému ZBV č.9 a případnému pokynu k provedení ZBV č. 9.

Přílohou tohoto dopisu je kompletní ZBV č. 9.

V Berouně dne 18.7.2022

.....
Ing. Richard ROMOLINI

Krajská správa a údržba silnic
Středočeského kraje p. o.
Ing. Martin Voříšek
Zborovská 11
150 21 Praha 5

Váš dopis zn.:
Ze dne:

Naše značka:
Valbek spol. s r.o.

Vyřizuje: Ing. Martin Máša
Tel.

Datum: 12.09.2022
Praha

**Věc: II/605 a III/2365 Beroun, rekonstrukce silnic – zbývající část
SO162 Dopravně inženýrské opatření
vyjádření AD ke změně rozsahu**

Dobrý den

Autorský dozor vydává stanovisko ke změně rozsahu projektové dokumentace Dopravně inženýrských opatření objektu SO 162.

Návrh PDPS objektu SO 162 vycházel z předpokládaného postupu výstavby, který byl projednáván na několika koordináčních jednáních v době přípravy dokumentace. Návrh řešení dle PDPS byl následně předložen Policii ČR k připomínkám. Ze strany Policie ČR nebyla dokumentace PDPS zpochybněna s tím, že závazné stanovisko bude vydáno na základě aktuálních dopravních podmínek až k RDS, případně návrhům stanovení dopravních opatření.

Po seznámení s podrobnou dokumentací DIO zpracovanou Zhotovitelem autorský dozor uvádí několik bodů, které vedly ke zvětšení rozsahu použitého dopravního značení a zařízení.

- a) Zpracování připomínek Policie ČR k předloženým návrhům dopravních opatření v RDS na základě aktuální dopravní situace v době realizace jednotlivých etap stavby.
- b) Některé fáze výstavby jsou upřesněny v RDS oproti předpokladům v PDPS. Týká se to např. způsobu výstavby za použití světelné signalizace v případě okružní křižovatky Na Knížecí nebo opěrné zdi v Zahořanech z důvodu zachování širšího minimálního pracovního prostoru pro hloubení kanalizace nebo výstavbu opěrné zdi.
- c) Doplnění dopravního značení umožňující obousměrný provoz na přístupových trasách pro místní obslužnou dopravu v lokalitách Králův Dvůr a Zahořany.

S pozdravem

Ing. Martin Máša, Ing. Vladimír Engler
Valbek, spol. s r.o.

Valbek, spol. s r.o.
V Olšínách 2300/75, 100 00, Praha 10
IČ: 48266230
tel.
www.valbek.cz



STANOVISKO K ZBV 8

| | |
|--------------------------|---|
| SO/Změna v pořadí | 162.1/1 |
| Název SO | Dopravně inženýrské opatření (silnice II/605) |
| Název změny | Zvětšení rozsahu |

21.11.2022

Stanovisko:

Autorský dozor se ke změně rozsahu dopravně inženýrských opatření vyjádřil v dopise ze dne 12.9.2022 a s návrhem ZBV č. 8 souhlasí.

Ve stavebním objektu 162.1 dochází ke změně etapizace provádění stavby z důvodu nutnosti dopracování projektové dokumentace na odlehčovací objekt, v oblasti KO Košťálkova SO 113. Dále byl navýšen počet svislých dopravních značek na základě požadavku Policie ČR, jejichž počet významně navyšuje počet uvažovaný v PDPS.

Další připomínky k ZBV AD neuplatňuje. ZBV je možné autorizovat po cenovém projednání ze strany Krajské správa a údržby Středočeského kraje.

Ing. Martin Máša
Autorský dozor



Vyjádření TDS k ZBV č.8



Název akce: „II/605 a III/2365 Beroun, rekonstrukce silnic – zbývající úsek“

Věc: Souhlasné stanovisko ke změně v rámci RDS SO 162 Dopravně inženýrské opatření.

Stanovisko TDS k ZBV č.8

Předmětem ZBV č. 8 je provedena změna oproti PDPS (Dopravně inženýrské opatření). Návrh PDPS objektu SO 162 vycházel z předpokládaného postupu výstavby, který byl projednáván na několika koordinačních jednáních v době přípravy dokumentace. Návrh řešení dle PDPS byl následně předložen Policii ČR k připomínkám. Ze strany Policie nebyla dokumentace PDPS zpochybněna s tím, že závazné stanovisko bude vydáno na základě aktuálních dopravních podmínek až k RDS, případně návrhům stavebních dopravních opatření. Po seznámení s podrobnou dokumentací DIO zpracovanou zhotovitelem TDS uvádí několik bodů, které vedly ke zvětšení rozsahu použitého dopravního a zařízení.

Zpracování připomínek Policie ČR k předloženým návrhům dopravních opatření v RDS na základě aktuální dopravní situace v době realizace jednotlivých etap stavby.

Některé fáze výstavby v RDS oproti předpokladům v PDPS. Týká se např. způsobu výstavby za použití světelné signalizace v případě okružní křižovatky Na Knížecí nebo opěrné zdi v Záhořanech z důvodů zachování širšího minimálního pracovního prostoru pro hloubení kanalizace nebo výstavbu opěrné zdi.



Doplnění dopravního značení umožňující oboustranný provoz na přístupových trasách pro místní obslužnou dopravu v lokalitě Králův Dvůr a Záhořany. Změna bude řešena formou ZBV č.8

vypracoval: Pavel Novák TDS

STRABAG a.s.
Dopravní stavitelství
Kačírkova 982/4
158 00 Praha 5

Projekt: II/605 a III/2365 Beroun, rekonstrukce silnic – zbývající úsek

Věc: Souhlasné stanovisko ke změně v rámci RDS na objektu SO 162.1 – Dopravně inženýrských opatření (silnice II/605)

Krajská správa a údržba silnic Středočeského kraje, p.o., jako objednatel akce „II/605 a III/2365 Beroun, rekonstrukce silnic – zbývající úsek,“ po dohodě a v souladu se stanoviskem AD a TDS, souhlasí s navrženou změnou v rámci RDS na objektu SO 162 – DIO. Důvodem je změna etapizace díla pro nutnost dopracování projektové dokumentace na odlehčovací objekt v místě nové budoucí OK Košťálkova – SO 113. Dalším důvodem je požadavek PČR na doplnění počtu značek, jejichž množství se významně navyšuje oproti PDPS. Změna bude řešena formou ZBV č. 8. Jedná se pouze o souhlas s návrhem technického řešení navrhované ZBV. Posouzení správnosti ZBV zajistí supervize a finální schválení spadá do kompetencí vedení KSÚS.

Martin Voříšek
Projektový manažer



Tel.:

E-ma

Krajská správa a údržba silnic Středočeského kraje,
příspěvková organizace
Zborovská 11, 150 21 Praha 5
IČ: 00066001
Kancelář: Praha
www.ksus.cz

**ADSUM spol. s r.o.
Martin Frolík
Lidická 7
273 51 Unhošť**

| | | | |
|--------------------------------|-------------------------|-------------------------|--------------|
| <i>Váš dopis značky/ze dne</i> | <i>Naše značka</i> | <i>Vyřizuje/telefon</i> | <i>Praha</i> |
| | 1181-4/22/KSUS/KLT/BALE | L.Balejová | 10.6.2022 |

Věc: Vyjádření k DIO z důvodu rekonstrukce silnic II/605 a III/2365 – projekt č. 9 a č. 10

Krajská správa a údržba silnic Středočeského kraje, příspěvková organizace, jako správce a zároveň zástupce Středočeského kraje, jako vlastníka nemovitostí, tj. dotčené silnice II/605 a III/2365 **s o u h l a s í** se zvláštním užíváním, uzavírkami a objízdnými trasami dle předloženého návrhu DIO vypracovaného fi. ADSUM spol. s r.o., č. zak. DIO-1-1/2022-9 a DIO-1-1/2022-10, projektantem panem Martinem Frolíkem, pro stavbu: „II/605 a III/2365 Beroun rekonstrukce – zbývající úsek“ v těchto etapách a termínech:

etapa 1d – částečná uzavírka silnice II/605 v km 19,315 – 19,650 LJP (cca 335m)

- **Kyvadlový provoz v PJP řízený mobilní světelnou signalizací**
- **Výstavba kanalizace a následná rekonstrukce chodníků a PP vozovky, včetně jižní části nové OK**
- **Termín: 1.7. – 31.8. 2022**

etapa 2b + 2c – uzavírka silnice III/2365 v km 8,610 – 9,200 (cca 590m)

- **Úsek od křižovatky s MK (bezejmenná) za obcí Zahořany ke křižovatce s MK Macháčkova (vš ½ prostoru křižovatky) u ZŠ Králův Dvůr**
- **Objízdná trasa pro vozidla do 6t a BUS bude vedena po silnicích III/2365 – MK (bezejmenná) – MK Okrajová – MK Na Máchovně – MK Košťálkova – II/605, bude vedena obousměrně**
- **Objízdná trasa pro vozidla nad 6t bude vedena po silnicích III/2365 (Hudlice) – II/236 (Svatá, Černín) – II/605 (Zdice) – II/605 (Králův Dvůr)**
- **Termín: 1.7. – 30.9. 2022**

etapa 2g – částečná uzavírka silnice III/2365 v km 8,435 – 8,505 PJP (cca 70m)

- **Kyvadlový provoz v LJP řízený mobilní světelnou signalizací**
- **Výstavba, rekonstrukce opěrné zdi**
- **Termín: 1.7. – 30.9. 2022**

SO 301 stoka „A4b“ – úplná uzavírka části chodníku a cyklotrasy v délce cca 95m

- **Uzavírka chodníku a cyklotrasy podél ulice Plzeňská, směrem z centra ke křižovatce s ulicí Košťálkova**
- **Náhradní trasa pro pěší a cyklisty vedoucí kolo po stávajících chodnících podél ulic Mládeže a Košťálkova**
- **Výstavba části stoky „A4b“ – odlehčovací a přepouštěcí jímka**

- Termín: 20.6. – 30.9. 2022

- Šíře objízdného pruhu silnice bude minimálně 3,25 m.

S pozdravem

Karel Motal
vedoucí oblasti Kladno

Město Beroun

Městský úřad

Odbor dopravy a správních agend

Datum:
27.06.2022

Číslo jednací:
MBE/42922/2022/DOPR-
OIM

Spisová značka:
00594/2022/DOPR/3

Vyřizuje / telefon:
Ing. Monika Olexová/

E-mail:

ROZHODNUTÍ

Městský úřad Beroun, odbor dopravy a správních agend obdržel dne 08.06.2022 žádost od STRABAG, a.s., Kačírková 982/4, 158 00 Praha 5, IČ: 60838744 zastoupen na základě plné moci ADSUM spol.s.r.o., Lidická 7, 273 51 Unhošť, IČ: 45144991, (dále jen „žadatel“) o **povolení částečné a úplné uzavírky a nařízení objížd'ky silnice č. II/605 a III/2365, pro provádění stavebních prací z důvodu rekonstrukce.**

Městský úřad Beroun, odbor dopravy a správních agend, jako silniční správní úřad obce s rozšířenou působností, podle § 40 odst. 4 písm. a) zákona č. 13/1997 Sb., o pozemních komunikacích, ve znění pozdějších předpisů, (dále jen „zákon o pozemních komunikacích“) příslušný rozhodovat ve věcech silnic II. a III. třídy a veřejně přístupných účelových komunikací s výjimkou věcí, o kterých rozhoduje Ministerstvo dopravy nebo krajský úřad

p o v o l u j e

podle § 24 zákona o pozemních komunikacích a § 39 prováděcí vyhlášky č. 104/1997 Sb. povoluje **částečnou a úplnou uzavírku silnice č. II/605 a III/2365, pro provádění stavebních prací z důvodu rekonstrukce a nařizuje u úplné zavírky jednotlivé objízd'né trasy:**

1. Odpovědný pracovník: Ing. Jan Novák, tel. _____, za STRABAG a.s., Kačírková 982/4, 1500 Praha 5.

2. Jednotlivé etapy částečné a úplné uzavírky a objížd'ky:

2.1. Etapa 1d – částečná uzavírka silnice č. II/605 v km 19,315 – 19,650 PJP (cca 335 m)

- Kyvadlový provoz v PJP řízený mobilní světelnou signalizací.
- Výstavba kanalizace a následná rekonstrukce chodníků a PP vozovky, včetně jižní části nové OK
- **Termín: 01.07.2022 – 31.08.2022**

2.2. Etapa 2b + 2c – uzavírka silnice č. III/2365 v km 8,610 – 9,200 (cca 590 m)

- Úsek od křižovatky s MK (bezejmenná) za obcí Zahořany ke křižovatce s MK Macháčková (vč. ½ prostoru křižovatky) u ZŠ Králův Dvůr.
- **Objízd'ná trasa** pro vozidla do 6t a BUS bude vedena po silnicích č. III/2365 – MK (bezejmenná) – MK Okrajová – MK Na Máchovně – MK Košťálková – II/605, bude vedena obousměrně.

- **Objízdná trasa** pro vozidla nad 6t bude vedena po silnicích č. III/2365 (Hudlice) – II/236 (Svatá, Černín) – II/605 (Zdice) – II/605 (Králov Dvůr).
- **Termín: 01.07.2022 – 30.09.2022**

2.3. **Etapa 2g – částečná uzavírka silnice č. III/2365 v km. 8,435 – 8,505 PJP (cca 70 m)**

- Kyvadlový provoz v LJP řízený mobilní světelnou signalizací
- Výstavba, rekonstrukce opěrné zdi.
- **Termín: 10.08.2022 – 30.09.2022**

3. Důvod částečné a úplné uzavírky a nařízení objížďky je bezpečnost silničního provozu při provádění stavebních prací z důvodu rekonstrukce.

4. Autobusová doprava:

6.1. **VEDENÍ TRASY:**

Pro linku 637

- **Směr „Řevnice nádraží“:** do zastávky „Králov Dvůr, Zahořany“ beze změny – přímo silnice č. III/2365 – vlevo MK – vlevo MK směr ulice Okrajová – přímo Okrajová – přímo Na Máchovně – vpravo Košťálková – vlevo Plzeňská a dále po stávajících výlukových trasách.
- **Směr „Kublov, Slovanka“:** do zastávky „Beroun, Sídliště“ beze změny – přímo Pražská – vpravo Košťálková – vlevo Na Máchovně – přímo Okrajová – vpravo MK směr Zahořany – mírně vpravo silnice č. III/2365 a dále po stávající trase.

Pro ostatní linky se trasa nemění.

6.2. **ZASTÁVKY:**

Pro linku 637

- **Přemísťuje se:** „Králov Dvůr, škola“ – ***směr Beroun:*** z ulice Jungmannova na spojku mezi ulicí Jungmannova (silnice č. III/2365) a MK k ulici Okrajová, cca 10 m před křižovatkou s MK vedoucí směr ulice Okrajová, do čela dočasného nástupiště.
- **Zřizuje se:** „Králov Dvůr, škola“ – ***směr Hudlice:*** na spojnici mezi ulicí Jungmannova (silnice č. III/2365) a MK vedoucí od ulice Okrajová, cca 15 m před křižovatkou s ulicí Jungmannova (silnice č. III/2365) u stávající chodníkové hrany.
- **Ruší se:** „Králov Dvůr, Jungmannova“ – v obou směrech
„Králov Dvůr, u zámku“ – v obou směrech
„Beroun, Lidl“ – ve směru Kublov

Pro ostatní linky

- **Ruší se:** „Králov Dvůr, Na Knížecí“ – pouze směr Beroun.

Místa uzavírek silnice č. II/605 a III/2365 a jednotlivé objízdné trasy jsou vyznačeny v schematických plánech DIO, které jsou nedílnou součástí tohoto rozhodnutí.

5. Žadatel je povinen po celou dobu uzavírky silnice zajistit přístup k jednotlivým nemovitostem.

6. Při stavbě nesmí dojít k ohrožení bezpečnosti chodců ani silničního provozu nebo k znečištění komunikací.

7. Dopravní opatření: dopravní značení bude v souladu se schváleným stanovením přechodné úpravy provozu na pozemních komunikacích odborem dopravy a správních agend Městského úřadu Beroun ze dne 21.06.2022, pod č.j.: MBE/39684/2022/DOPR-OIM a schváleným stanovením přechodné úpravy provozu na dálnici vydaného ministerstvem dopravy ČR ze dne 24.02.2022 pod č.j.: MD-5849/2022-930/4.
8. Na začátku uzavírek bude umístěna orientační tabule s uvedením dat zahájení a ukončení uzavírek a s názvem a sídlem právnické osoby na jejíž žádost byla uzavírka povolena. (§ 39 odst. 3, prováděcí vyhlášky č. 104/1997 Sb.).
9. Žadatel v případě časového zkrácení prací zajistí úpravu dopravního značení a zařízení a bude o tom informovat účastníky řízení, dotčené orgány, dopravce a další subjekty kterým byla uzavírka tímto rozhodnutím oznámena, podle níže uvedených adres.
10. Za průběh uzavírek odpovídá zhotovitel.
11. Toto rozhodnutí bude na požádání kontrolních orgánů, Policie ČR a zaměstnanců Městského úřadu Beroun, odboru dopravy a správních agend provádějících státní dozor předloženo oprávněnou osobou za zhotovitele v místě stavby.

Účastníci řízení:

- STRABAG, a.s., Kačírková 982/4, 158 00 Praha 5, IČ: 60838744 v zastoupení na základě plné moci ADSUM spol.s.r.o., Lidická 7, 273 51 Unhošť, IČ: 45144991.
- Krajská správa a údržba silnic Stř. kraje, p. o., Zborovská 11, 150 21 Praha 5, IČ: 00066001.
- Obecní úřad Hudlice, Jungmannova 355, 267 03 Hudlice, IČ: 00233285.
- Obecní úřad Svatá, Svatá č.p. 40, 267 51 Zdice, IČ: 00233846.
- Městský úřad Králův Dvůr, náměstí Míru 139, 267 01 Králův Dvůr, IČ: 00509701.
- Městský úřad Zdice, Husova 2, 267 51 Zdice, IČ: 00234061.
- Ředitelství silnic a dálnic, Čerčanská 2023/12, 140 00 Praha, (ID DS: zjq4rhz).
- Město Beroun, Husovo nám. 68, 266 01 Beroun, IČ: 00233129

O d ů v o d n ě n í

Dne 08.06.2022 podal žadatel na Městský úřad Beroun, odbor dopravy a správních agend žádost o **povolení částečné a úplné uzavírky a nařízení objížďky silnice č. II/605 a III/2365, pro provádění stavebních prací z důvodu rekonstrukce** od 01.07.2022 – 30.09.2022.

Žádost byla postupně doplňována o jednotlivá vyjádření. Žadatel postupně dokládal DIO odsouhlasené Policií ČR, DI Beroun ze dne 09.06.2022, pod č.j.: KRPS-40715-21/ČJ-2022-010206, vyjádření KSÚS Středočeského kraje p.o. ze dne 10.06.2022 pod č.j. 1181-4/22/KSUS/KLT/BALE, vyjádření dopravce – pid pod č.j.: 039/2022, plnou moc k zastupování, souhlasy obcí dotčených uzavírkou a objížďkou – Hudlice, Svatá, Zdice a Králův Dvůr a harmonogram stavebních prací.

Dne 24.06.2022 byla po osobní schůzce domluvena změna termínu etapy 2g kde docházelo ke kombinaci částečné a úplné uzavírky, proto byl termín začátku této etapy posunut ze dne 01.07.2022 na 10.08.2022.

Po vyhodnocení žádosti, doložených podkladů, schválení Stanovení přechodné úpravy provozu na pozemních komunikacích Městským úřadem Beroun, odborem dopravy a správních agend, ze dne 21.06.2022, pod č.j.: MBE/39684/2021/DOPR-OIM, a na dálnici D5 ministerstvem dopravy pod č.j.: MD-5849/2022-930/4 bylo rozhodnuto, jak je ve výroku rozhodnutí uvedeno.

P o u č e n í : Proti tomuto rozhodnutí lze podat odvolání do 15-ti dnů ode dne jeho oznámení ke Krajskému úřadu Středočeského kraje, Zborovská 11, 150 21 Praha 5, podáním u Městského úřadu Beroun, odboru dopravy a správních agend, Politických vězňů 20, 266 43 Beroun. Odvolání proti rozhodnutí o uzavírce a objízďce **nemá** podle § 24 **odst. 4)** zákona o pozemních komunikacích odkladný účinek.

Ing. Albert Červenka, v.r.
vedoucí odboru dopravy a správních agend

Za správnost vyhotovení: Tomáš Peterka

Obdrží: účastníci řízení:

- STRABAG, a.s., Kačírková 982/4, 158 00 Praha 5, IČ: 60838744 v zastoupení na základě plné moci ADSUM spol s.r.o., Lidická 7, 273 51 Unhošť, IČ: 45144991.
- Krajská správa a údržba silnic Stř. kraje, p. o., Zborovská 11, 150 21 Praha 5, IČ: 00066001.
- Obecní úřad Hudlice, Jungmannova 355, 267 03 Hudlice, IČ: 00233285.
- Obecní úřad Svatá, Svatá č.p. 40, 267 51 Zdice, IČ: 00233846
- Městský úřad Zdice, Husova 2, 267 51 Zdice, IČ: 00234061.
- Městský úřad Králův Dvůr, náměstí Míru 139, 267 01 Králův Dvůr, IČ: 00509701.
- Ředitelství silnic a dálnic, Čerčanská 2023/12, 140 00 Praha, (ID DS: zjq4rhz).
- Město Beroun, Husovo nám. 68, 266 01 Beroun, IČ: 00233129

Dotčené orgány:

- Policie ČR, DI Beroun, Tyršova 1635, 266 50 Beroun – Město, IČ: 75151481.

Na vědomí:

- ARRIVA STŘEDNÍ ČECHY s.r.o., Pod Hájem 97, 267 01 Králův Dvůr, IČ: 25620886.
- ROPID, Rytířská 10, 110 00 Praha 1, IČ: 60437359.
- Hasičský záchranný sbor Středočeského kraje, územní odbor Beroun, Pod studánkou 1258, 266 01 Beroun 2, IČ: 70885371.
- JESSENIA a.s., Okružová 1135/44, 155 00 Praha 5, IČ: 26752051, dispečink dopravní zdravotní služby, Profesora Veselého 493, 266 01 Beroun 3.
- Územní středisko záchranné služby Středočeského kraje, Vančurova 1544, 272 01 Kladno, IČ: 75030926, stanoviště Beroun, Profesora Veselého 641, 266 56 Beroun.
- IDSK, Sokolovská 100/94, 186 00 Praha 8, IČ:05792291.
- Ministerstvo dopravy ČR, oddělení silničního správního úřadu, nábřeží Ludvíka Svobody 1222/12, 110 15 Praha 1, IČ: 66003008.
- Ministerstvo vnitra, Nad Štolou 936/3, 170 34 Praha 7, IČ: 00007064.

Město Beroun

Městský úřad

Odbor dopravy a správních agend

Datum:
21.06.2022

Číslo jednací:
MBE/39684/2022/DOPR-
OIM

Spisová značka:
00059/2022/DOPR/63

Vyřizuje / telefon:
Ing. Monika Olexová/

E-mail:

**VEŘEJNÁ VYHLÁŠKA
OPATŘENÍ OBECNÉ POVAHY**

STANOVENÍ PŘECHODNÉ ÚPRAVY PROVOZU NA POZEMNÍ KOMUNIKACI

Městský úřad Beroun, odbor dopravy a správních agend, jako příslušný obecní úřad obce s rozšířenou působností podle § 124 odst. 6 zákona č. 361/2000 Sb., o provozu na pozemních komunikacích a o změnách některých zákonů, ve znění pozdějších předpisů (dále jen „zákon o silničním provozu“), na základě žádosti společnosti STRABAG a.s., Kačírkova 982/4, 158 00 Praha 5 IČ: 60838744 zastoupené na základě plné moci společností ADSUM spol. s.r.o., Lidická 7, 273 51 Unhošť, IČ: 45144991 a po a po písemném vyjádření příslušného orgánu policie, tj. Policie ČR, Krajského ředitelství Policie Středočeského kraje, územního odboru Beroun, dopravního inspektorátu, pod č.j.: KRPS-40715-19/ČJ-2022-010206 ze dne 09.06.2022.

s t a n o v u j e

podle § 77 odst. 1 písm. c) zákona o provozu na pozemních komunikacích opatřením obecné povahy podle § 171 a násl. zákona č. 500/2004 Sb., správní řád, ve znění pozdějších předpisů (dále jen „správní řád“)

PŘECHODNOU ÚPRAVU PROVOZU NA POZEMNÍCH KOMUNIKACÍCH

z důvodu rekonstrukce silnice č. II/605 v Králově Dvoře, ul. Plzeňská – v km 19,315 – 19,650 LJP a dále rekonstrukce silnice č. III/2365 v km 8,610 – 9,200 (usek od křižovatky s MK (bezejmenná) za obcí Zahořany ke křižovatce s MK Macháčková (vč ½ prostoru křižovatky) u ZŠ Králův Dvůr a silnice č. III/2365 v km 8,435 – 8,505 PJP – dle situačních mapek dopravně inženýrských opatření v příloze (str. 4. - 11.).

Dopravní značení bude upraveno dle předloženého a schváleného dopravně inženýrského opatření – schéma vyobrazení DIO je součástí tohoto stanovení (str. 4. – 11.) a v souladu s TP 66 – Zásady pro označování pracovních míst na pozemních komunikacích.

Dopravní opatření je stanoveno s ohledem na příslušnost odboru dopravy a správních agend Městského úřadu Beroun pouze na silnicích a místních komunikacích ve správním obvodu SSÚ – ORP Beroun, tedy mimo dálnici D5 a mimo samotných nájezdů Exitu 18 a Exitu 22.

Bez vydaného stanovení příslušným silničním správním úřadem – na dálnici D5 Ministerstvem dopravy ČR – není možná realizace stanovení přechodné úpravy provozu dle stanovení vydaného

odborem dopravy a správních agend MěÚ Beroun, neboť tato stanovení na sebe navazují a označují dopravní opatření v rámci rekonstrukce silnice II/605 a III/2365.

Komunikace: silnice č. II/605 a silnice č. III/2365 v obci Králův Dvůr.

Termín: od 01.07.2022 – 30.09.2022 (Termín provedení přechodné úpravy bude v souladu s pravomocným rozhodnutím ve věci povolení zvláštního užívání/uzavírky silnice a místních komunikací.)

- **Etapa 1d – částečná uzavírka silnice č. II/605 v km 19,315 – 19,650 LJP (cca 335 m)**
Termín: 01.07.2022 – 31.08.2022
- **Etapa 2b + 2c – uzavírka silnice č. III/2365 v km 8,610 – 9,200 (cca 590 m)**
Termín: 01.07.2022 – 30.09.2022
- **Etapa 2g – částečná uzavírka silnice č. III/2365 v km 8,435 – 8,505 PJP (cca 70 m)**
Termín: 01.07.2022 – 30.09.2022

Podmínky realizace:

Pracovní místa budou zabezpečena před pádem do výkopů zábradlím, plotem nebo svodidlem (viz. čl. 4.5 Ochranná zařízení TP 66).

Na silnici č. II/605 a III/2365 vždy zůstane průjezdný jízdní pruh o šířce minimálně 3,25m

Podmínky pro provedení přechodné úpravy:

1. Provedení a umístění přechodného dopravního značení musí být v souladu s vyhl. č. 294/2015 Sb., kterou se provádějí pravidla provozu na pozemních komunikacích, v souladu s TP 66 – Zásady pro označování pracovních míst na pozemních komunikacích a normou ČSN EN 12899-1 Stálé svislé dopravní značení. Veškeré svislé dopravní značky budou základní velikosti podle TP 66 a musí být provedeny jako retroreflexní. Všechny součásti dopravních značek (podkladní desky, sloupky, značky, uchycení, kotvící prvky apod.) musí být schváleného typu.
2. Realizace přechodné úpravy provozu je podmíněna existencí pravomocného rozhodnutí ve věci povolení zvláštního užívání (příp. uzavírky) silnice (místní komunikace) a termín provedení přechodné úpravy bude v souladu s tímto rozhodnutím.
3. Žadatel zajistí pravidelnou kontrolu a údržbu dopravního značení.
4. Osazení dopravního značení zajistí žadatel. Osazení, kontrolu, údržbu i případné doplnění a změny dopravního značení v průběhu uzavírky hradí žadatel. Realizace dopravních opatření může být provedena pouze odbornou firmou. Z důvodu zajištění bezpečnosti silničního provozu může správní orgán stanovit další doplnění dopravního značení, případně stanovené dopravní značení změnit.
5. Trvalé dopravní značení, které je v rozporu s přechodným dopravním značením bude překryto a po ukončení akce uvedeno do původního stavu.

Realizace přechodné úpravy provozu (dopravních opatření) bude provedena společností:

ADSUM spol. s.r.o., Lidická 7, 273 51 Unhošť, IČ: 45144991, odpovědná osoba: Martin Frolík, tel. 777690022

O d ů v o d n ě n í:

Městský úřad Beroun, odbor dopravy a správních agend, stanovil na základě žádosti společnosti STRABAG a.s., Kačírkova 982/4, 158 00 Praha 5 IČ: 60838744 zastoupené na základě plné moci společností ADSUM spol. s.r.o., Lidická 7, 273 51 Unhošť, IČ: 45144991, přechodnou úpravu provozu na pozemních komunikacích z důvodu rekonstrukce silnice č. II/605 v Králově Dvoře, ul. Plzeňská – v km 19,315 – 19,650 LJP a dále rekonstrukce silnice č. III/2365 v km 8,610 – 9,200 (usek od křižovatky s MK (bezejmenná) za obcí Zahořany ke křižovatce s MK Macháčková (vč ½ prostoru křižovatky) u ZŠ Králův Dvůr a silnice č III/2365 v km 8,435 – 8,505 PJP a s touto stavbou spojených

dopravních opatření na místních komunikacích a silnici č. II/605 a III/2365 dle situačních mapek dopravně inženýrských opatření v příloze (str. 4. - 11.).

Přechodnou úpravu provozu na pozemních komunikacích, stanovil obecní úřad s rozšířenou působností po předchozím písemném vyjádření policie, v tomto případě Policie ČR, Krajského ředitelství Policie Středočeského kraje, územního odboru Beroun, dopravního inspektorátu, Tyršova 1635, 266 50 Beroun, která dala k tomuto stanovení přechodné úpravy kladné stanovisko pod č.j.: KRPS-40715-2/ČJ-2022-010206. Z uvedeného stanoviska vyplývá, že Policie České republiky, jakožto dotčený orgán vydávající závazné stanovisko, s předloženým návrhem souhlasí, neboť odpovídá obecným požadavkům na bezpečnost a plynulost provozu na pozemních komunikacích.

Poučení: Toto stanovení se vydává formou opatření obecné povahy, které se oznamuje veřejnou vyhláškou. Opatření obecné povahy nabývá účinnosti pátým dnem po dni vyvěšení veřejné vyhlášky. Proti opatření obecné povahy nelze podat opravný prostředek (§ 173 odst. 2 správního řádu)

Ing. Albert Červenka, v.r.
vedoucí odboru dopravy a správních agend

Za správnost vyhotovení: Iveta Brůnová

Toto opatření obecné povahy (č.j. MBE/39684/2022/DOPR-OIM) musí být vyvěšeno po dobu 15 dnů na úřední desce Městského úřadu Beroun, Městského úřadu Králův Dvůr, Obecního úřadu Hudlice, Obecního úřadu Svatá a Městského úřadu Zdice.

Vývěsní lhůta začíná den následující po dni vyvěšení. Sejmutí vyhlášky je možno následující pracovní den po posledním (patnáctém) dni vývěsní lhůty. Po uplynutí lhůty vyznačení údajů musí být vyhláška neprodleně vrácena zpět odboru dopravy a správních agend. Zároveň žádáme o zveřejnění písemnosti způsobem umožňujícím dálkový přístup a o potvrzení této skutečnosti!

Vyvěšeno dne: Sejmuto dne:
Razítko a podpis orgánu, který potvrzuje vyvěšení a sejmutí rozhodnutí.

Obdrží:

Dotčené orgány:

- **Policie ČR**, Krajské ředitelství Policie Středočeského kraje, dopravní inspektorát, Tyršova 1635, 266 01 Beroun.

Ostatní:

- **Městský úřad Beroun**, kancelář tajemníka, podatelna MěÚ Beroun, Husovo náměstí 68, 266 01 Beroun
(pro zveřejnění na úřední desce na dobu nejméně 15 dnů – podle § 172 odst. 1 správního řádu)
- **Obecní úřad Hudlice**, Jungmannova 355, 267 03 Hudlice, IČ: 00233285
(pro zveřejnění na úřední desce na dobu nejméně 15 dnů – podle § 172 odst. 1 správního řádu)
- **Obecní úřad Svatá**, Svatá č.p. 40, 267 51 Zdice, IČ: 00233846.

Technické podmínky – práce na dálnici D5

Veškeré přenosné dopravní značení (svislé i vodorovné) musí být provedeno dle zásad TP 65, TP 143 (s odchylkami stanovenými těmito zásadami), vyhlášky č. 294/2018 Sb., ČSN EN 12899-1, VL 6.1, VL 6.2 a těchto zásad. Při realizaci musí být rovněž respektovány „Požadavky na provedení a kvalitu přechodného dopravního značení na dálnicích a silnicích ve správě ŘSD ČR“ a další příslušná PPK, především PPK – PRE a zásad pro Označování pracovních míst na dálnici, 2021, příručka III.díl.

Přenosné dopravní značky budou celolisované z hliníkových nebo pozinkových plechů s dvojitým ohybem po celém obvodu, včetně rohů. Uchycení přenosných dopravních značek na nosnou konstrukci musí být provedeno pomocí speciální příchytky zabraňující jejímu pootočení či uvolnění, pevně spojené se zadní stěnou značky. Značky budou připevněny na nosné konstrukce (sloupky) ze Zn nebo z Al profilu o průřezu 40 × 40 mm (tzv. jackl).

Svislé dopravní značky umístěné na tělese dálnice D5 a na větvích MÚK musí být provedeny ve zvětšeném velikosti v retroreflexní úpravě min. třídy R'2 dle ČSN EN 12899-1.

Příprava přechodného dopravního značení vyžaduje realizaci dopravních opatření k vytvoření podmínek pro provedení prací v rozsahu změn dopravního značení. Operativní dopravní opatření spočívá v uzavírání zpevněných krajnic a regulaci dopravy pro zajištění instalace přechodného dopravního značení..

Dopravní opatření bude prováděno operativními prostředky pro krátkodobé omezení provozu v souladu s příslušnými zásadami pro přechodné dopravní značení na pozemních komunikacích, zejména dle PPK-PRE a příručkou pro označování pracovních míst na dálnicích, díl I. Budou využívána schémata DM 210 a 211.

Stavba přechodného dopravního značení bude prováděna především v době sníženého silničního provozu tak, aby měla co nejmenší dopad na jeho bezpečnost a plynulost.

Poznámky – silnice II. a III. třídy

Veškeré cíle na stávajících směrových a velkoplošných dopravních značkách směřující do uzavírky (neprůjezdné oblasti) budou zakryty (přelepeny) oranžovo-černou zakrývací páskou.

Na velkoplošných dopravních značkách IS11a a IP22 budou vyznačeny data platnosti (délka uzavírky) nalepením přímo na tabuli, nebo umístěním tabulky E13 pod značku, pokud by bylo na tabuli málo místa (víceřádkový text). Toto se netýká značek IP22-5, upozorňujících na uzavírku NV nad 6t, které bude provedeny v souladu s VL6.1 bez vyznačeného data platnosti.

Pracovní místa, zejména výkopy budou ohraničeny zábranami, nebo ploty, aby nemohlo dojít ke vstupu chodců do staveniště.



| | | |
|---|--|--|
| Vypracoval: Martin Frolík tel.: 777 690 022, e-mail: frolik@adsum.cz | Zodpovědný projektant, kontrola: Martin Frolík |  •DOPRAVNÍ ZNAČENÍ• PROJEKTY REALIZACE PRONÁJEM ADSUM spol. s r.o. Havlíčkova 923, 273 51 Unhošť provozovna: Lidická 7, 273 51 unhošť tel./fax: +420 312 698 482 mobil: +420 777 690 022 e-mail: adsum@adsum.cz http://www.adsum.cz <small>IČ: 451 44 991, DIČ: CZ 451 44 991, KB Kladno, č.ú. 807741141/0100 Společnost vedená od 21.února 1992 u Městského soudu v Praze, spisová značka C7462</small> |
| Investor: Krajská správa a údržba silnic Středočeského kraje přísp. org. Stř. kraje, Zborovská 11, 150 21 Praha 5 | | |
| Objednatel (stavebník): STRABAG a.s. Kačírkova 982/4, 158 00 Praha 5 - Jinonice | | |
| Stavba: II/605 a III/2365 BEROUN REKONSTRUKCE – ZBÝVAJÍCÍ ÚSEK | | Číslo zakázky: DIO-1-1/2022-9 |
| Objekt: Dopravně inženýrské opatření - DIO Rok 2022 - práce na úseku A etapa 1 d + 2b + 2c + 2g částičná uz. II/605 + úplná uz. III/2365 uzavírka II/605 pro NA nad 6t | | Datum: červen 2022 |
| | | Stupeň: RDS |
| | | Termín: 1.7. - 30.9.2022 |
| | | Počet formátů: 9x A3 |
| | | Číslo přílohy: 9 |
| | | Paré: |

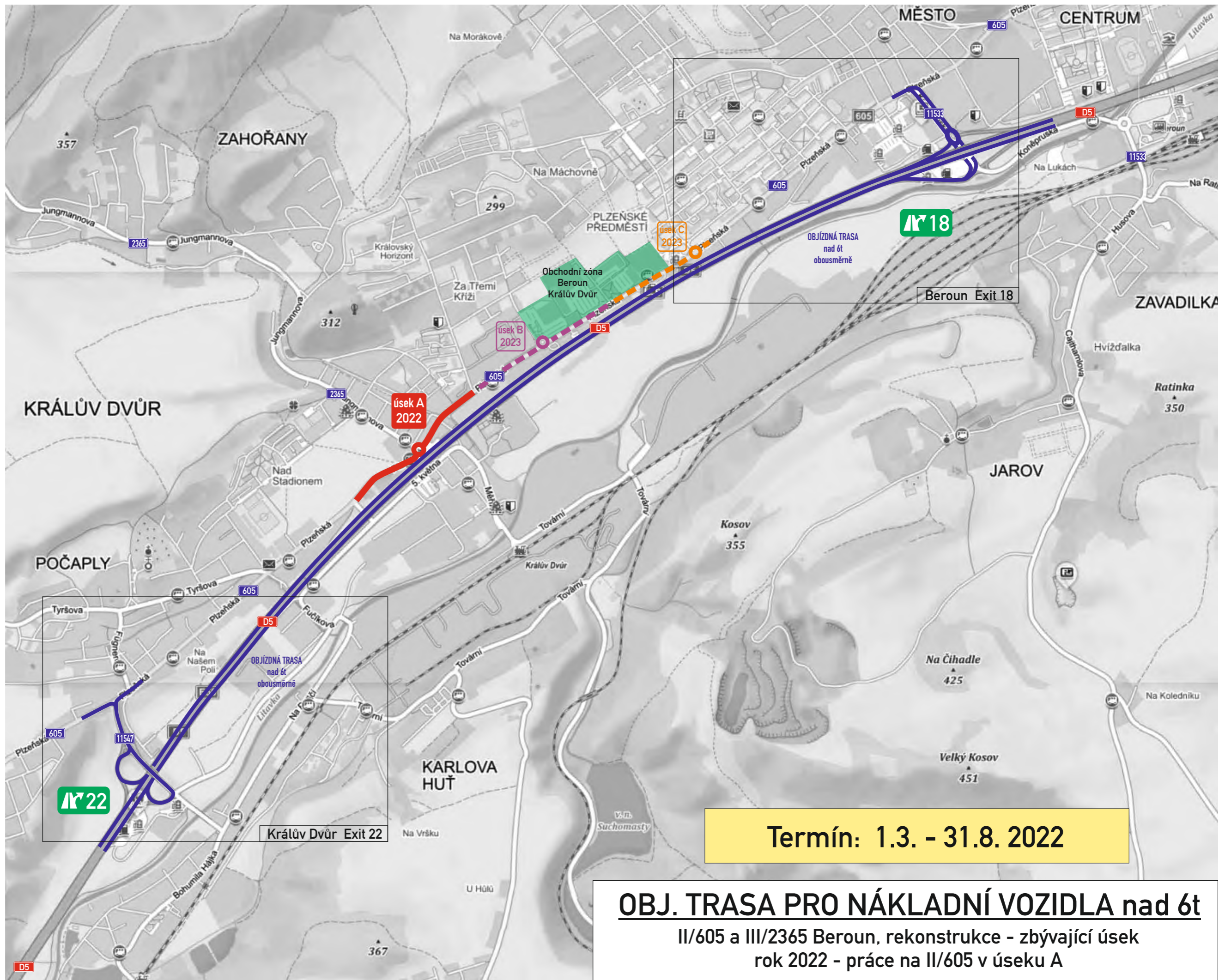

Termín: 1.3. - 31.8. 2022

OBJ. TRASA PRO NÁKLADNÍ VOZIDLA nad 6t
 II/605 a III/2365 Beroun, rekonstrukce - zbývající úsek
 rok 2022 - práce na II/605 v úseku A

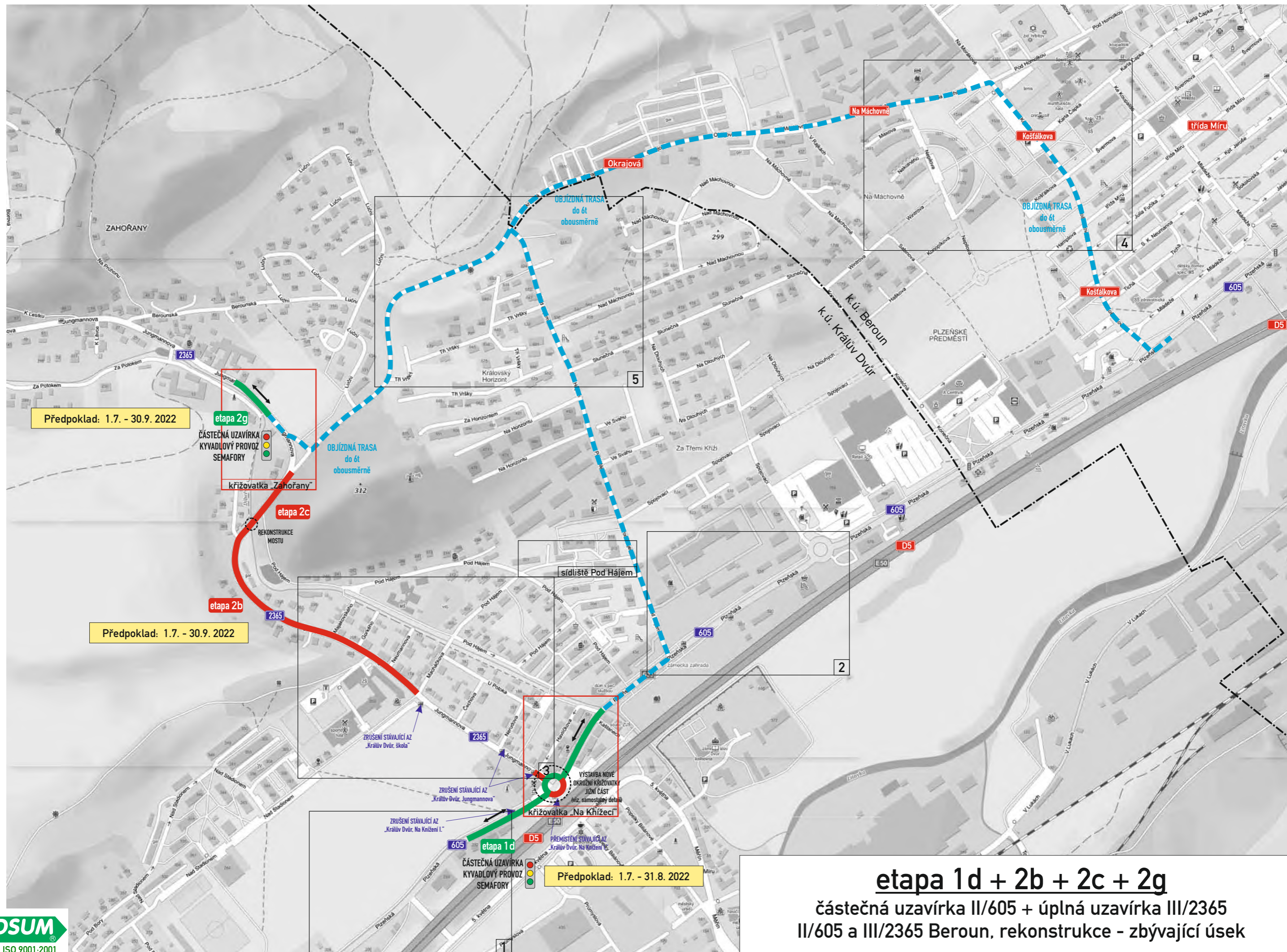

Předpoklad: 1.7. - 30.9. 2022

Předpoklad: 1.7. - 30.9. 2022

Předpoklad: 1.7. - 31.8. 2022

etapa 1d + 2b + 2c + 2g
 částečná uzavírka II/605 + úplná uzavírka III/2365
 II/605 a III/2365 Beroun, rekonstrukce - zbývající úsek

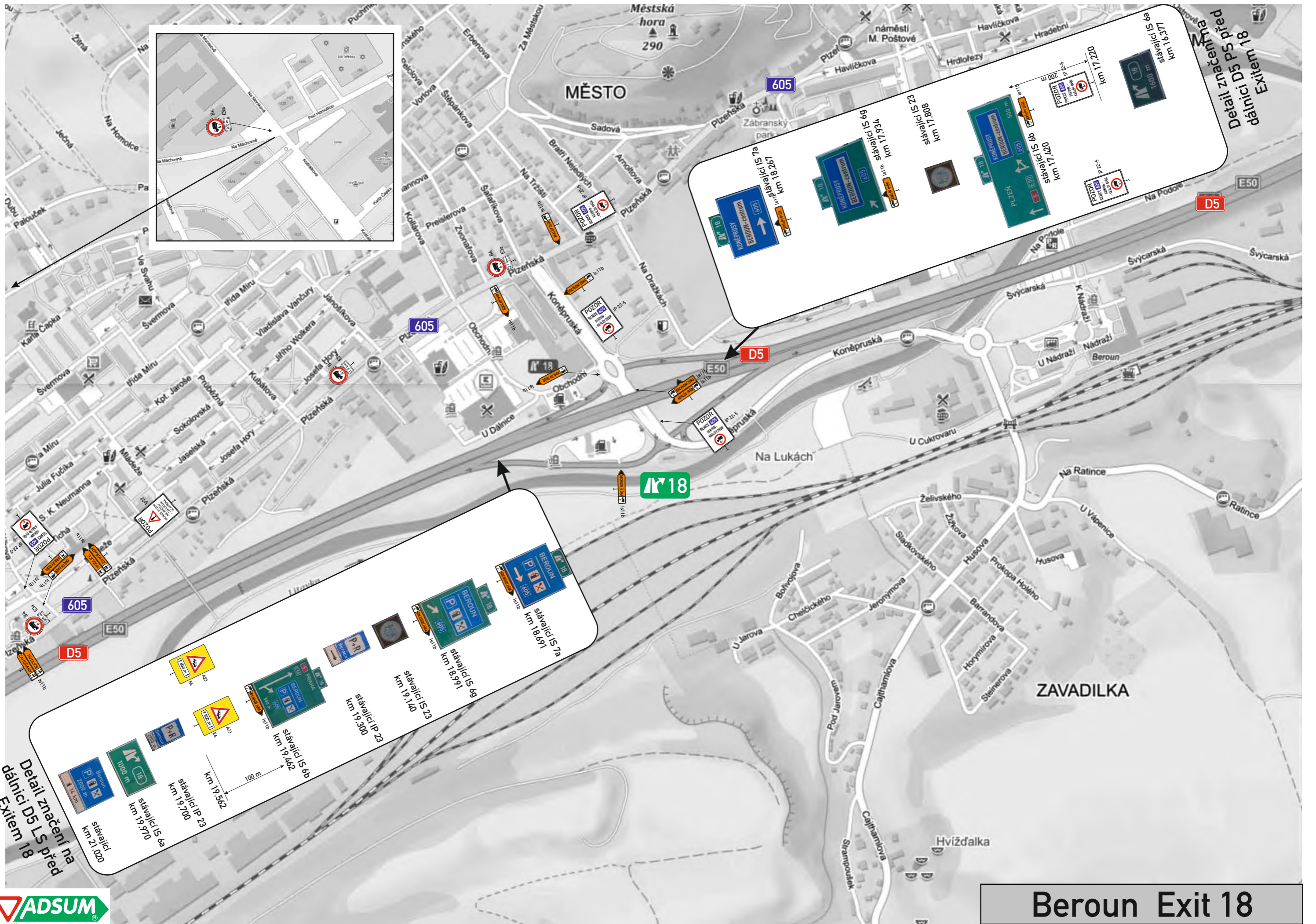

Detail značení na
dálnici D5 LS před
Exitem 18

Detaili značení na
Exitem 18 před
dálnicí D5 PS před

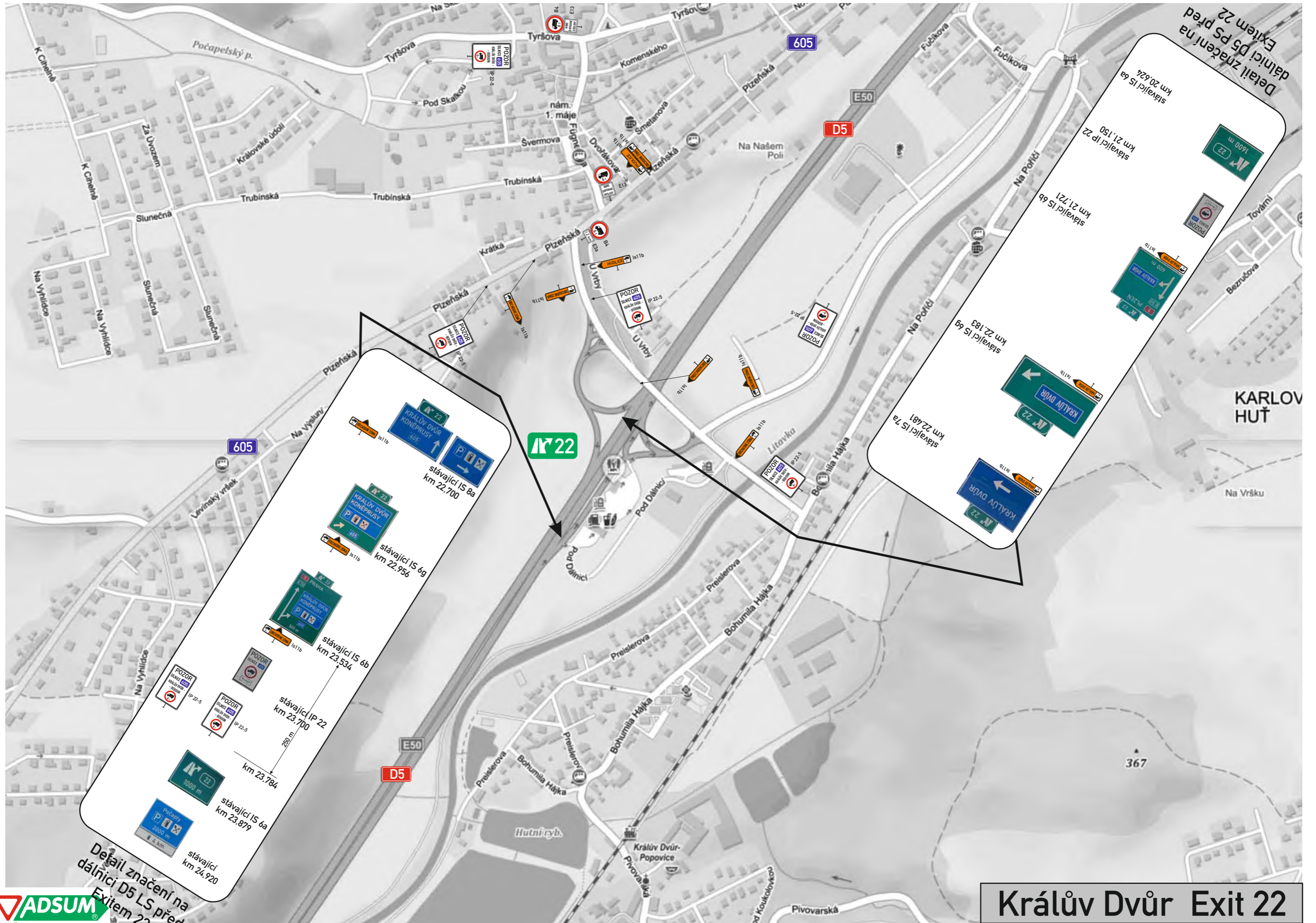

Detail značení na
dálnici D5 LS před
Exitem 22

Králův Dvůr Exit 22

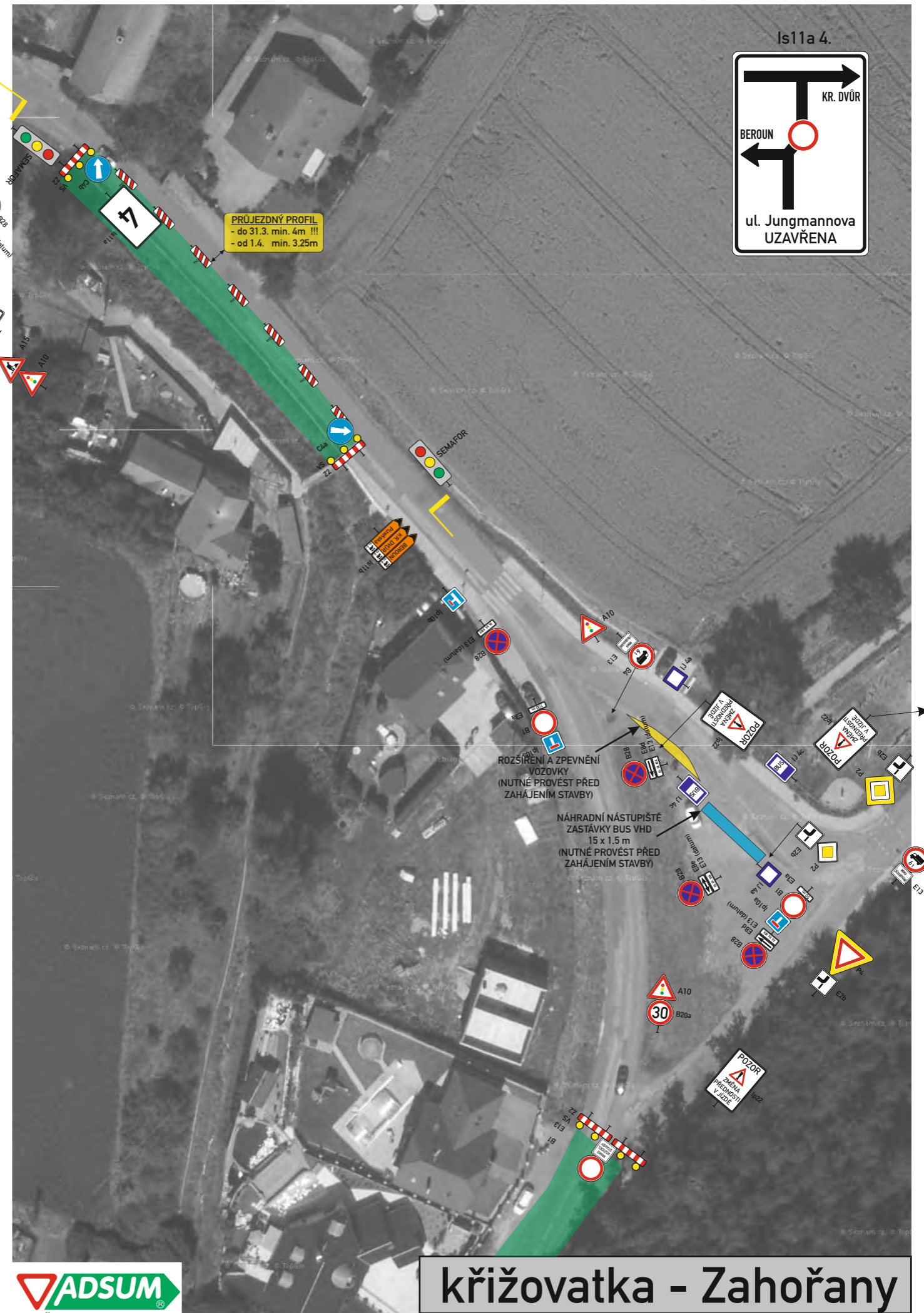
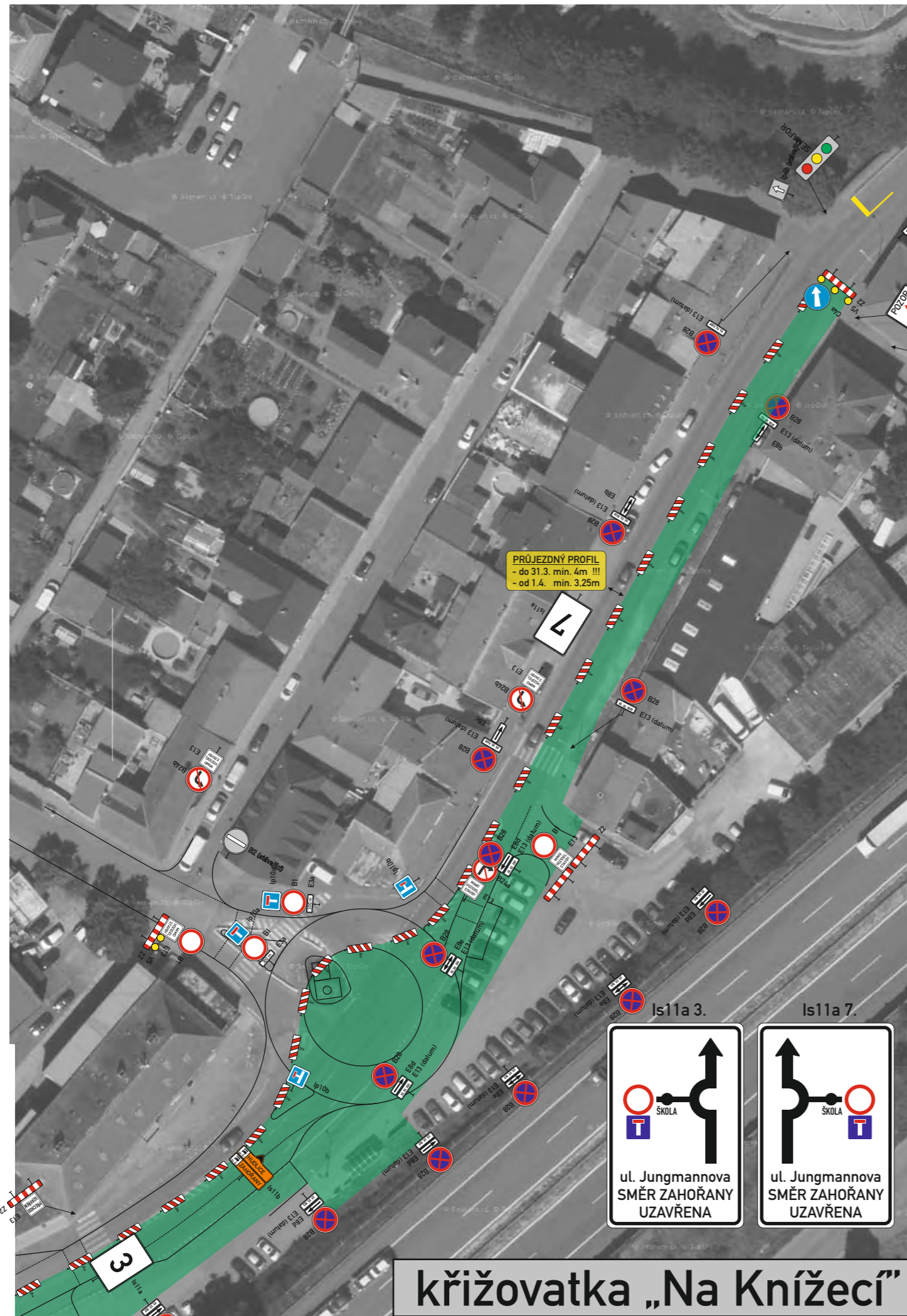

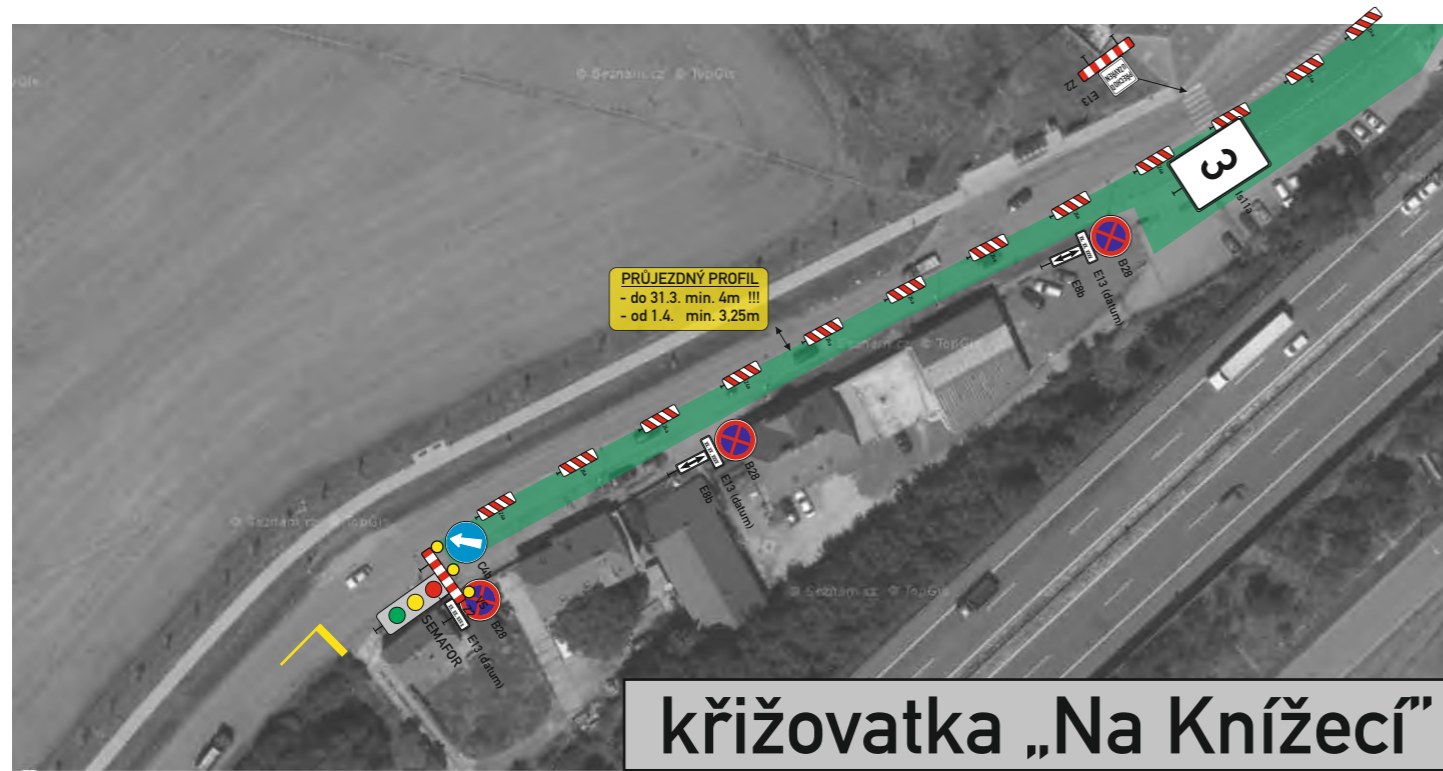

křižovatka „Na Knížecí“

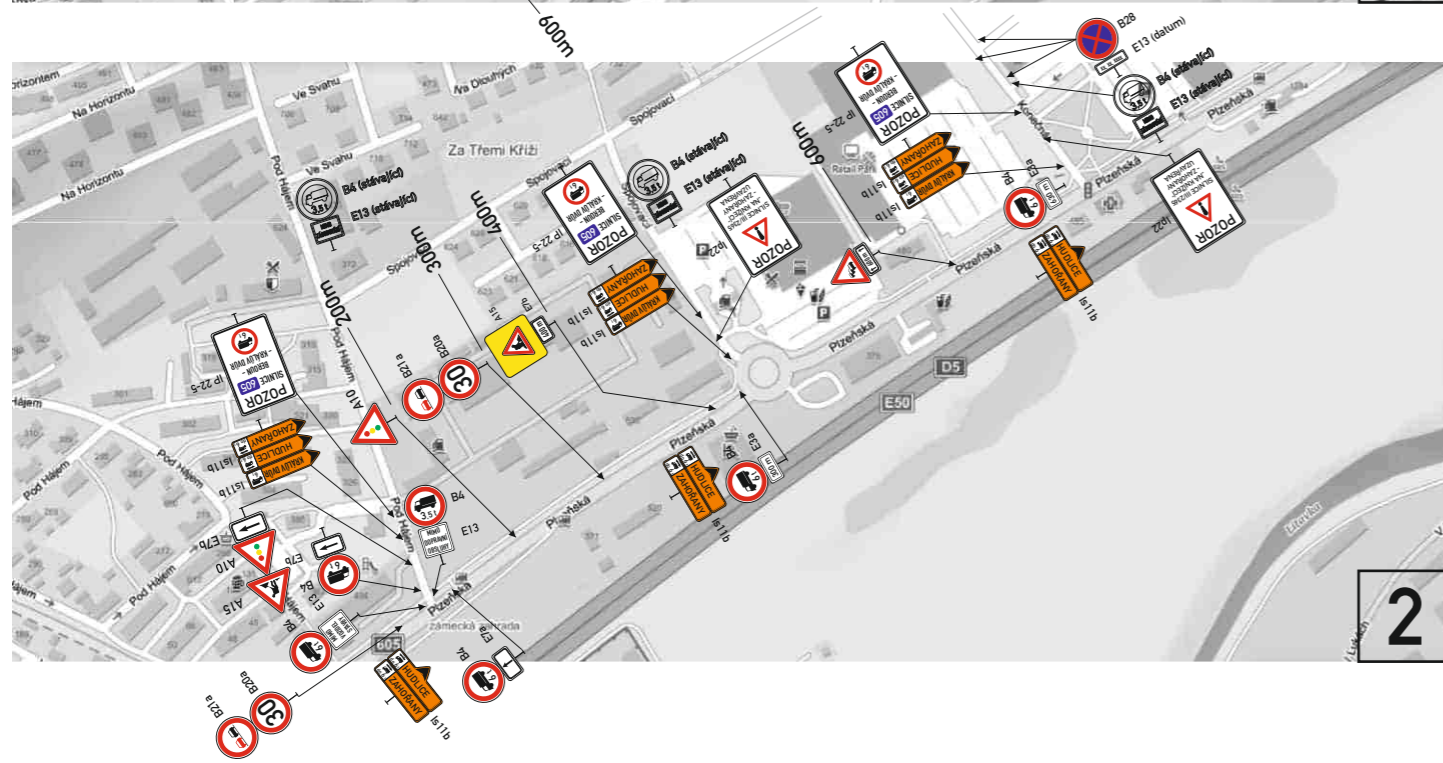
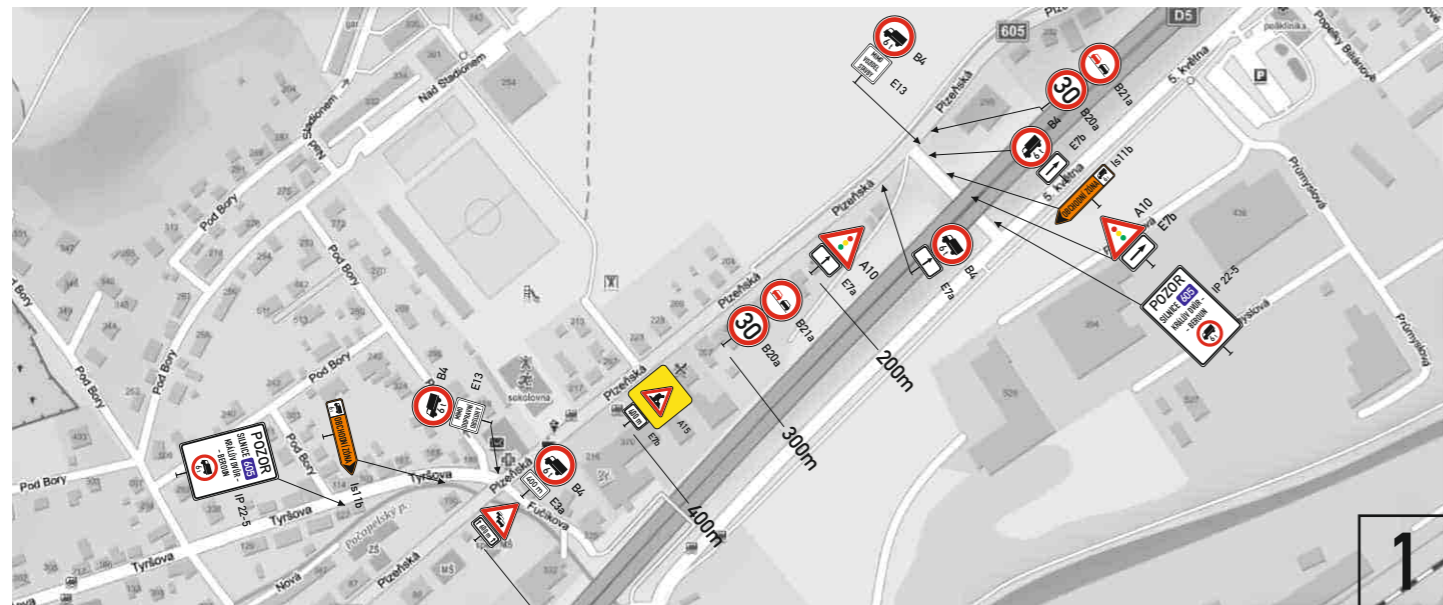
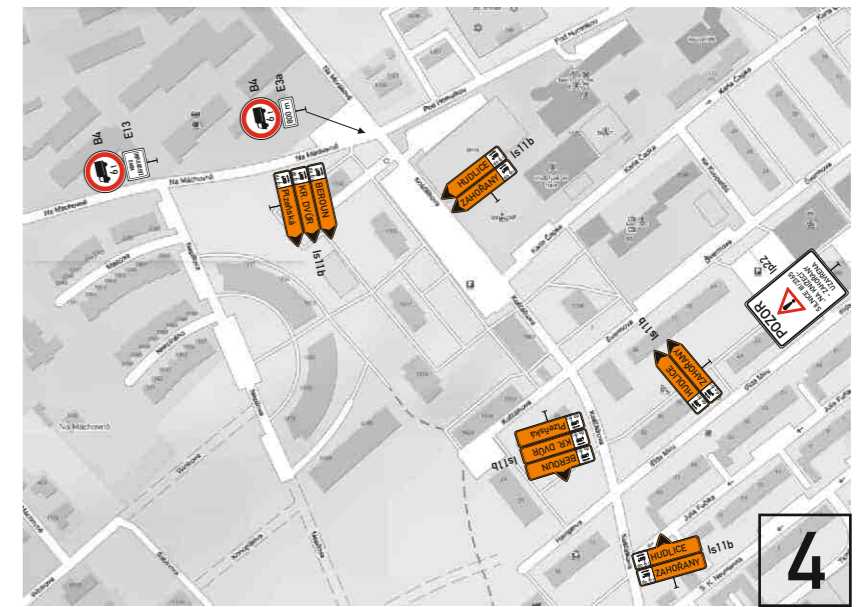

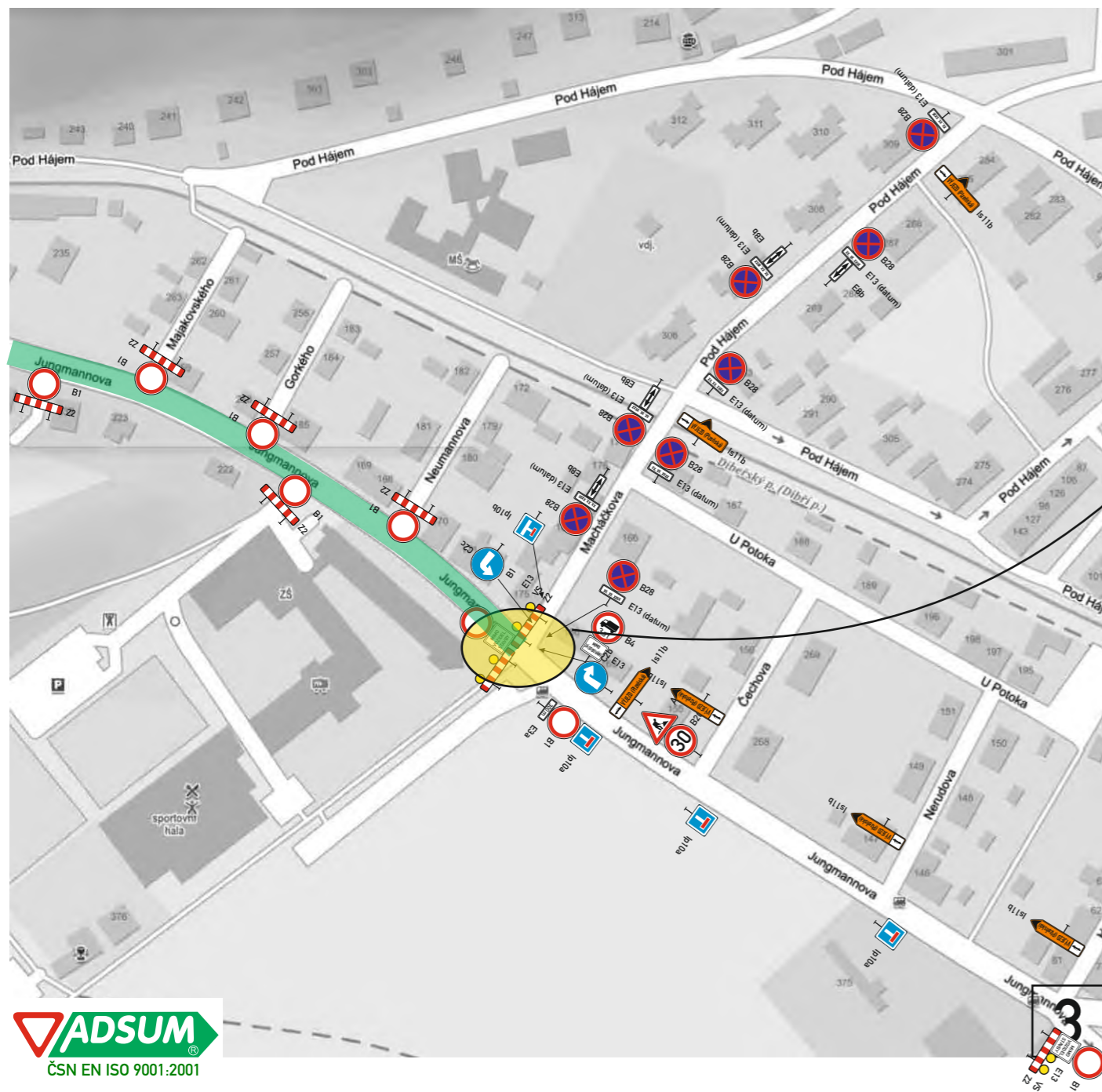

DETAIL



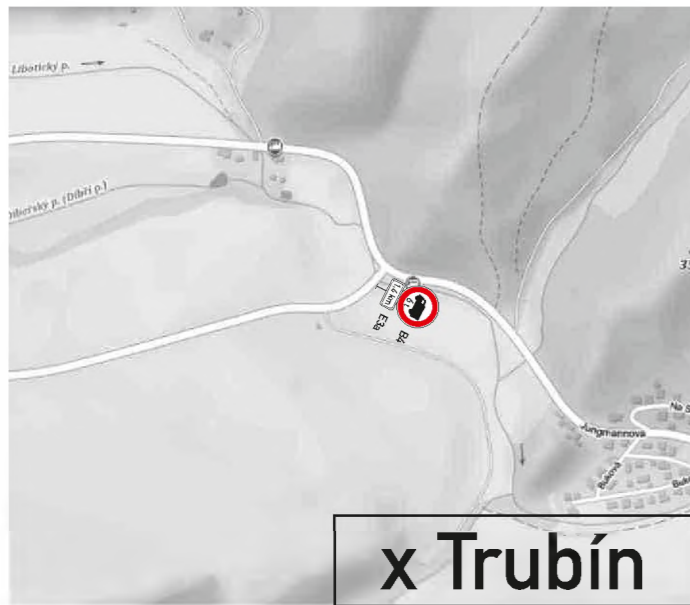

x Trubín

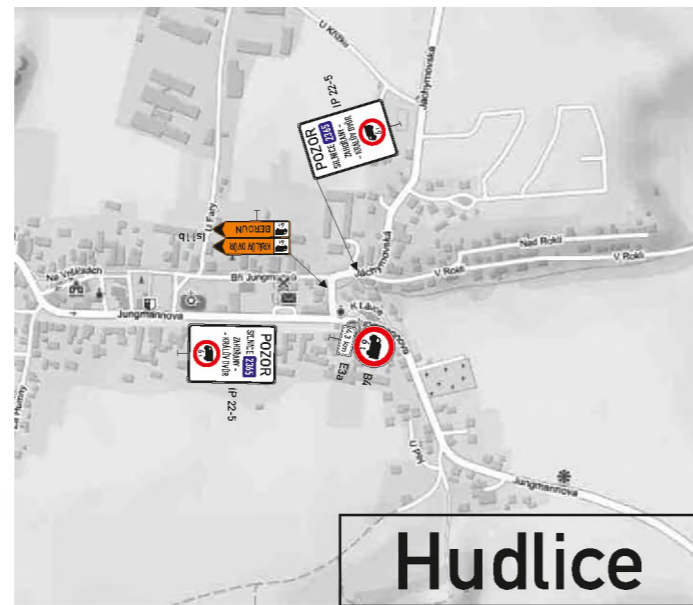

Hudlice

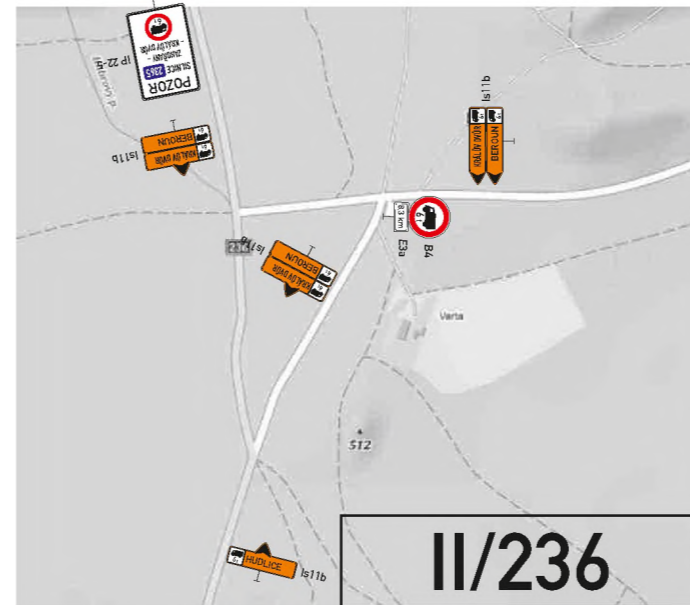

II/236

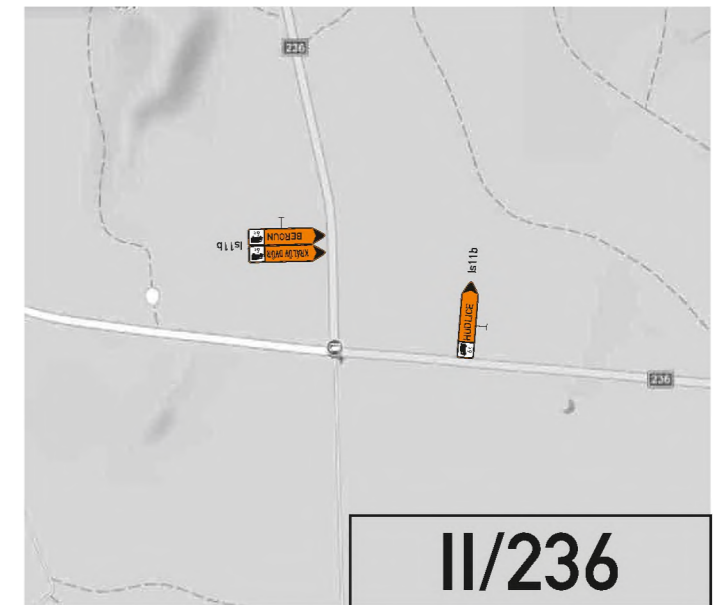

II/236



Svatá

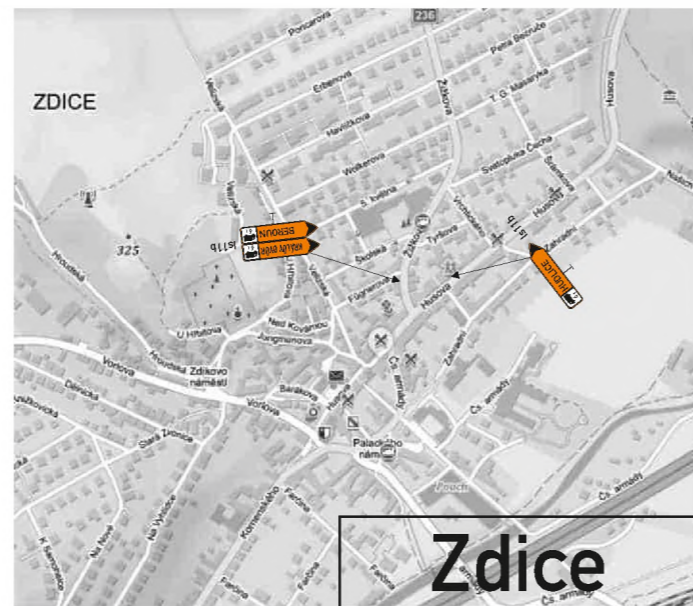

Zdice



Zahořany

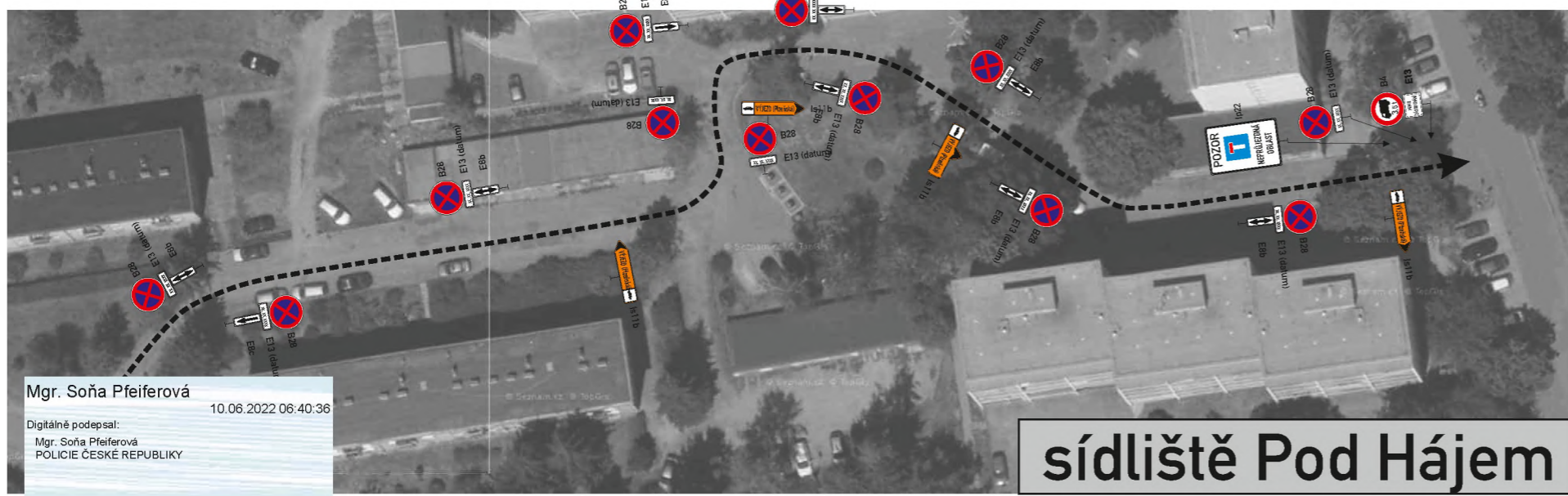

sídlíště Pod Hájem

Mgr. Soňa Pfeiferová
 10.06.2022 06:40:36
 Digitálně podepsal:
 Mgr. Soňa Pfeiferová
 POLICIE ČESKÉ REPUBLIKY

