

Česká republika – Státní pozemkový úřad
Sídlo: Husinecká 1024/11a, 130 00 Praha 3
Zastoupený Ing. Petrem Lázňovským, ředitelem Krajského pozemkového úřadu
v Hradci Králové
Adresa: Kydlinovská 245, 503 01 Hradec Králové
IČ: 01312774
DIČ: CZ01312774
Bankovní spojení: ČNB, číslo účtu: 70017-3723001/0710

(dále jen „propachtovatel“)
– na straně jedné –

a

AGRO BYSTŘICE a.s.
se sídlem Bystřice 10, PSČ 507 23
IČ: 25282409
zapsaná v obchodním rejstříku vedeném Krajským soudem v Hradci Králové, oddíl B,
vložka 1740,
osoba oprávněná jednat za právnickou osobu: Ing. Oldřich Zemánek – předseda
představenstva

(dále jen „pachtýř“)
– na straně druhé –

uzavírají podle ustanovení § 2332 a násl. zákona č. 89/2012 Sb., občanský zákoník, (dále jen
„NOZ“) tuto

PACHTOVNÍ SMLOUVU č. 122N15/65

Čl. I

Propachtovatel je ve smyslu zákona č. 503/2012 Sb., o Státním pozemkovém úřadu
a o změně některých souvisejících zákonů, ve znění pozdějších předpisů, příslušný hospodařit
s těmito zemědělskými pozemky ve vlastnictví státu vedenými u Katastrálního úřadu pro
Královéhradecký kraj Katastrálního pracoviště Jičín na LV 10002

obec	kat. území	druh evidence	parcela č.	výměra v m ²	druh pozemku
Bystřice	Bystřice	KN	591/17	6316	orná půda
Bystřice	Bystřice	KN	702/19	5578	orná půda
Bystřice	Bystřice	KN	702/68	9488	orná půda
Bystřice	Bystřice	KN	765/12	7557	orná půda

Navazuje na ukončenou NS 45N14/65.

Čl. II

Propachtovatel přenechává pachtýři pozemky uvedené v čl. I této smlouvy do užívání
za účelem:

provozování zemědělské výroby



Čl. III

Pachtýř je povinen:

a) užívat pozemky řádně v souladu s jejich účelovým určením, hospodařit na nich způsobem založeným na střídání plodin a hnojení organickou hmotou ve dvou až čtyřletých cyklech podle fyzikálních vlastností půdy, způsobu hospodaření a nároků pěstovaných rostlin,

b) dodržovat povinnosti vyplývající ze zákona č. 326/2004 Sb., o rostlinolékařské péči a o změně některých souvisejících zákonů, ve znění pozdějších předpisů,

c) dodržovat zákaz hospodářské činnosti vyvolávající erozi půdy a používání toxických a jiných škodlivých látek s dlouhodobým reziduálním účinkem, dodržovat ustanovení § 3 odst. 1 zákona č. 334/1992 Sb., o ochraně zemědělského půdního fondu, ve znění pozdějších předpisů,

d) umožnit propachtovateli provádění kontroly k bodům a) až c) formou nahlédnutí do evidence rozborů a vstupem na pozemky,

e) dodržovat povinnosti vyplývající ze zákona č. 449/2001 Sb., o myslivosti, ve znění pozdějších předpisů,

f) provádět podle podmínek sběr kamene,

g) vyžádat si souhlas propachtovatele při realizaci zúrodnovacích opatření a zakládání trvalých porostů na pozemcích nebo při provádění změny druhu pozemku,

h) trpět věcná břemena, resp. služebnosti spojené s pozemky, jež jsou předmětem pachtu,

i) platit v souladu se zákonnou úpravou **daň z nemovitých věcí** za propachtované pozemky, jež jsou předmětem pachtu.

Čl. IV

1) Tato smlouva se uzavírá od **1. 10. 2015** na dobu neurčitou.

2) Právní vztah založený touto smlouvou lze ukončit dohodou nebo písemnou výpovědí.

3) Pacht lze v souladu s ustanovením § 2347 NOZ vypovědět v dvanáctiměsíční výpovědní době, a to vždy jen k 1. říjnu běžného roku.

4) Stane-li se pachtýř ze zdravotních důvodů nezpůsobilý na pozemku hospodařit, má dle ustanovení § 2348 NOZ právo vypovědět pacht v tříměsíční výpovědní době.

5) Propachtovatel může v souladu s ustanovením § 2334 NOZ vypovědět pacht bez výpovědní doby, jestliže pachtýř propachtuje propachtované pozemky jinému, přenechá-li je k užívání nebo změni-li hospodářské určení pozemků, anebo způsob jejich užívání nebo požívání bez propachtovatelova předchozího souhlasu.

Čl. V

1) Pachtýř je povinen platit propachtovateli pachtovné.

2) Pachtovné se platí **ročně pozadu** vždy k 1. 10. běžného roku.

3) Roční pachtovné se stanovuje dohodou ve výši **10619,00 Kč** (slovy: Desettisícšestsetdevatenáctkorunčeských).

4) Pachtovné bude hrazeno převodem na účet propachtovatele vedený u České národní banky, číslo účtu **70017-3723001/0710**, variabilní symbol: **12211565**.

Zaplacením se rozumí připsání placené částky na účet propachtovatele.

5) Nedodrží-li pachtýř lhůtu pro úhradu pachtovného, je povinen podle ustanovení § 1970 NOZ zaplatit propachtovateli úrok z prodlení, a to na účet propachtovatele vedený u České národní banky, číslo účtu 180013-3723001/0710, variabilní symbol: **12211565**.

6) Prodlení pachtýře s úhradou pachtovného delší než 60 dnů se považuje za porušení smlouvy, které zakládá právo propachtovatele smlouvu vypovědět bez výpovědní doby (ustanovení § 2228 odst. 4 NOZ).

Čl. VI

Pokud jsou na propachtovaných pozemcích zřízena meliorační zařízení, pachtýř se zavazuje:

- u melioračních zařízení umístěných pod povrchem půdy zajistit jejich údržbu,
- k hlavním melioračním zařízením umožnit přístup za účelem provedení údržby.

Čl. VII

Pachtýř bere na vědomí a je srozuměn s tím, že pozemky, které jsou předmětem pachtu dle této smlouvy, mohou být propachtovatelem převedeny na třetí osoby v souladu s jeho dispozičním oprávněním. V případě změny vlastnictví platí ustanovení § 2221 a § 2222 NOZ.

Čl. VIII

Pachtýř je oprávněn propachtované pozemky, některé z nich nebo jejich části propachtovat nebo dát do užívání třetí osobě jen s předchozím písemným souhlasem propachtovatele.

Čl. IX

ČR – Státní pozemkový úřad jako správce dle zákona č. 101/2000 Sb., o ochraně osobních údajů a o změně některých zákonů, v platném znění (dále jen zákon č. 101/2000 Sb.), tímto informuje pachtýře jako subjekt údajů, že jeho údaje uvedené v této smlouvě zpracovává pro účely realizace, výkonu práv a povinností dle této smlouvy, když tyto údaje zpracovává automatizovaně v elektronické formě. ČR – Státní pozemkový úřad tímto poučuje pachtýře, že poskytnutí osobních údajů je dobrovolné. Pachtýř si je vědom svého práva přístupu k osobním údajům, práva na opravu osobních údajů, jakož i dalších práv vyplývajících z ustanovení § 12 a 21 zákona č. 101/2000 Sb.

Čl. X

1) Smluvní strany se dohodly, že jakékoliv změny a doplňky této smlouvy jsou možné pouze písemnou formou dodatku k této smlouvě, a to na základě dohody smluvních stran.



2) Smluvní strany jsou povinny se vzájemně informovat o jakékoli změně údajů týkajících se jejich specifikace jako smluvní strany této smlouvy, a to nejpozději do 30 dnů ode dne změny.

Čl. XI

Tato smlouva je vyhotovena ve **dvou** stejnopisech, z nichž každý má platnost originálu. **Jeden** stejnopis přebírá pachtýř a jeden je určen pro propachtovatele.

Čl. XII

Tato smlouva nabývá platnosti dnem jejího podpisu smluvními stranami.

Čl. XIII

Smluvní strany po přečtení této smlouvy prohlašují, že s jejím obsahem souhlasí a že tato smlouva je shodným projevem jejich vážné a svobodné vůle, a na důkaz toho připojují své podpisy.

V Hradci Králové dne*22. 9. 2015*.....

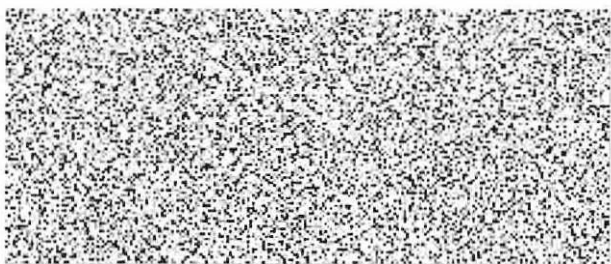

Ing. Petr Lázňovský
ředitel Krajského pozemkového úřadu
pro Královéhradecký kraj
propachtovatel



Ing. Oldřich Zemánek
předseda představenstva
AGRO BYSTRICE a.s.
pachtýř

Za věcnou a formální správnost odpovídá:



Pavel Fajfr
vedoucí oddělení správy
KPÚ pro Královéhradecký kraj

Za správnost:



Anna Řeháková

Příloha k pachtovní smlouvě č. 122N15/65

AGRO BYSTŘICE a.s.

Variabilní symbol: 12211565

Uzavřeno:

Roční pacht:

Bystřice 10

Datum tisku: 9.9.2015

Účinná od: 1.10.2015

10 619 Kč

Libáň

Katastr	Parcela	/	Díl	Skup.	Kultura	Číslo LV	Cena za ha [Kč]	Výměra [m ²]	%	Pacht [Kč]
Bystřice										
	591	17	0	2	2	10 002	166 800	6 316	2,2	2 317,72
	702	19	0	2	2	10 002	166 800	5 578	2,2	2 046,90
	702	68	0	2	2	10 002	166 800	9 488	2,2	3 481,72
	765	12	0	2	2	10 002	166 800	7 557	2,2	2 773,12
								28 939		10 619,46
CELKEM:								28 939		10 619 Kč

