



## KUPNÍ SMLOUVA

uzavřená dle § 2079 a násl. zákona č. 89/2012 Sb., občanského zákoníku

číslo smlouvy prodávajícího: 8600006443

Tato smlouva je uzavřena v souladu se zák. č. 89/2012 Sb., občanský zákoník, v platném znění (dále jen „o. z.“), a to v souladu s § 2079 a násl. o. z. (dále jen „Smlouva“).

### I. Smluvní strany

#### 1.1. **Prodávající:**

##### **Plzeňský kraj**

se sídlem Škroupova ul. 18, 306 13 Plzeň

IČO: 70890366

DIČ: CZ70890366

č. ú.: 1053009740/5500 vedený u Raiffeisenbank, a.s.

na základě usnesení Rady Plzeňského kraje č. 2560/22, ze dne 19.9.2022 je Plzeňský kraj zastoupený příspěvkovou organizací Plzeňského kraje:

**Správa a údržba silnic Plzeňského kraje, příspěvková organizace** (dále také jen „**SÚSPK**“)

zapsaná v obchodním rejstříku pod sp. zn.: Pr 737 vedenou u Krajského soudu v Plzni

sídlo: Koterovská 462/162, Koterov, 326 00 Plzeň

statutární orgán: Ing. Miroslav Doležal, generální ředitel

IČO: 720 53 119 DIČ: CZ72053119

e-mail: [REDACTED]

datová schránka: qbep485

telefon: [REDACTED]

kontaktní osoba: [REDACTED]

(dále jen „**Prodávající**“)

a

#### 1.2. **Kupující:**

IČO: [REDACTED]

se sídlem: [REDACTED]

e-mail: [REDACTED]

tel.: [REDACTED]

(dále jen „**Kupující**“)

(společně dále také jen jako „**smluvní strany**“)

### II. Úvodní ustanovení

- 2.1. SÚSPK prohlašuje, že na základě usnesení Rady Plzeňského kraje č. 2560/22, ze dne 19.9.2022 je oprávněna k prodeji následující movité věci, která je ve vlastnictví Prodávajícího:

**Název:** Nakladač UNC

**Typ:** UNC 060

**Inventární číslo:** 1000610

**Rok výroby/pořízení:** 1985

(dále jen „**Předmět koupě**“ nebo „**Stroj**“)

- 2.2. Strany této smlouvy berou na vědomí, že Stroj vykazuje vady, které jsou popsány ve znaleckém posudku vyhotoveném znalcem [REDAKCE], dne 31.7.2022, a který je přílohou č.1 této Smlouvy. Jakost a provedení Stroje je mezi stranami ujednána jako obvyklý účel Stroje. Smluvní strany berou na vědomí, že jakost a provedení Stroje odpovídá jeho aktuálnímu stavu, běžnému opotřebením a vadám uvedeným ve znaleckém posudku.
- 2.3. Kupující podpisem této Smlouvy akceptuje vady Stroje ve smyslu odst. 2.2. této Smlouvy. Kupující bere na vědomí, že nemá práva z vadného plnění ve vztahu k vadám uvedeným v čl. II. a v čl. III. této Smlouvy a že uzavřením této Smlouvy zaniká odpovědnost Prodávajícího za vady, které Kupující podpisem této Smlouvy akceptoval.
- 2.4. Součástí této Smlouvy je mimo jiné kopie usnesení Rady Plzeňského kraje č. 2560/22 ze dne 19.9.2022 o vyřazení nepotřebného dlouhodobého hmotného movitého majetku předaného k hospodaření organizaci Správa a údržba silnic Plzeňského kraje, příspěvková organizace, fyzickou likvidací a pověřením organizace a zmocnění k prodeji vybraného majetku, viz příloha č. 3 této Smlouvy.

### III. Předmět Smlouvy

- 3.1. Prodávající se touto Smlouvou zavazuje odevzdat Kupujícímu za podmínek dále stanovených Stroj specifikovaný v čl. II. této Smlouvy včetně dokladů, které se ke Stroji vztahují, a převést na něj vlastnické právo k tomuto Stroji.
- 3.2. Kupující se touto Smlouvou zavazuje za podmínek dále stanovených Stroj do svého vlastnictví převzít a zaplatit za něj Prodávajícímu dohodnutou kupní cenu.

### IV. Kupní cena

- 4.1. Kupní cena činí částku ve výši **103.500,- Kč vč. DPH** (slovy: jedno sto tři tisíce pět set korun českých). Kupní cena byla stanovena na základě nejvyšší cenové nabídky ze dne 24.10.2022, která byla předložena v rámci výběrového řízení (dále jen „**Kupní cena**“), viz příloha č. 2 této Smlouvy. Kupní cena se skládá z ceny stroje **101.000,-Kč vč.DPH** a znalečného ve výši **2.500,- Kč**
- 4.2. Při pořízení Stroje nebyl uplatněn ani částečný odpočet DPH, proto nelze použít ustanovení § 13 odst. 4 písm. a) zákona č. 235/2004 Sb., o dani z přidané hodnoty a bude na požádání vystaven Prodávajícím doklad s 0 % DPH.
- 4.3. Kupující se zavazuje uhradit Prodávajícímu celou Kupní cenu ve výši uvedené v předchozím odstavci tohoto článku Smlouvy, a to bezhotovostním převodem na bankovní účet Prodávajícího vedený u Raiffeisenbank a.s., č. ú.:**1053009740/5500** se splatností 10 dnů ode dne uzavření této Smlouvy. Kupující je povinen při úhradě Kupní ceny uvést jako variabilní symbol své IČO, popř. datum narození.

- 4.4. Úhradou Kupní ceny se rozumí připsání celé Kupní ceny na bankovní účet Prodávajícího.
- 4.5. V případě, že Kupující poruší svůj závazek a Kupní cenu včas v plné výši neuhradí, je povinen uhradit Prodávajícímu smluvní pokutu ve výši 0,1 % z nezaplacené částky Kupní ceny za každý i jen započatý kalendářní den prodlení (jedná se o ujednání smluvních stran o stanovení výše úroku z prodlení ve smyslu § 1970 o. z., a tudíž již nebude aplikován úrok zákonný dle nařízení vlády č. 351/2013 Sb.). Současně se vznikem práva na smluvní pokutu je Prodávající oprávněn od této Smlouvy odstoupit. Ustanovením o smluvní pokutě není dotčen nárok Prodávajícího na náhradu škody ze stejného titulu.

## **V. Převod vlastnického práva a předání**

- 5.1. Vlastnické právo ke Stroji nabude Kupující dnem uhrazení celé Kupní ceny na bankovní účet Prodávajícího dle čl. IV. této Smlouvy.
- 5.2. Kupující je povinen převzít od Prodávajícího Stroj do jednoho měsíce od nabytí účinnosti této Smlouvy na adrese SÚSPK, p.o., středisko Dvorec, Tojická 320, 335 03 Nepomuk – Dvorec, nejdříve však po uhrazení celé Kupní ceny dle čl. IV. této Smlouvy.
- 5.3. Veškeré případné náklady spojené s předáním a převzetím Stroje včetně změny v registru vozidel nese Kupující.
- 5.4. O předání Stroje bude stranami sepsán písemný protokol. Protokol bude vyhotoven ve dvou stejnopisech, z nichž po jednom obdrží každá ze smluvních stran.
- 5.5. Nebezpečí škody na Stroji přechází z Prodávajícího na Kupujícího dnem předání a převzetí Stroje; předáním a převzetím Stroje dále přechází na Kupujícího odpovědnost za škodu způsobenou třetí osobě v souvislosti se Strojem.
- 5.6. V případě, že Kupující poruší svoje povinnosti uvedené v odst. 5.2. nebo 5.7. této Smlouvy, je povinen uhradit Prodávajícímu smluvní pokutu ve výši 500,- Kč za každý i jen započatý den prodlení s plněním dílčí povinnosti. Tím není dotčen nárok Prodávajícího na náhradu škody způsobenou porušením předmětných povinností ze strany Kupujícího (zejména nárok na náhradu veškerých nároků uplatněných u Prodávajícího ze strany České kanceláře pojistitelů apod.).
- 5.7. Pokud Stroj podléhá registraci v registru silničních vozidel, zavazuje se Prodávající registrovat předmětný Stroj na místně příslušném úřadu registru vozidel na Kupujícího ve lhůtě do deseti (10) pracovních dnů od převodu vlastnického práva ke Stroji, tj. od zaplacení Kupní ceny dle čl. IV. této Smlouvy. Kupující je povinen předat pověřené osobě Prodávajícího - Bc. Kateřině Faiferové, tel.: 737 285 665 nejpozději do třech (3) pracovních dnů po uhrazení Kupní ceny doklady potřebné pro přepis Stroje v registru vozidel, mj. doklad o povinném ručení vozidla uzavřeném na Kupujícího, ověřenou plnou moc na registraci vozidla na nového vlastníka vystavenou na pověřenou osobu Prodávajícího a protokol o evidenční kontrole vozidla.

## **VI. Ochrana osobních údajů zástupců a kontaktních osob, závazek mlčenlivosti**

- 6.1. Smluvní strany berou na vědomí, že v souvislosti s uzavřením a plněním této Smlouvy dochází za účelem zajištění komunikace při plnění Smlouvy k vzájemnému předání osobních údajů zástupců a kontaktních osob smluvních stran v rozsahu: jméno, příjmení, akademické tituly apod., telefonní číslo a e-mailová adresa.

- 6.2. Smluvní strany se zavazují informovat fyzické osoby, jejichž osobní údaje uvedly ve Smlouvě, případně v souvislosti s plněním této Smlouvy poskytly druhé smluvní straně o takovém způsobu zpracování jejich osobních údajů a současně o jejich právech, jež jako subjekt údajů v souvislosti se zpracováním svých osobních údajů mají, tj. zejm. podat kdykoli proti takovému zpracování námitku.
- 6.3. Smluvní strany se zavazují dodržovat mlčenlivost o osobních údajích, o kterých se dozví v souvislosti s plněním této Smlouvy nebo s nimi v souvislosti s touto Smlouvou přijdou do styku. Smluvní strany jsou rovněž povinny zachovávat mlčenlivost o všech bezpečnostních opatřeních, jejichž zveřejnění by ohrozilo zabezpečení osobních údajů. Smluvní strany se současně zavazují zajistit, že budou v rámci smluvního vztahu založeného touto Smlouvou uplatňovat zásady stanovené v zákoně č. 110/2019 Sb., o zpracování osobních údajů a nařízení Evropského Parlamentu a Rady (EU) 2016/679 ze dne 27. dubna 2016, o ochraně fyzických osob v souvislosti se zpracováním osobních údajů a volném pohybu těchto údajů a o zrušení směrnice 95/46/ES (obecné nařízení o ochraně osobních údajů), které nabylo účinnosti dne 25. 5. 2018 (dále jen „GDPR“). Povinnost mlčenlivosti trvá i po ukončení účinnosti této Smlouvy.
- 6.4. Smluvní strany se zavazují zajistit, že jejich zaměstnanci a další osoby, které přijdou do styku s osobními údaji v souvislosti s plněním této Smlouvy, budou zavázáni k mlčenlivosti ve stejném rozsahu, jakou jsou povinností mlčenlivosti zavázány smluvní strany dle této Smlouvy.
- 6.5. Za porušení závazku mlčenlivosti dle této Smlouvy se nepovažuje poskytnutí osobních údajů třetí straně, které je nezbytné pro plnění Smlouvy nebo plnění povinnosti stanovené právním předpisem nebo které bylo učiněno se souhlasem subjektu údajů.
- 6.6. Postupy a opatření se Prodávající zavazuje dodržovat po celou dobu trvání skartační lhůty ve smyslu § 2 písm. s) zákona č. 499/2004 Sb. o archivnictví a spisové službě a o změně některých zákonů, ve znění pozdějších předpisů.
- 6.7. V případě, že je Kupujícím fyzická osoba, platí také následující:
- Prodávající jako správce osobních údajů dle zákona č. 110/2019 Sb., o zpracování osobních údajů, a GDPR, tímto informuje Kupujícího jako subjekt osobních údajů, že jeho údaje uvedené v této Smlouvě zpracovává pro účely realizace, výkonu práv a povinností dle Smlouvy.
  - Uvedený subjekt osobních údajů si je vědom svého práva přístupu ke svým osobním údajům, práva na opravu osobních údajů, jakož i dalších práv vyplývajících z výše uvedené legislativy. Další informace je možné nalézt na internetových stránkách Prodávající: <http://www.suspk.eu/o-nas-a/informace-ohledne-gdpr/>.
- 6.8. Smluvní strany se zavazují, že při správě a zpracování osobních údajů budou dále postupovat v souladu s aktuální platnou a účinnou legislativou.

## **VII. Závěrečná ustanovení**

- 7.1. Tato Smlouva nabývá platnosti dnem podpisu poslední ze smluvních stran a účinnosti kumulativním splněním dvou podmínek – uhrazením celé Kupní ceny dle čl. IV. Smlouvy a dnem uveřejnění v registru smluv, pokud tato Smlouva podléhá uveřejnění v registru smluv dle zákona č. 340/2015 Sb., o zvláštních podmínkách účinnosti některých smluv, uveřejňování těchto smluv a o registru smluv (dále jen „zákon o RS“)
- 7.2. Tato Smlouva může být měněna pouze písemnými vzestupně číslovanými dodatky, podepsanými oběma smluvními stranami.

- 7.3. Smlouva je vyhotovena ve čtyřech (4) stejnopisech, z nichž Prodávající obdrží po dvou vyhotoveních, jedno vyhotovení obdrží SÚSPK a dále jedno vyhotovení obdrží Kupující.
- 7.4. Obě smluvní strany prohlašují, že si tuto Smlouvu před podpisem přečetly, porozuměly jejímu obsahu, se kterým souhlasí, a že je tato Smlouva projevem jejich pravé a svobodné vůle.
- 7.5. Právní vztahy touto Smlouvou výslovně neupravené a z ní vyplývající nebo s ní související se řídí ustanoveními o. z. ve znění pozdějších předpisů.
- 7.6. Případná neplatnost jednotlivých ustanovení nemá vliv na platnost Smlouvy jako celku.
- 7.7. Kupující bere na vědomí, že naplňuje-li tato Smlouva podmínky povinného zveřejnění v registru smluv, SÚSPK má povinnost tuto Smlouvu včetně všech jejích příloh změn a dodatků uveřejnit v souladu se zákonem o RS.
- 7.8. Naplňuje-li tato Smlouva podmínky povinného zveřejnění v registru smluv, splnění povinnosti uveřejnit Smlouvu dle zákona o RS) zajistí SÚSPK.

### PŘÍLOHY

- Příloha č. 1: Odborný posudek č.0230-045/2022 ze dne 31.7.2022;  
Příloha č. 2: Cenová nabídka Kupujícího ze dne 24.10.2022;  
Příloha č. 3: Usnesení Rady Plzeňského kraje č. 2560/22 ze dne 19.9.2022.

V P

**Prodávající**  
**Správa a údržba silnic Plzeňského kraje, p.o.**  
Ing. Miroslav Doležal  
generální ředitel

V Jaroměřicích nad Rokytinou dne

**AUTO**  
€ 75  
IC: 6040

**Kupující**  
**Miloš Kacetl**

1- 2023

Návrh Smlouvy vyhotovil/a: [redacted] dne 26.1.2023



# ODBORNÝ POSUDEK

č.0230 – 045/2022

o stanovení ceny

pracovního stroje - nakladač UNC 060.

odstaveného v areálu SÚSPK ve Dvorci u Nepomuku.  
( inv. 45330239 číslo )

**Posudek vyžádán kým :** Správa a údržba silnic Plzeňského kraje, příspěvková organizace  
Koterovská 462/162, 326 00 Plzeň  
IČO : 72053119 , DIČ : CZ72053119

**Majitel :** Správa a údržba silnic Plzeňského kraje, příspěvková organizace  
Koterovská 462/162, 326 00 Plzeň  
IČO : 72053119 , DIČ : CZ72053119

**Obj./žádost č.ze dne :** Rámcová objednávka č. 9302200418 ze dne 05.01.2022

**Účel vyžádání posudku :** stanovení obvyklé ceny nakladače UNC 060 za účelem prodeje.

**Termín vypracování :** 31.07.2022

**Doba ocenění(prohlídka):** 01.07.2022

**Posudek vypracoval :** [redacted] – ocenění pro obor ekonomika - odvětví :  
ceny a odhady věcí movitých, motor. vozidel, strojů a zařízení.  
Adresa: [redacted], IČO : 73443964  
Tel.: [redacted]

Posudek je vypracován dle doporučeného Znaleckého standardu č. I/2022.

**Počet listů : 8**

**Počet předaných vyhotovení : 1**

# **OBSAH ODBORNÉHO POSUDKU**

## **0. ÚVOD**

- 0.1 Úkol posudku
- 0.2 Spisové podklady
- 0.3 Další použité podklady
- 0.4 Názvosloví

## **1. NÁLEZ**

- 1.1 Identifikace předmětu ocenění
- 1.2 Popis předmětu ocenění
- 1.3 Údaje o poškození

## **2. ODBORNÝ POSUDEK**

- 2.1 Metoda zjištění hodnoty majetku
- 2.2 Stanovení základní amortizace
- 2.3 Hodnota oceňovaného majetku
- 2.4 Rekapitulace

## **3. ZÁVĚR**

## **4. FOTO**

## **5. DOLOŽKA**



# 0. ÚVOD

## 0.1 Úkol odborného posudku

Tento posudek je vypracován na základě požadavku objednatele posudku .

Úkolem odhadce je stanovit dle příslušných metodik pro oceňování hodnotu určeného pracovního stroje UNC 060.

## 0.2 Spisové podklady

Objednávka posudku, podklady z osobní prohlídky stroje. Doklady o pořízení - protokoly o zařazení hmotného majetku, pořizovací náklady, popř. technický nebo strojní průkaz.

## 0.3 Další použité podklady

- podklady z osobní prohlídky předmětů ocenění
- Ceníky (katalogy) prodejců výše uvedeného typu zařízení a internetové stránky výrobců (dodavatelů) atd., ceny použitého obdobného srovnatelného majetku ve firmách zabývajících se jejich prodejem ), ceník Komory soud.znalců.
- Metodika pro oceňování strojů a zařízení VUT v Brně

## 0.4 Názvosloví

**Životnost** – Schopnost stroje – zařízení plnit požadované funkce do dosažení mezního stavu při stanoveném systému údržby a oprav.

**Údržba** – Souhrn činností, zajišťujících technickou způsobilost, pohotovost a hospodárnost stroje a zařízení.

**Oprava** – Souhrn úkonů, jimiž se odstraňují následky opotřebení, mechanického poškození nebo výrobních vad stroje nebo jeho dílu, opravou se obnovují správné funkce.

**Renovace – obnova** – Oprava, při níž je opotřeбенé nebo poškozené části vrácen její původní geometrický tvar a rozměr, funkční vlastnosti a životnost.

**Běžná oprava (BO)** – Oprava, při níž se odstraňují jednotlivé vady některého dílu stroje a zařízení výměnou za nové, opravené nebo renovované, často bez celkové demontáže.

**Celková oprava (CO)** – Obnova původních techn. vlastností celku a skupin výměnou všech vadných – opotřebovaných dílů za nové, opravené nebo renovované.

**Generální oprava (GO)** – Oprava celková, spočívající v úplné demontáži stroje na díly až součásti a ve výměně vadných za náhradní.

**Technická hodnota stroje (TH)** – Zbytek projektovaného technického života stroje – zařízení ke dni hodnocení a ocenění v porovnání s SaZ továrně novým (TH = 100 %) a jeho prognózovanou životností.

**Stav stroje (PS)** – přírážka či srážka dle stavu zjištěného prohlídkou.

**Výchozí technická hodnota (VTH)** – TH nového SaZ nebo po GO ve vztahu k TH stroje továrně nového. Pro účely ocenění se stanovuje u S a Z takto:

- továrně nový TH = 100 %
- po GO ve specializované opravně nebo ve výrobním závodě TH = 90 %
- po GO jiným způsobem TH = 80 %
- po GO podstandartní úrovně TH = 80 %
- po modernizaci a zvýšení užitných vlastností a parametrů TH = nad 100 %

**Pořizovací cena (PC)** – dle zákona č. 563/1991 Sb. o účetnictví je cena, za kterou byl majetek pořízen a náklady s jeho pořízením související.

**Reprodukční cena** – je cena (věcná hodnota), za kterou by bylo možno stejnou nebo srovnatelnou věc pořídit v době ocenění bez odpočtu opotřebení. U věci movitých se zjistí zpravidla cenovým porovnáním.

**Výchozí cena stroje (VCS)** – Reprodukční cena stroje – zařízení, kterou je nutno vynaložit k pořízení stejného nebo srovnatelného SaZ v době oceňování (zákon č. 563/1991 Sb., odst. 4, § 25)

- a) SaZ je dostupný na trhu VCS (Kč) = PC (Kč)
- b) SaZ není dostupný na trhu, pak se VCS stanoví: - cenovým porovnáním  
- cenovým přepočtem historické PC
- c) SaZ je zahraniční výroby: VCS se stanoví přepočtem měny kurzem „valuty střed“ k datu ocenění, PC bez daně + clo

**Časová cena stroje (ČC)** – Technická hodnota vyjádřená v Kč. VCS se vynásobí vypočtenou TH, odvozenou od základní amortizace.

**Obecná cena – Obvyklá cena (OC)** – Je to hodnota SaZ v Kč, za kterou je možno oceňovaný SaZ koupit nebo prodat na otevřeném trhu. Je zprůměrovanou cenou SaZ, dosaženou prodejem SaZ srovnatelného druhu a užitných vlastností.

**Koeficient prodejnosti (KP)** – Poměr mezi zprůměrovanými skutečně dosaženými prodejními cenami a vykalkulovanými časovými cenami SaZ stejného nebo srovnatelného typu a TH.

**Základní amortizace (ZA)** – Snížení technického života SaZ v %, stanovených podle amortizačních stupnic nebo křivek v závislosti na stáří nebo na době provozování SaZ.

**Doba provozu (DP)** – Počet roků od uvedení SaZ do provozu k datu hodnocení a ocenění nebo od roku následujícího po zjištěném roku výroby. Doba provozu od GO se stanovuje obdobně, TH po GO dle rozsahu a způsobu GO.

• **Cena obvyklá (tržní hodnota)**

Cena, která by byla dosažena při prodeji stejného popř. obdobného majetku nebo poskytnutí stejné nebo obdobné služby v obvyklém obchodním styku v tuzemsku ke dni ocenění. Do výše ceny se nepromítají vlivy mimořádných okolností trhu- osobní poměry, vliv zvl. obliby apod.

• **Cena časová (věcná hodnota)**

Reprodukční cena věci snížená o přiměřené opotřebení, odpovídající průměrně opotřebené věci stejného stáří a přiměřené intenzity používání, ve výsledku pak případně snížená o náklady na opravu vážných závad, které znemožňují okamžité používání věci.

# 1. NÁLEZ

## 1.1 Identifikace předmětu ocenění

Předmět ocenění jsem osobně prohlédl dne :

01.07.2022 - objekt SÚSPK – Dvorec u Nepomuku : nakladač UNC 060.

za účasti pověřeného zástupce ( pracovník SÚSPK – ██████████ ).

Zkontrolován byl technický stav . Identifikace provedena dle výrobních štítků nebo určením zástupcem zadavatele posudku.

## 1.2 Popis předmětu ocenění

Nakladač UNC 060 je stavební stroj určený k nakládání menších objemů sypkých materiálů a částečnému srovnávání a další úpravě ploch při zemních pracích.

**Nakladač** – typ UNC 060, inv. č. 45330239 , hmotnost stroje 2900 kg,  
č. motoru 7312, výkon 34,2 kW, výrobce ZŤS n. p. Dětva , v.č.1317-06-85 , r.v.1985 ,  
pneu MITAS 10.0/75 - 15.3 SKIP STEER SK-01, 10 PR127, zařazení do majetku 06/1985 .

## 1.3 Údaje o poškození

Oceňovaný stroj je ve značně nevyhovujícím technickém stavu, bez řádných oprav nepoužitelný, zvětšená koroze podvozku , kabiny, zteřelé pneu, rozbitá světla, únik oleje z motoru a z hydraulických válců pro ovládání nakládací lžice, nadměrné vůle .

Znovu uvedení do provozu není ekonomické, stroj určený buď k prodeji na ND nebo k likvidaci.

# 2. POSUDEK

## 2.1 Metoda zjištění hodnoty majetku

Hodnocen je stroj obsahující převážně běžné a typové prvky strojů a zařízení se základní výbavou a příslušenstvím, proto je volena a použita standardní metodika vypracování posudku.

Cena výchozí je stanovena jako cena pořizovací v době pořízení .

**Cena výchozí (CN)** = cena reprodukční (Kč).

**Tech. hodnota (TH)** - zbytek tech. života majetku ke dni ocenění v porovnání s továrně novým  
 $TH = V_{TH} \cdot (100 - ZA) (\%)$  , ZA= amortizace dle přísl. stupnic

**Cena časová (CČ)** - od výchozí ceny odečteme částku odpovídající skutečnému opotřebení.  
 $CČ = TH \times CN / 100$  (Kč).

**Cena obvyklá (COB)** = CČ x KP (Kč) , KP = koef. prodejnosti , průměr skutečně dosahovaných cen stejného nebo srovnatelného typu věci v době ocenění.

## 2.2 Stanovení základní amortizace

Rozhodujícím pro určení zákl. amortizace je stanovení životnosti stroje.

Předpokládaná životnost je uvažována cca 20 let.

## 2.3 Hodnota oceňovaného majetku

Výpočet časové a obvyklé ceny (ceny bez DPH).

Technická hodnota

$$TH = THN \times (100 - ZA) \times (100 + - PS) / 10^4$$

**Výchozí tech.hodnota THN u nového stroje = 100 %**

Technická hodnota (%) TH..... 10 %  
Výchozí cena( pořizovací ) Kč .....212.000 ,-  
Časová cena(Kč) / ks..... 21.200 ,-  
Koeficient prodejnosti vozidla KP = 1,5  
**Obvyklá cena(Kč) : CČ x KP tj. = 31.800,- bez DPH**

Koeficient prodejnosti **KP** je stanoven na základě posouzení odhadce :  
stejná nebo obdobná zařízení ve srovnatelné kvalitě a stáří, která jsou předmětem prodeje  
těchto použitých zařízení a strojů na trhu nebo subjektivním posouzením.

## 2.4 Rekapitulace

Obvyklá cena se může s určitými odchylkami lišit dle nabídky a poptávky v daném místě a čase,  
slouží jako podklad pro případné jednání o prodeji apod .

## 3.ZÁVĚR

Obecná cena se může s určitými odchylkami lišit dle nabídky a poptávky v daném místě a čase,  
slouží jako podklad pro případné jednání o prodeji stroje.

**Hodnota oceňovaného stroje činí ke dni ocenění ..... 31.800 ,- Kč bez DPH**  
**Celková hodnota ke dni ocenění činí (po zaokrouhlení)**  
**32.000 ,- Kč bez DPH**  
**38.700 ,- Kč s DPH**

**Slovy : třicetosmtisícsemsetkorunčeských**

#### 4. FOTO

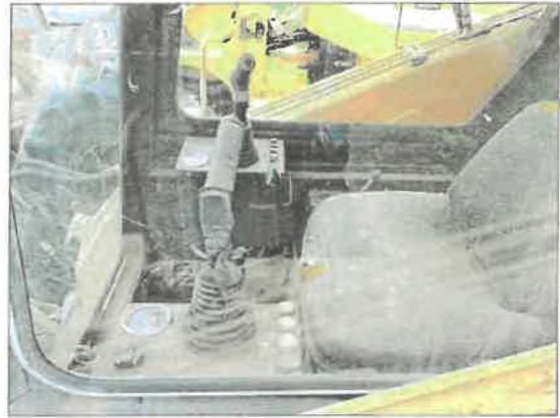

## 5.DOLOŽKA :

Ocenění jsem vypracoval na základě udělení „Koncesní listiny“, č.j.3224/04 ,ev.č.340500-101551, vydané Živnostenským úřadem v Plzni dne 7.5.2004 v souladu se souhlasem Ministerstva průmyslu a obchodu Praha pro obor podnikání :

### Oceňování majetku pro věci movité

specifikace – oceňování dopravních prostředků , strojů, zařízení a spotřebního zboží.

Tento úkon je zapsán pod pořadovým číslem 0230-045/2022 evidenčního deníku.

Provedené ocenění účtuji podle připojené likvidace dokl. č. K090 - 048/22/07.

V Plzni dne: 26.7.2022

Razítko:

ceny  
strojů

Tel:



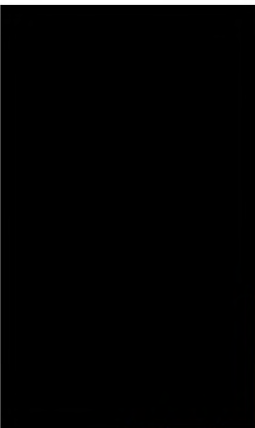

cert  
sit  
Te



24.10.2022

Dobrý den,

mám zájem o NAKLADAČ UNC 060

Č. karty 1000610

Nabízím 101.000,- Kč. + náklady na ocenění 2.500,- Kč



IČ: 60407239







# RADA PLZEŇSKÉHO KRAJE

## Usnesení

---

**Číslo schůze:** 50  
**Číslo usnesení:** 2560/22  
**Datum konání:** 19.09.2022

### I. Bere na vědomí

žádosti organizace Správa a údržba silnic Plzeňského kraje, příspěvková organizace, Koterovská 462/162, 326 00 Plzeň, IČO: 72053119 (dále jen „SÚS PK“), o vyřazení nepotřebného dlouhodobého hmotného movitého majetku uvedeného v přílohách č. 1 – 10 návrhu usnesení, který byl příspěvkové organizaci předán zřizovatelem k hospodaření

### II. Schvaluje

v souladu s čl. 6 Směrnice Rady Plzeňského kraje č. 3/2014/EK-001-Q, O hospodaření s dlouhodobým majetkem v příspěvkových organizacích zřízených Plzeňským krajem, vyřazení nepotřebného dlouhodobého hmotného movitého majetku uvedeného v přílohách č. 1 - 10 návrhu usnesení, prodejem za nejvyšší nabídnutou cenu, v případě nezájmu jeho fyzickou likvidací

### III. Pověřuje

organizaci SÚS PK k zastoupení Plzeňského kraje (vlastníka majetku) ve všech věcech souvisejících s prodejem dlouhodobého hmotného movitého majetku uvedeného v přílohách č. 1 - 10 návrhu usnesení a k administraci všech úkonů s tímto prodejem spojených, v případě nezájmu ve všech věcech souvisejících s fyzickou likvidací a k administraci všech úkonů s touto fyzickou likvidací spojených

### IV. Ukládá

Ing. Pavlu Čížkovi, náměstkovi hejtmána pro oblast dopravy, prostřednictvím odboru dopravy a silničního hospodářství Krajského úřadu Plzeňského kraje, informovat generálního ředitele SÚS PK o tomto přijatém usnesení

**Termín:** 20. 9. 2022      **Zodpovídá:** [redacted]

[redacted] .....  
[redacted] .....  
[redacted] na [redacted]  
Za shodu vyhotovení: organizační oddělení [redacted]





# RADA PLZEŇSKÉHO KRAJE

## Návrh usnesení

40

**Číslo schůze** 50  
**Datum konání** 19.09.2022  
**Předkladatel** ██████████  
**Příloha** 10

### **Věc:**

Vyřazení nepotřebného dlouhodobého hmotného movitého majetku předaného k hospodaření organizací SÚS PK prodejem

### **I. Bere na vědomí**

žádosti organizace Správa a údržba silnic Plzeňského kraje, příspěvková organizace, Koterovská 462/162, 326 00 Plzeň, IČO: 72053119 (dále jen „SÚS PK“), o vyřazení nepotřebného dlouhodobého hmotného movitého majetku uvedeného v přílohách č. 1 – 10 návrhu usnesení, který byl příspěvkové organizaci předán zřizovatelem k hospodaření

### **II. Schvaluje**

v souladu s čl. 6 Směrnice Rady Plzeňského kraje č. 3/2014/EK-001-Q, O hospodaření s dlouhodobým majetkem v příspěvkových organizacích zřízených Plzeňským krajem, vyřazení nepotřebného dlouhodobého hmotného movitého majetku uvedeného v přílohách č. 1 - 10 návrhu usnesení, prodejem za nejvyšší nabídnutou cenu, v případě nezájmu jeho fyzickou likvidací

### **III. Pověřuje**

organizaci SÚS PK k zastoupení Plzeňského kraje (vlastníka majetku) ve všech věcech souvisejících s prodejem dlouhodobého hmotného movitého majetku uvedeného v přílohách č. 1 - 10 návrhu usnesení a k administraci všech úkonů s tímto prodejem spojených, v případě nezájmu ve všech věcech souvisejících s fyzickou likvidací a k administraci všech úkonů s touto fyzickou likvidací spojených

### **IV. Ukládá**

Ing. Pavlu Čížkovi, náměstkovi hejtmána pro oblast dopravy, prostřednictvím odboru dopravy a silničního hospodářství Krajského úřadu Plzeňského kraje, informovat generálního ředitele SÚS PK o tomto přijatém usnesení

**Termín:** 20. 9. 2022      **Zodpovídá:** ██████████

## **Důvodová zpráva:**

### **1. Název problému a jeho charakteristika**

Vyřazení nepotřebného dlouhodobého hmotného movitého majetku předaného k hospodaření organizací SÚS PK prodejem.

### **2. Konstatování současného stavu a jeho analýza**

Radě Plzeňského kraje (dále jen „RPK“) jsou předkládány žádosti SÚS PK o schválení vyřazení nepotřebného dlouhodobého hmotného movitého majetku, který byl organizací předán k hospodaření (dále jen „svěřený majetek“).

Vyřazení majetku, jehož pořizovací hodnota je vyšší než 200.000,00 Kč, schvaluje v souladu se Směrnicí RPK č. 3/2014/EK-001-Q, O hospodaření s dlouhodobým majetkem v příspěvkových organizacích zřízených Plzeňským krajem (dále jen „Směrnice“) RPK. Při prodeji tohoto majetku je peněžní plnění příjmem zřizovatele, pokud nebylo rozhodnuto jinak.

Žádosti se týkají schválení vyřazení svěřeného dlouhodobého majetku prodejem (dle bodu 6.4.11 čl. 6 Směrnice) – viz přílohy č. 1 – 10 tohoto návrhu usnesení.

Příspěvková organizace SÚS PK je zmocněna ve věci zápisu pořízených silničních vozidel do registru silničních vozidel (včetně případných změn v registru silničních vozidel) jednat za vlastníka – Plzeňský kraj, a to na základě usnesení RPK č. 1672/22 ze dne 24.01.2022 (souhlas s pořízením strojních investic a realizace stavebních akcí SÚS PK z fondu investic SÚS PK pro rok 2022 a s udělením plné moci).

U svěřeného majetku uvedeného v přílohách č. 1 - 10 návrhu usnesení, u kterého je požadováno vyřazení prodejem, se jedná o nepotřebný dlouhodobý hmotný movitý majetek, který byl pořízen do vlastnictví Plzeňského kraje a organizací SÚS PK předán k hospodaření. Jedná se o:

- nosič výměnných nástaveb Mercedes – Benz Unimog U 300, číslo karty 1002264, rok výroby 2002, pořizovací cena 3.349.869,50 Kč, včetně sypačové nástavby SYKO, číslo karty 1002273, rok výroby 2002, pořizovací cena 810.446,00 Kč, který byl předán k hospodaření příspěvkové organizaci SÚS PK (středisko Kařez),
- Ford Transit 350, RZ DO 90-45, číslo karty 1002154, rok výroby 2000, pořizovací cena 858.372,40 Kč, který byl předán k hospodaření příspěvkové organizaci SÚS PK (středisko Dvorec),
- autogrejder AG 4, číslo karty 1002793, datum zařazení 05/2008 (předpokládaný rok výroby 1988-1990), pořizovací cena 498.960,00 Kč, který byl předán k hospodaření příspěvkové organizaci SÚS PK (středisko Dvorec),
- nákladní automobil Tatra T815, RZ PJ 86-14, číslo karty 1001788, rok výroby 1996, pořizovací cena 1.339.560,00 Kč, který byl předán k hospodaření příspěvkové organizaci SÚS PK (středisko Dvorec),
- nákladní automobil Škoda 706, RZ 3P9 8715, číslo karty 1000100, rok výroby 1969, pořizovací cena 265.328,00 Kč, který byl předán k hospodaření příspěvkové organizaci SÚS PK (středisko Stod),
- Ford Transit 350 MWB VAN, RZ 5P8 6394, číslo karty 1005018, rok výroby 2013, pořizovací cena 599.271,00 Kč, který byl předán k hospodaření příspěvkové organizaci SÚS PK (středisko Plzeň – město),

ocenění pro obor ekonomika - odvětví: ceny a odhady věci movitých, motorových vozidel, strojů a zařízení, IČO: 73443964, Tymákov 345, 332 01 Tymákov.

Technický stav: vozidlo je mimo provoz, propadlá technická prohlídka, RZ v depozitu, značná koroze všech dílů (motor, převodovka, nápravy, karoserie), poničený interiér. Oprava neekonomická.

Obvyklá cena nákladního automobilu Škoda 706, RZ 3P9 8715, číslo karty 1000100, je stanovena odborným posudkem č. 0233 – 048/2022 jako minimální prodejní cena v čase a místě a činí 18.000,00 Kč včetně DPH, k ní bude připočtena hodnota odborného posudku ve výši 3.000,00 Kč. Posudek vypracoval [REDAKCE] – ocenění pro obor ekonomika - odvětví: ceny a odhady věci movitých, motorových vozidel, strojů a zařízení, IČO: 73443964, Tymákov 345, 332 01 Tymákov.

Technický stav: vozidlo je mimo provoz, propadlá technická prohlídka, RZ v depozitu, částečně demontováno, značná koroze všech dílů (motor, převodovka, nápravy, karoserie), poničený interiér. Oprava neekonomická.

Obvyklá cena automobilu Ford Transit, RZ 5P8 6394, číslo karty 1005018, je stanovena odborným posudkem č. 0232 – 047/2022 jako minimální prodejní cena v čase a místě a činí 14.300,00 Kč včetně DPH, k ní bude připočtena hodnota odborného posudku ve výši 2.500,00 Kč. Posudek vypracoval [REDAKCE] – ocenění pro obor ekonomika - odvětví: ceny a odhady věci movitých, motorových vozidel, strojů a zařízení, IČO: 73443964, Tymákov 345, 332 01 Tymákov.

Technický stav: vozidlo je po dopravní nehodě nepojízdné, koroze všech částí (karoserie, nápravy, valníková nástavba), netěsnost, utržená zadní náprava, interiér poničený, částečně demontovaný. Vozidlo nezpůsobilé provozu, RZ v depozitu, propadlá technická prohlídka. Oprava neekonomická.

Obvyklá cena nakladače UNC 60, číslo karty 1000610, je stanovena odborným posudkem č. 0230 – 045/2022 jako minimální prodejní cena v čase a místě a činí 38.700,00 Kč včetně DPH, k ní bude připočtena hodnota odborného posudku ve výši 2.500,00 Kč. Posudek vypracoval [REDAKCE] – ocenění pro obor ekonomika - odvětví: ceny a odhady věci movitých, motorových vozidel, strojů a zařízení, IČO: 73443964, Tymákov 345, 332 01 Tymákov.

Technický stav: nakladač je v nevyhovujícím technickém stavu, zvětšená koroze podvozku, kabiny, netěsnost a únik oleje z motoru a hydraulických válců, zteřelé pneumatiky. Uvedení do provozu neekonomické.

Obvyklá cena nákladního automobilu Lublin, RZ 2P7 0086, číslo karty 1002609, je stanovena odborným posudkem č. K1045/68/22 jako minimální prodejní cena v čase a místě a činí 3.300,00 Kč včetně DPH, k ní bude připočtena hodnota odborného posudku ve výši 2.500,00 Kč. Posudek vypracoval [REDAKCE] – koncese ev. č. 340500-94094 pro předmět podnikání: Oceňování majetku pro věci movité, IČO: 73392286, Barákova 77, 326 00 Plzeň.

Technický stav: propadlá technická prohlídka, RZ v depozitu, vozidlo nepožíváno, vybité akumulátory, zatuhlé brzdy, neúčinné tlumiče, značná koroze, zpuchřelé pneumatiky. Oprava neekonomická.

Obvyklá cena telefonní ústředny Siemens, číslo karty 1002062, byla stanovena oceňovací komisí SÚS PK dle zápisu č. 2/2022 z jednání oceňovací komise ze dne 23.06.2022 a činí 1.000,00 Kč včetně DPH.

- nakladač UNC 60, číslo karty 10000610, rok výroby 1985, pořizovací cena 212.000,00 Kč, který byl předán k hospodaření příspěvkové organizaci SÚS PK (středisko Dvorec),
- nákladní automobil Lublin, číslo karty 1002609, rok výroby 2005, pořizovací cena 544.235,00 Kč, který byl předán k hospodaření příspěvkové organizaci SÚS PK (středisko Kařez),
- telefonní ústředna Siemens, číslo karty 1002062, rok výroby 2000, pořizovací cena 259.432,00 Kč, který byl předán k hospodaření příspěvkové organizaci SÚS PK (středisko Klatovy),
- míchací zařízení Solanka, číslo karty 1001742, rok výroby 1996, pořizovací cena 311.120,00 Kč, který byl předán k hospodaření příspěvkové organizaci SÚS PK (středisko Vysočany).

Obvyklá cena nosiče výměnných nástaveb Mercedes – Benz Unimog U 300, číslo karty 1002264, včetně sypačové nástavby SYKO, číslo karty 1002273, je stanovena odborným posudkem č. K1046/69/22 jako minimální prodejní cena v čase a místě a činí 126.000,00 Kč včetně DPH, k ní bude připočtena hodnota odborného posudku ve výši 4.000,00 Kč. Posudek vypracoval [REDAKCE] – koncese ev. č. 340500-94094 pro předmět podnikání: Oceňování majetku pro věci movité, IČO: 73392286, Barákova 77, 326 00 Plzeň.

Technický stav: vozidlo je nepojízdné, značná koroze všech částí (nápravy, rám, kabina), zatuhlé brzdy, pneumatiky zpuchřelé, nástavba nefunkční a značně zrezlá. Oprava neekonomická.

Obvyklá cena automobilu Ford Transit, RZ DO 90-45, číslo karty 1002154, je stanovena odborným posudkem č. 0231 – 046/2022 jako minimální prodejní cena v čase a místě a činí 7.260,00 Kč včetně DPH, k ní bude připočtena hodnota odborného posudku ve výši 2.500,00 Kč. Posudek vypracoval [REDAKCE] – ocenění pro obor ekonomika - odvětví: ceny a odhady věci movitých, motorových vozidel, strojů a zařízení, IČO: 73443964, Tymákov 345, 332 01 Tymákov.

Technický stav: vozidlo je nepojízdné, koroze všech částí (karoserie, nápravy, valníková nástavba), netěsnost, interiér poničený, částečně demontovaný. Vozidlo nezpůsobilé provozu, RZ v depozitu, propadá technická prohlídka. Oprava neekonomická

Obvyklá cena silničního stroje GRADER AG 4, číslo karty 1002793, je stanovena odborným posudkem č. 0229 – 044/2022 jako minimální prodejní cena v čase a místě a činí 54.000,00 Kč včetně DPH, k ní bude připočtena hodnota odborného posudku ve výši 3.000,00 Kč. Posudek vypracoval [REDAKCE] – ocenění pro obor ekonomika - odvětví: ceny a odhady věci movitých, motorových vozidel, strojů a zařízení, IČO: 73443964, Tymákov 345, 332 01 Tymákov.

Technický stav: stroj je mimo provoz, nevyhovující technický stav, zvětšená koroze všech dílů (kabina, podvozek), únik oleje z hydraulických válců. Oprava neekonomická.

Obvyklá cena nákladního automobilu Tatra T815, RZ PJ 86-14, číslo karty 1001788, je stanovena odborným posudkem č. 0228 – 043/2022 jako minimální prodejní cena v čase a místě a činí 82.300,00 Kč včetně DPH, k ní bude připočtena hodnota odborného posudku ve výši 3.000,00 Kč. Posudek vypracoval [REDAKCE] –



majetku + splnění nabídkové povinnosti + karta majetku + odborný posudek č. K1046/69/22 - Elektronická příloha

Příloha č. 2 - žádost SÚS PK o schválení vyřazení prodejem Ford Transit, číslo karty 1002154 + soupis vyřazovaného majetku + splnění nabídkové povinnosti + karta majetku + odborný posudek č. 0231/046/2022 - Elektronická příloha

Příloha č. 3 - žádost SÚS PK o schválení vyřazení prodejem Autogrejd AG 4, číslo karty 1002793 + soupis vyřazovaného majetku + splnění nabídkové povinnosti + karta majetku + odborný posudek č. 0229-044/2022 - Elektronická příloha

Příloha č. 4 - žádost SÚS PK o schválení vyřazení prodejem NA Tatra T815, RZ PJ 86-14, číslo karty 1001788 + soupis vyřazovaného majetku + splnění nabídkové povinnosti + karta majetku + odborný posudek č. 0228-043/2022 - Elektronická příloha

Příloha č. 5 - žádost SÚS PK o schválení vyřazení prodejem NA Škoda 706, RZ 3P9 8715, číslo karty 1000100 + soupis vyřazovaného majetku + splnění nabídkové povinnosti + karta majetku + odborný posudek č. 0233-048/2022 - Elektronická příloha

Příloha č. 6 - žádost SÚS PK o schválení vyřazení prodejem Ford Transit, RZ 5P8 6394, číslo karty 1005018 + soupis vyřazovaného majetku + splnění nabídkové povinnosti + karta majetku + odborný posudek č. 0232-047/2022 - Elektronická příloha

Příloha č. 7 - žádost SÚS PK o schválení vyřazení prodejem nakladač UNC 60, číslo karty 1000610 + soupis vyřazovaného majetku + splnění nabídkové povinnosti + karta majetku + odborný posudek č. 0230-045/2022 - Elektronická příloha

Příloha č. 8 - žádost SÚS PK o schválení vyřazení prodejem NA Lublin, RZ 2P7 0086, číslo karty 1002609 + soupis vyřazovaného majetku + splnění nabídkové povinnosti + karta majetku + odborný posudek č. K1045/68/22 - Elektronická příloha

Příloha č. 9 - žádost SÚS PK o schválení vyřazení prodejem telefonní ústředna Siemens, číslo karty 1002062 + soupis vyřazovaného majetku + splnění nabídkové povinnosti + karta majetku + zápis z jednání oceňovací komise SÚS PK č. 2/2022 - Elektronická příloha

Příloha č. 10 - žádost SÚS PK o schválení vyřazení prodejem míchací zařízení Solanka, číslo karty 1001742 + soupis vyřazovaného majetku + splnění nabídkové povinnosti + karta majetku + zápis z jednání oceňovací komise SÚS PK č. 2/2022 - Elektronická příloha

#### **Seznam konzultantů:**

7. 9. 2022 15:00:08: [REDACTED]

8. 9. 2022 7:07:04: [REDACTED]

8. 9. 2022 7:14:49: [REDACTED]

8. 9. 2022 9:08:01: [REDACTED]

[REDACTED] - Příkazce operace potvrzuje oprávněnost, nezbytnost a správnost operace a její prověření podle vyhlášky č. 416/2004 Sb., § 13 odstavec 2, kterou se provádí zákon o finanční kontrole.

Technický stav: nefunkční, neopravitelná.

Obvyklá cena míchacího zařízení Solanka, číslo karty 1001742, byla stanovena oceňovací komisí SÚS PK dle zápisu č. 2/2022 z jednání oceňovací komise ze dne 23.06.2022 a činí 3.000,00 Kč včetně DPH.

Technický stav: zařízení je nefunkční.

Výše uvedený majetek byl shledán pro organizaci nepotřebným. Nabídková povinnost v KEVISu byla splněna, jak vyplývá z obsahu žádostí. Přiloženo je rovněž rozhodnutí o přebytečnosti (soupis vyřazovaného majetku), karty uvedeného majetku, odborné posudky a fotodokumentace.

Peněžní plnění z prodeje majetku je příjmem Plzeňského kraje. O tyto prostředky si organizace po realizaci prodeje může požádat.

V případě nezájmu bude majetek uvedený v přílohách č. 1 - 10 tohoto návrhu usnesení vyřazen fyzickou likvidací. Případnou likvidaci bude provádět odborná firma.

### **3. Předpokládaný cílový stav**

Majetek uvedený v přílohách č. 1 - 10 bude vyřazen a prodán za nejvyšší nabídnutou cenu. V případě nezájmu bude uvedený majetek vyřazen fyzickou likvidací. Případnou likvidaci bude provádět odborná firma.

Finanční prostředky získané z prodeje majetku jsou příjmem Plzeňského kraje a organizace SÚS PK si o ně může po realizaci prodeje požádat. Tato skutečnost je řešena vždy souhrnně v závěru roku na základě žádosti a projednání v RPK.

### **4. Navrhované varianty řešení**

Nejsou navrhovány varianty řešení.

### **5. Doporučená varianta řešení**

Viz bod 4. Důvodové zprávy.

### **6. Finanční nároky řešení a možnosti finančního krytí**

Návrh usnesení nevznáší finanční nároky na rozpočet Plzeňského kraje.

### **7. Návrh termínů realizace a určení zodpovědných pracovníků**

20.09.2022 – , náměstek hejtmana pro oblast dopravy, prostřednictvím odboru dopravy a silničního hospodářství Krajského úřadu Plzeňského kraje informovat generálního ředitele SÚS PK o tomto přijatém usnesení.

### **8. Dříve přijatá usnesení orgánů kraje**

Nejsou.

Vypracoval: 

### **Přílohy:**

Příloha č. 1 - žádost SÚS PK o schválení vyřazení prodejem nosič nástaveb Unimog, číslo karty 1002264 a nástavba SYKO, číslo karty 1002273 + soupis vyřazovaného