



## Smlouva o nájmu pozemku VS 6358012022

### Pronajímatel:

#### **Správa železnic, státní organizace**

zapsána v obchodním rejstříku u Městského soudu v Praze, sp. zn. A 48384

se sídlem Praha 1, Nové Město, Dlážďená 1003/7, PSČ 110 00

IČO: 709 94 234

DIČ: CZ70994234

zastoupena: \_\_\_\_\_, ředitelem Oblastního ředitelství Ostrava

bankovní spojení:

variabilní symbol: 6358012022

adresa pro doručování písemností Správa železnic, státní organizace, Oblastní ředitelství Ostrava,  
(dále jen „OR“).

(dále jen „pronajímatel“)

a

### Nájemce:

#### **WOOD & PAPER a.s.**

zastoupena: \_\_\_\_\_, předsedou představenstva

se sídlem: Hlína č. p. 138, 664 91 Hlína

zapsaná v obchodním rejstříku vedeném u Krajského soudu v Brně v oddíle B, vložka 3439

IČO: 26229854 DIČ: CZ26229854 (plátce/neplátce DPH)

bankovní spojení: číslo účtu: \_\_\_\_\_

adresa pro doručování písemností

tel

e-mail

(dále jen „nájemce“)

(pronajímatel a nájemce společně též jen jako „smluvní strany“)

uzavírají níže uvedeného dne, měsíce a roku tuto smlouvu o nájmu (dále jen „smlouva“) v souladu ustanovením § 2201 a násl. zákona č. 89/2012 Sb., občanského zákoníku, ve znění pozdějších předpisů (dále jen „občanský zákoník“).

### **I. Předmět nájmu**

1. Předmětem nájmu je část pozemku p. č. 723/3, katastrální území Ruda nad Moravou, v obci Ruda nad Moravou, se kterým pronajímatel hospodaří, přičemž pozemek je veden Katastrálním úřadem pro Olomoucký kraj, katastrální pracoviště Šumperk, inventární číslo 6000328636 dle SAP ZDC/71/42381, přenechaná výměra **805 m<sup>2</sup>**.  
(dále jen „předmět nájmu“)

Pronajímatel prohlašuje, že hospodaří po právu s výše uvedeným majetkem státu. Smluvní strany jsou srozuměny s tím, že pozemky v obvodu dráhy jsou určeny pro veřejnou dopravu a jsou si vědomy omezení z toho vyplývajících.

2. Předmět nájmu je vyznačen v zákresu do katastrální ortofoto mapy, který je nedílnou součástí této smlouvy, jako **příloha č 1**.

3. Pronajímatel předá nájemci předmět nájmu v termínu, na kterém se smluvní strany vzájemně dohodly, nejpozději však do 31. 01. 2023. Stav předmětu nájmu je uveden v předávacím protokolu pořízeném při předání a převzetí předmětu nájmu, který bude v den předání podepsán nájemcem

a správcem majetku. Předávací protokol bude pořízen ve dvou vyhotoveních a obdrží jej nájemce a správce majetku.

4. Nájemce tímto výslovně prohlašuje, že je seznámen se stavem předmětu nájmu a v této podobě jej bez výhrad do nájmu přijímá.

5. Správcovskou činnost vykonává a předávací protokol vyhotoví organizační jednotka pronajímatele:  
(dále jen „správce majetku“)

## II. Účel nájmu

1. Nájemce má dle zápisu v obchodním rejstříku, vydaném pod spisovou značkou B3439 vedenou u Krajského soudu v Brně oprávnění k podnikání: Výroba, obchod a služby.

2. Nájemce se zavazuje užívat předmět nájmu výhradně ke sjednanému účelu: Skladování dřevní hmoty a to způsobem neohrožujícím bezpečnost provozu železniční dopravy, životní prostředí, v souladu se zákonem č. 114/1992 Sb., o ochraně přírody a krajiny, ve znění pozdějších předpisů. Bez předchozího písemného souhlasu pronajímatele a dodržení zákonných podmínek nesmí nájemce účel nájmu měnit, ani přenechat předmět nájmu nebo jeho část do podnájmu třetí osobě. V případě, že by nájemce přenechal předmět nájmu nebo jeho část do podnájmu třetí osobě, může to být považováno za hrubé porušení nájemcových povinností a pronajímatel může vypovědět smlouvu bez výpovědní doby.

## III. Nájemné a úhrada za služby

1. Smluvní strany sjednaly za užívání předmětu nájmu uvedeného v čl. I. této smlouvy nájemné ve výši:

**48 300,00 Kč/rok + DPH ve výši stanovené zákonem  
(slovy: čtyřicetosmtisíctřista korun českých)**

2. **Celkové roční nájemné ve výši 48 300,00 Kč + DPH ve výši stanovené zákonem je splatné v pravidelných měsíčních splátkách, a to vždy 15. dne daného měsíce** na účet pronajímatele vedený u ..... pod variabilním symbolem 6358012022 dle splátkového kalendáře, který pronajímatel zašle nájemci po uzavření smlouvy.

3. **Nájemce se zavazuje uhradit do dne 15. 02. 2023 jistotu ve výši trojnásobku měsíčního nájemného, tj. 14 600,- Kč, na účet pronajímatele číslo účtu ..... pod variabilním symbolem 6359012022.** Jistota slouží k zajištění nájemného či jiných pohledávek pronajímatele za nájemcem vzniklých v souvislosti s tímto nájemním vztahem, či z jeho porušení. Pronajímatel je oprávněn jistotu použít k úhradě svých výše uvedených pohledávek za nájemcem.

Pokud nájemce kdykoliv za dobu trvání této smlouvy neprovede jakoukoliv platbu zajištěnou touto jistotou dle předcházejícího odstavce do 10 pracovních dnů od předepsaného termínu splatnosti, je pronajímatel oprávněn využít finanční prostředky z této jistoty k úhradě všech splatných pohledávek z této smlouvy. Nájemce je povinen čerpanou jistotu doplnit do původní výše do 15 dnů po oznámení pronajímatele o čerpání jistoty.

V případě, že nájemce neuhradí stanovenou jistotu ani v náhradní lhůtě do dne 31. 02. 2023, nájemní vztah upravený touto smlouvou končí posledním dnem měsíce následujícího po měsíci, v němž měla být jistota uhrzena. Nájemce je povinen předmět nájmu ke dni skončení nájmu vyklidit a předat pronajímateli.

Nedoplní-li nájemce čerpanou jistotu ani v náhradní lhůtě do 15. dne měsíce následujícího po měsíci, ve kterém byla jistota čerpána, nájemní vztah upravený touto smlouvou skončí k poslednímu dni měsíce, následujícího po měsíci, v němž byla jistota čerpána. Nájemce je povinen předmět nájmu ke dni skončení nájmu vyklidit a předat pronajímateli.

Pronajímatel se rozhodne podle konkrétních podmínek, jak prokazatelně oznámí (např. elektronicky) nájemci čerpání z jistoty.

Po ukončení nájemní smlouvy bude nevyčerpaná část jistoty vrácena nájemci do 30 dnů.

4. Pro splnění závazku na placení nájemného platí doručovací princip, tj. že splátka je splněna připsáním placené částky na účet pronajímatele u jeho banky.

5. Nájemce se zavazuje oznámit pronajímateli skutečnost, že přestal být plátcem DPH do 5 dnů od předložení žádosti o zrušení registrace u příslušného finančního úřadu. V případě, že tuto povinnost nesplní, je nájemce povinen uhradit bez zbytečného odkladu pronajímateli výši pokuty, kterou uhradil pronajímatel příslušnému finančnímu úřadu dle rozhodných právních předpisů.

6. V případě prodlení nájemce s úhradou nájemného je nájemce povinen zaplatit pronajímateli úroky z prodlení určené předpisy práva občanského. Pronajímatel má právo na náhradu škody vzniklé nesplněním peněžitého dluhu i tehdy, je-li tato kryta úroky z prodlení, čímž smluvní strany výslovně vylučují úpravu dle ustanovení § 1971 občanského zákoníku.

7. Smluvní strany souhlasí s tím, že sjednaná výše ročního nájemného v tomto článku bude pronajímatelem každoročně upravována dosaženým indexem spotřebitelských cen a životních nákladů za posledních 12 měsíců předchozího roku (roční klouzavý průměr roku). Rozhodujícím údajem pro úpravu výše nájemného je roční míra inflace v procentech vyjádřená přírůstkem průměrného indexu spotřebitelských cen (CPI- Consumer Price Index) za 12 měsíců předchozího roku uvedená ve výpisu ze statistického zjišťování ČSÚ. Úprava výše nájemného bude nájemci oznámena doporučeným dopisem. Základem pro úpravu výše nájemného je výše ročního nájemného, která byla naposled sjednána v souladu s touto smlouvou, čímž se rozumí i nájemné upravené indexem spotřebitelských cen a životních nákladů za posledních 12 měsíců předchozího roku. Smluvní strany dohodly výše uvedenou úpravu nájemného jako závazný způsob určení ceny nájemného pro další období v souladu s § 2 odstavec 2 zákona č. 526/1990 Sb., o cenách, ve znění pozdějších předpisů. Nájemce se zavazuje takto upravenou výši nájemného hradit. Pronajímatel je oprávněn za výše uvedených podmínek vyúčtovat upravené nájemné a nájemce je povinen upravené nájemné platit v souladu s aktuálním splátkovým kalendářem. Výše nájemného bude upravována vždy od 1. ledna příslušného roku.

8. Smluvní strany sjednávají, že úhrada služeb a spotřeb spojených s užíváním předmětu nájmu není součástí nájemného. Pronajímatel neposkytuje a nebude poskytovat nájemci žádné služby a spotřeby spojené s užíváním předmětu nájmu.

9. Nájemce nemá nárok na slevu nájemného z důvodů negativních vlivů provozu železnice, (tj. např. hluk, otřesy vibrace, jiskření, vliv bludných a trakčních proudů, rušení telekomunikačních systémů atd.), s kterýmžto omezením svého užívacího práva je nájemce plně srozuměn.

#### **IV.**

#### **Práva a povinnosti smluvních stran**

1. Pronajímatel je povinen umožnit nájemci užívání předmětu nájmu.

2. Nájemce je povinen hradit nájemné a další platby vyplývající z této smlouvy ve výši a způsobem stanoveným v čl. III. této smlouvy.

3. Nájemce je povinen umožnit bezplatný vstup, popř. vjezd na předmět nájmu zaměstnancům správce majetku, zaměstnancům pronajímatele nebo dodavatelům prací, služeb a zboží, provádějícím úkony z důvodu oprav a údržby tratí, drážních staveb, zařízení a vedení, a dále za účelem provádění kontrol revizních zpráv a kontroly stavu předmětu nájmu včetně zařízení, které jsou součástí předmětu nájmu, a dbát jejich pokynů.

Nájemce je dále povinen z těchto důvodů strpět na dobu nezbytně nutnou i přerušení nebo omezení nájemních práv. V takovém případě se smluvní strany dohodnou o omezení užívání předmětu nájmu. Pokud nedojde k dohodě o podmínkách užívání předmětu nájmu do jednoho měsíce ode dne, kdy nájemce byl vyzván pronajímatelem k uzavření dohody a hrozí nebezpečí prodlení s provedením prací, může pronajímatel smlouvu vypovědět ve výpovědní době jednoho měsíce. Pro běh výpovědní doby platí v takovém případě čl. VI. odst. 4 smlouvy.

Vznikne-li nájemci z důvodů uvedených v tomto odstavci majetková újma, strany se dohodly na její úhradě, která je omezena jedním násobkem měsíčního nájemného.

4. Nájemce je povinen zajišťovat na vlastní náklady a pouze ke své tíži níže uvedenou údržbu a opravy na předmětu nájmu:

- sekání trávy a její likvidace, odstraňování náletových křovin a stromů a jejich likvidace za podmínek stanovených v odst. 18 tohoto článku,
- zajišťování sjízdnosti a schůdnosti ve všech ročních obdobích obvyklým způsobem,
- udržování průchodnosti odvodňovacích sběračů, kanalizačních a melioračních staveb.

V případě pochybností o tom, že náklady na údržbu a opravy předmětu nájmu jsou pouze k tíži nájemce, sjednávají smluvní strany, že tyto výdaje nájemce (včetně DPH v zákonem stanovené výši) jsou věcným plněním nájemného vedle sjednaného finančního nájemného ve smyslu následujícího odst. 9 tohoto článku.

Nájemce je povinen zajišťovat údržbu a opravy na předmětu nájmu odborně způsobilými a oprávněnými osobami.

5. Nájemce je povinen zajistit na svůj náklad odvoz a likvidaci odpadu vzniklého z jeho činnosti a to u osoby k této činnosti oprávněné dle zákona. č. 185/2001 Sb., o odpadech, v platném znění, pokud se s pronajímatelem nebo správcem majetku písemně nedohodne jinak.

6. Nájemce se zavazuje, že bude ve vztahu k předmětu nájmu na vlastní náklady zajišťovat a plnit úkoly požární ochrany v souladu s platnými předpisy o požární ochraně.

7. Nájemce se zavazuje, že po dobu trvání nájemního vztahu přebírá odpovědnost za porušení obecně platných právních předpisů, předpisů o ekologii, odpadech, předpisů hygienických, dále pak nesmí v míře nepřiměřené místním poměrům obtěžovat sousedy a ostatní nájemce hlukem, prachem, popílkem, kouřem, plyny, parami, pachy, pevnými a tekutými odpady, světlem, stíněním, vibracemi a dalšími imisemi, dále chovat bez povolení domácí hospodářská zvířata, skladovat a manipulovat s ropnými látkami.

Nájemce při porušení obecně platných právních předpisů odpovídá za způsobenou škodu a odpovídá v případě potřeby za provedení příslušných sanačních prací. Nájemce je dále povinen v případě porušení příslušných předpisů uhradit veškeré poplatky, pokuty a sankce udělené formou rozhodnutí orgánů státní správy.

Na vyžádání pronajímatele je nájemce povinen poskytnout pronajímateli podklady pro ohlašovací povinnost vyplývající z platných zákonů, nařízení a vyhlášek v oblasti životního prostředí, a to ve stanovených termínech.

8. Veškeré opravy, stavební úpravy a údržba (mimo činnosti uvedené v odst. 4 tohoto článku a mimo opravy při havarijních stavech vyžadujících neodkladné řešení) prováděné nájemcem v předmětu nájmu dle této smlouvy, zejména pak v prostoru staveb vyžadují výslovného předchozího písemného souhlasu pronajímatele formou dodatku k této smlouvě, kde bude především uvedeno, jak se náklady na stavební opravy, stavební úpravy a údržbu zúčtovávají a hradí. Součástí souhlasu je i výslovná specifikace těchto činností, a to dle jejich popisu a seznamu tak, jak je předložen v žádosti nájemce.

9. Nájemcem vynaložené náklady na pronajímatelem písemně povolené opravy nebo údržbu nad rámec uživatelské údržby a oprav stanovených ve čl. IV. odst. 4 této smlouvy při zohlednění podmínek dle čl. IV. odst. 8 smlouvy - jsou věcným plněním nájemného vedle sjednaného finančního nájemného. Jejich povolení včetně výše ceny a zúčtování je povinen nájemce před realizací písemně projednat s pronajímatelem. Věcným plněním ve smyslu předchozích vět je i zajišťování revizí a prokázané odstranění zjištěných závad na určeném technickém zařízení a při elektrovevizích. Nedal-li pronajímatel nájemci souhlas s provedením oprav a údržby nad rámec uživatelské údržby a oprav stanovených v čl. IV. odst. 4 ve smyslu shora uvedeném, je nájemce povinen uvést předmět nájmu do původního stavu, jakmile jej k tomu pronajímatel vyzve. Neuvede-li nájemce na výzvu pronajímatele předmět nájmu do původního stavu, je pronajímatel oprávněn nájem vypovědět bez výpovědní doby.

10. Nájemce může provádět jakékoliv stavební úpravy pouze při dodržení postupu podle ustanovení zákona č. 183/2006 Sb., o územním plánování a stavebním řádu (stavební zákon), ve znění pozdějších předpisů a dle zákona č. 266/1994 Sb., o dráhách, ve znění pozdějších předpisů.

11. Nájemce se zavazuje provozovat svoji činnost na předmětu nájmu způsobem a v rozsahu nenarušujícím provozní a obchodní činnost pronajímatele.

12. Nájemce odpovídá pronajímateli za všechny škody, které mu způsobí. Za tímto účelem je nájemce povinen mít uzavřenou náležitou pojistnou smlouvu.

Nájemce se zavazuje dbát, aby se na pronajatém předmětu nájmu nezdržovaly osoby, jejichž přítomnost nesouvisí s povolenou činností.

13. Za zboží a majetek umístěný na předmětu nájmu nenese pronajímatel odpovědnost.

14. Nájemce se zavazuje zajistit na svůj náklad úklid předmětu nájmu a jeho okolí (tj. minimálně v okruhu 3 m).

15. V případě změny podstatných skutečností u obou smluvních stran, které mají význam nejen z hlediska trvání nájemního vztahu, ale i z hlediska uplatňování jednotlivých práv a povinností z této smlouvy, jsou obě smluvní strany povinny písemně projednat takovou změnu s druhou smluvní stranou, a to prokazatelným způsobem a bez zbytečného odkladu dodatkem k této smlouvě. Nájemce je rovněž povinen bez odkladu oznámit změnu obchodní firmy, změnu sídla, bydliště či místa podnikání, změnu adresy pro doručování písemností včetně dalších kontaktních údajů uvedených v této smlouvě.

16. Nájemce je povinen počínat si při užívání předmětu nájmu tak, aby jeho činností nebylo ohrožováno dobré jméno pronajímatele. Nájemce je zejména povinen zajistit, aby na předmětu nájmu nebyly provozovány obchody a služby, které jsou v rozporu s obecně závaznými předpisy, veřejným pořádkem nebo dobrými mravy.

17. Při provozování zdroje znečištění ovzduší, je povinen nájemce plnit sám ohlašovací povinnost vůči státní správě. Za zdroje znečištění se považují topidla na pevná paliva, která se dělí na „malé zdroje do výkonu 0,2 MW, „střední zdroje“ do výkonu 0,2-5 MW a „velké zdroje“ s výkonem nad 5 MW. Nájemce hradí i všechny poplatky za znečištění z činnosti nájemce stanovené právními předpisy.

18. Případné zásahy do zeleně na pronajatém pozemku, může nájemce provádět výhradně po předchozím projednání se správcem majetku. V případě naplnění zákonných znaků je nutno splnit oznamovací povinnost či vést správní řízení (rozhodnutí) vůči státní správě/místně příslušnému obecnímu úřadu a to nejméně 15 dnů předem (ustanovení § 8 zákona č. 114/1992 Sb. o ochraně přírody a krajiny).

19. Nájemce se zavazuje dodržet uvedené podmínky stanovené v souhrnném stanovisku na nájem pozemku vydaném Správou železnic, státní organizací, OŘ Olomouc ze dne 04.11.2022, pod č.j. 23885/2022-SŽ-OŘ OVA-OOC, které je součástí této smlouvy jako **příloha č. 2**.

Po splnění daných stanovisek jednotlivých správ OŘ Olomouc, budou nájemci předány pozemky k užívání, a to na základě Předávacího protokolu.

## **V. Smluvní pokuta**

1. V případě porušení povinností vyjmenovaných v tomto článku níže vzniká pronajímateli vůči nájemci právo na smluvní pokutu ve výši 10% sjednaného ročního nájemného, za každé porušení povinností, pokud po předchozím písemném upozornění neodstraní nájemce závadný stav v termínu, který určil pronajímatel s přihlédnutím k obvyklé době potřebné ke zjednání nápravy. Smluvní pokutu má právo pronajímatel uložit i opakovaně, pokud nájemce po písemném upozornění neodstraní závadný stav v termínu, který určil pronajímatel.

Smluvní pokutu je pronajímatel oprávněn účtovat nájemci v těchto případech:

- nájemce nesplnil v termínu určeném pronajímatelem povinnost odstranit závadný stav na předmětu nájmu, který vznikl neplněním povinnosti nájemce vyplývajících z této smlouvy (závadný stav bude vždy konkrétně pronajímatelem specifikován),
- nájemce dal bez souhlasu pronajímatele předmět nájmu do podnájmu,
- nájemce užívá předmět nájmu v rozporu se sjednaným účelem užívání,
- nájemce neprovedl úhradu nájemného,
- nájemce užívá větší rozsah předmětu nájmu, než činí předmět nájmu popsáný v čl. I, odst. 1.

2. Smluvní pokuta v souvislosti s vyklizením předmětu nájmu je sjednaná v čl. VI. odst. 6 smlouvy.

3. Pronajímatel má též nárok na náhradu skutečné škody, která přesahuje svojí výší smluvní pokutu. Zaplacení smluvní pokuty nezbujuje nájemce povinnosti, jejíž porušení je smluvní pokutou sankcionováno.

## VI. Doba nájmu, ukončení nájmu

1. Tato smlouva se uzavírá na **dobu neurčitou s účinností od 01. 02. 2023** s 3 měsíční výpovědní dobou.

Smlouvu lze vypovědět bez udání důvodu i částečně. Částečná výpověď se musí vztahovat k oddělitelné části předmětu nájmu.

2. Pronajímatel může smlouvu vypovědět v jednoměsíční výpovědní době, v případě, že nájemce porušil závažným způsobem svoje smluvní povinnosti vyplývající z této smlouvy.

Za porušení smluvní povinnosti nájemce závažným způsobem se zejména považuje:

- nájemce je v prodlení s placením nájemného nebo jeho části, o více jak jeden měsíc a nájemce neprovede úhradu ani v náhradní lhůtě třiceti dnů ode dne, kdy mu byla ze strany pronajímatele doručena výzva k úhradě výše uvedeného dluhu,
- nájemce nesplnil v termínu určeném pronajímatelem povinnost odstranit závadný stav, který vznikl neplněním povinnosti nájemce.

3. Pronajímatel může smlouvu vypovědět v jednoměsíční výpovědní době v případě, že pronajímatel bude potřebovat předmět nájmu k plnění úkolů v rámci své působnosti nebo stanoveného předmětu činnosti (např. pro potřeby železniční dopravy nebo k zajištění stavby na základě územního rozhodnutí a vydaného stavebního povolení).

4. Výpovědní doba začíná plynout od prvního dne kalendářního měsíce následujícího poté, co byla výpověď doručena druhé straně a končí posledním dnem daného kalendářního měsíce.

5. Pronajímatel je oprávněn písemně vypovědět nájemní smlouvu bez výpovědní doby z důvodů stanovených touto smlouvou a občanským zákoníkem. Pronajímatel může vypovědět tuto smlouvu bez výpovědní doby po písemné výzvě k nápravě, jestliže nájemce užívá předmět nájmu způsobem, že pronajímateli vzniká škoda nebo mu hrozí škoda nikoli malá nebo jestliže s ohledem na pravomocné rozhodnutí příslušného orgánu je třeba předmět nájmu vyklidit. Výzva k nápravě není třeba, hrozí-li naléhavě vážné nebezpečí z prodlení. Dalším možným důvodem k výpovědi bez výpovědní doby je užívání předmětu nájmu v rozporu se sjednaným účelem užívání. Smluvní strany se dohodly, že výpovědi bez výpovědní doby skončí nájem dnem doručení výpovědi druhé straně.

6. V případě ukončení nájmu je nájemce povinen do skončení doby nájmu uvést pronajatý předmět nájmu na vlastní náklady do původního stavu a zajistit na své náklady provedení nápravných opatření, pokud se smluvní strany nedohodnou písemně jinak. Vyklizený předmět nájmu musí nájemce předat pronajímateli nejpozději v poslední den sjednané doby nájmu. Předání předmětu nájmu bude provedeno písemným protokolem podepsaným oběma smluvními stranami, k čemuž se pronajímatel zavazuje poskytnout nájemci potřebnou součinnost.

Při nedodržení této lhůty a nesplnění uvedených povinností nájemcem vzniká pronajímateli vůči nájemci právo na smluvní pokutu za každý den prodlení s vyklizením a řádným předáním předmětu nájmu. Její výše je stanovena trojnásobkem denní sazby nájemného.

Zaplacením výše uvedené smluvní pokuty není dotčena povinnost nájemce uhradit veškeré škody, které přesahují svojí výší smluvní pokutu a které vznikly pronajímateli v souvislosti s pozdním vyklizením a předáním předmětu nájmu.

7. Smluvní strany sjednávají, že úpravy, opravy a údržba předmětu nájmu, k nimž dal pronajímatel nájemci souhlas dle čl. IV. odst. 8 smlouvy, jsou ze strany pronajímatele akceptovány i pro účely ukončení této smlouvy, když v tomto směru není nájemce k obnově původního stavu předmětu nájmu povinen.

8. Smluvní strany se dohodly, že na nájem založený touto smlouvou, se nepoužije ustanovení § 2230 občanského zákoníku o obnovení nájmu.

## VII. Závěrečná ustanovení

1. Nájemce bere na vědomí, že pronajímatel je povinným subjektem dle zákona č. 340/2015 Sb., o zvláštních podmínkách účinnosti některých smluv, uveřejňování těchto smluv a registru smluv. Tato smlouva, včetně jejích příloh a případných dodatků, bude zveřejněna v registru



smluv zřízeném podle výše uvedeného zákona, jestliže výše hodnoty jejího předmětu přesáhne 50.000 Kč bez daně z přidané hodnoty.

2. Pokud tato smlouva nestanoví jinak, platí o právech a povinnostech nájemce i pronajímatele vyplývajících z užívacího poměru příslušná ustanovení občanského zákoníku a předpisů jej provádějících a doplňujících.

4. Tato smlouva nabývá platnosti dnem jejího podpisu poslední ze smluvních stran.

5. Pro případ skončení nájemní smlouvy smluvní strany prohlašují, že veškeré zhodnocení předmětu nájmu je věcným plněním nájemného vedle sjednaného finančního nájemného, pokud se smluvní strany nedohodnou jinak.

6. Smluvní strany prohlašují, že se seznámily s obsahem této smlouvy, a prohlašují, že byla uzavřena na základě vzájemné svobodné vůle obou smluvních stran, nikoliv v tísní, ani za nápadně nevýhodných podmínek.

7. Smluvní strany stvrzují, že při uzavírání této smlouvy jednaly a postupovaly čestně a transparentně a zavazují se tak jednat i při plnění této smlouvy a veškerých činnostech s ní souvisejících. Každá ze smluvních stran se zavazuje jednat v souladu se zásadami, hodnotami a cíli compliance programů a etických hodnot druhé smluvní strany, pakliže těmito dokumenty dotčené smluvní strany disponují, a jsou uveřejněny na webových stránkách smluvních stran (společností).

8. Pokud by se kterékoliv ustanovení této smlouvy ukázalo být neplatným nebo nevynutitelným, nebo se jím stalo po uzavření této smlouvy, pak tato skutečnost nepůsobí neplatnost ani nevynutitelnost ostatních ustanovení této smlouvy, nevyplyvá-li z donucujících ustanovení právních předpisů jinak. Smluvní strany se zavazují bez zbytečného odkladu po výzvě kterékoliv strany takové neplatné či nevynutitelné ustanovení nahradit platným a vynutitelným ustanovením, které je svým obsahem nejbližší účelu neplatného či nevynutitelného ustanovení.

9. Ke změně této smlouvy může dojít pouze na základě písemných dodatků, vyjma úpravy ceny nájemného inflací a úpravy o DPH, případně změny výše sazby DPH dle zákona a s tím související úpravou splátkového kalendáře, která bude stanovena jednostranně pronajímatelem a kterou oznámí pronajímatel nájemci doporučeným dopisem. Oboustranně podepsané dodatky, vzestupně číslované, se dnem jejich uzavření, případně jiným dnem v těchto označených, stávají nedílnou součástí této smlouvy

10. Smluvní strany se dohodly na tom, že písemnosti touto smlouvou předpokládané (výpověď, uplatnění inflace, splátkový kalendář, změna bankovní účtu apod.) budou druhé smluvní straně zasílány výhradně doporučeným dopisem s doručenkou (na dodejku), a to na adresu uvedenou v záhlaví této smlouvy nebo na změněnou adresu smluvní strany, byla-li tato písemně a prokazatelně druhé smluvní straně oznámena.

Nebude-li na této adrese zásilka úspěšně doručena (převzata oprávněným zástupcem smluvní strany) a nebude-li tato zásilka vyzvednuta na poště do patnácti dnů ode dne jejího uložení, bude poslední den této lhůty považován za den úspěšného doručení zásilky se všemi právními následky.

11. Tato smlouva je vyhotovena ve čtyřech vyhotoveních, z nichž pronajímatel obdrží dvě a nájemce dvě.

Přílohy: č. 1 Zákres ortofoto  
č. 2 Souhrnné stanovisko

V Ostravě dne

Pronajímatel:

V ..... dne 30.1.2023

Nájemce:

.....  
Správa železnic, státní organizace  
Oblastní ředitelství Ostrava

ředitel

.....  
WOOD & PAPER a.s.

Předseda představenství



Pronájem části parcely 723/3

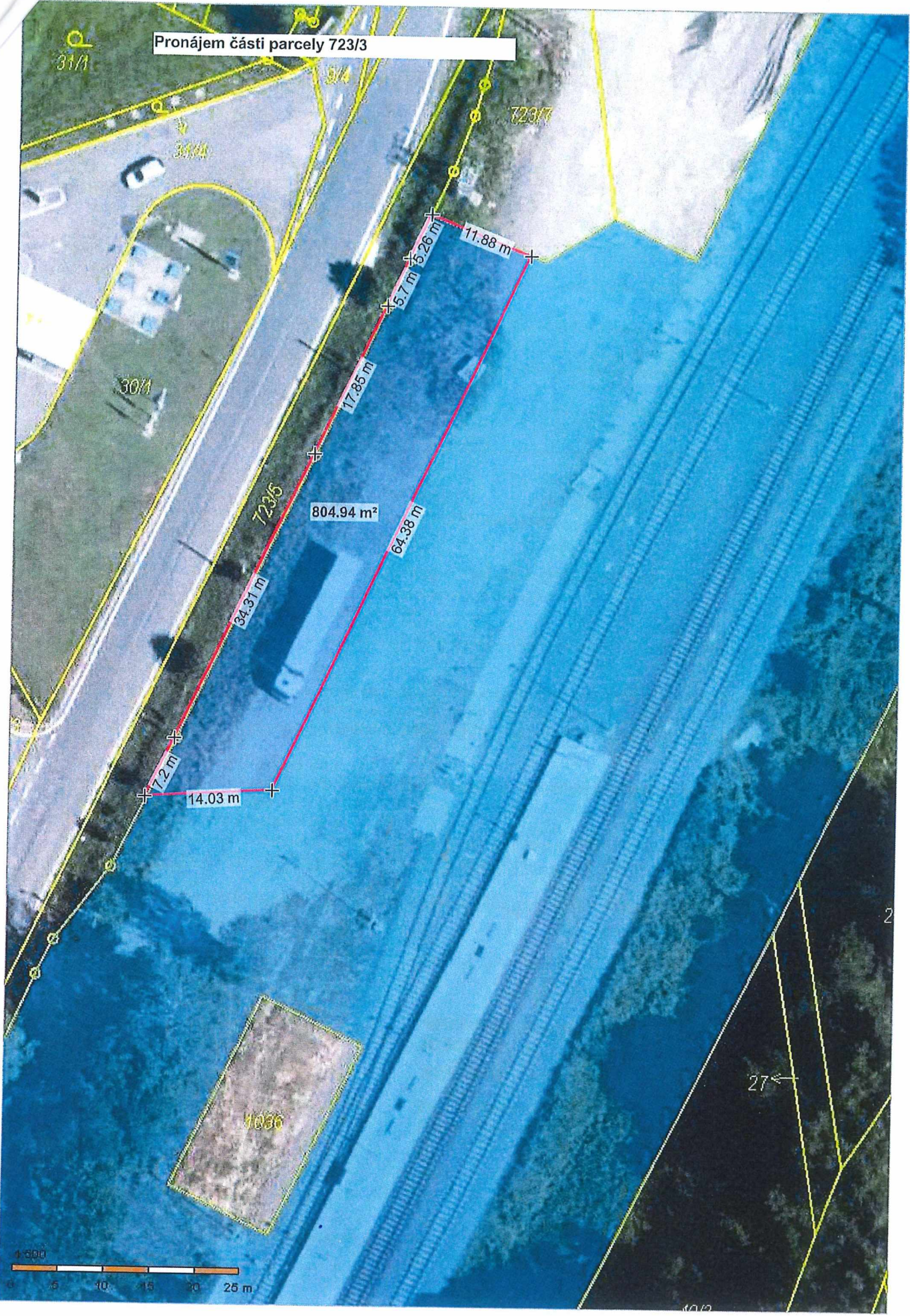



# Souhrnné stanovisko

Zpracovatel:

V Ostravě dne 15.12.2022

<i>Název 1:</i> <b>k.ú. Ruda nad Moravou, pozemek p. č. 723/3</b>	
<i>Název 2:</i>	
<i>Druh:</i> Pronájem	<i>Číslo tech. složky::</i>
<i>Číslo jednací:</i>	<i>Číslo jednací SDC:</i> 23885/2022-SŽ-OR OVA-OOČ
<i>Přijato:</i> 01.07.2022	<i>Termín:</i> 15.12.2022
<i>Žadatel:</i> Wood & Paper a.s., IČO 26229854	
<i>Trafový/definiční úsek:</i> 1362N1 - žst. Ruda n/Moravou, km 59.162 - 60.031	
<i>Lokalizace:</i> KÚ 743224 Ruda nad Moravou Pozemek Parc. číslo 723/3 Výměra (m2): 24332      Inv. číslo: IC6000328636 Číslo geom. plánů:      Datum posl. kolaudace: Povolené stavební úpravy pro nájemce: Ne  Pozemek Parc. číslo 723/7 Výměra (m2): 460      Inv. číslo: IC6000408542 Číslo geom. plánů:      Datum posl. kolaudace: Povolené stavební úpravy pro nájemce: Ne	
<i>Poznámky:</i> <b>01.07.2022</b> Společnost Wood & Paper a.s. projevila zájem o pronájem části pozemku k. ú. Ruda nad Moravou. Prosím o vyjádření k možnosti pronájmu pozemku , parc. č. 723/3 (viz fotografie), za účelem nakládky, vykládky a uskladnění dříví. Předběžné vyměření 2490,07 m2 v příloze. Děkuji. <b>09.09.2022 .</b> Po konzultaci se ST Olomouc přikládám nové předběžné vyměření dotčených pozemků k pronájmu (část pozemku 723/3 a 723/7). <b>12.12.2022</b> Prosím o aktualizaci. Došlo ke zmenšení původního vyměření pronájmu na 805 m2 a bude se pronajímat pouze část pozemku 723/3. Prosím o prověření, jestli opravdu je nutné vytýčení sítí.	

Z připomínkového řízení vyplývá, že při respektování níže uvedených připomínek **lze předmět nájmu pronajmout.**



16.12.2022 11:09

Podle podpisového řádu

ředitel Oblastního ředitelství Ostrava

Příloha č.1 Vyjádření odborných správ:

<p><b>ČD Telematika Olomouc</b> <b>Souhlasím</b> V zájmovém prostoru se nenachází inženýrské sítě ani zařízení v naší správě. Podepsal ..... dne 13.07.2022</p>
<p><b>OŘ Ova - OES - oddělení elektrické energie - část Olomouc</b> <b>Souhlasím</b> Podepsal ..... dne 01.07.2022</p>
<p><b>OŘ Ova - OOČ - oddělení OVM, PNM a OP</b> <b>Souhlasím</b> Nutno splnit podmínky. Interní informace OPNM mimo stanovisko OOČ: Nesouhlasíme s pronájmem pozemku p.č. 723/7 v k.ú. Ruda nad Moravou. Předmětný pozemek je projednáván k prodeji pod č.j. spisu S036344/2020-O31. Souhlasíme s pronájmem části pozemek p.č. 723/3 v k.ú. Ruda nad Moravou . Zde není projednáván žádný obchodní případ. Podepsal ..... dne 04.11.2022</p>
<p><b>OŘ Ova - OPS - investiční odd. část Oomouc</b> <b>Souhlasím</b> Podepsal ..... dne 07.07.2022</p>
<p><b>OŘ Ova - SEE Olomouc</b> <b>Souhlasím</b> Podepsal ..... dne 15.12.2022</p>
<p><b>OŘ Ova - Správa tratí 3 - Olomouc</b> <b>Souhlasím</b> Podepsal ..... dne 14.09.2022</p>
<p><b>OŘ Ova - SPS část Olomouc</b> <b>Souhlasím</b> Za OŘ Ostrava - SPS - část Olomouc souhlasíme s pronájmem vyměřené části pozemku, k.ú. Ruda nad Moravou, pozemek p. č. 723/3. V zájmovém území části pozemku p. č. 723/3 se nenachází žádné objekty ve správě SPS - část Olomouc.  poznámka: V blízkosti předmětné parcely (723/3) se nachází plynové vedení, které není ve správě SPS. SPS obdržela cca v roce 2017 vyjádření RWE k sítím. Přílohu tvoří vyjádření RWE se zákresem vedení plynárenského zařízení. + 1x příloha Podepsal ..... dne 14.12.2022</p>
<p><b>OŘ Ova - SSZT Olomouc</b> <b>Souhlasím</b> Nutno splnit podmínky. Na uvedené části pozemku č. 723/3 se nenachází kabelové trasy ve správě SSZT Olomouc -není potřeba vytyčení. Při nakládce a manipulaci s těžkou technikou na tomto pozemku však platí povinnost ochránit venkovní prvky zabezpečovacího zařízení, které jsou v blízkosti, před poškozením. Podepsal ..... dne 15.12.2022</p>
<p><b>OŘ Ova - Úsek řízení provozu</b> <b>Souhlasím</b> Podepsal ..... dne 12.07.2022</p>
<p><b>SŽ - CTD (bývalé TÚDC)</b> <b>Souhlasím</b> Při realizaci záměru NEDOJDE k dotčení našich sdělovacích kabelových sítí, viz vyjádření ČD Telematika Olomouc ze dne 13.7.2022.</p>

Z pohledu existence našich sítí elektronických komunikací nemáme připomínek a s pronájmem souhlasíme.

Toto vyjádření má platnost dva roky ode dne vydání.

Podepsal \_\_\_\_\_ dne 15.07.2022

**SŽ - O30 GŘ skupina krizového řízení**

**Souhlasím**

Nutno splnit podmínky.

Na pozemku se nachází manipulační plocha ke koleji určené pro nouzové odstavení vozů přepravujících nebezpečné věci podle Řádu pro mezinárodní železniční přepravu nebezpečných věcí (RID).

V případě nouzového odstavení může dojít k omezení užívání plochy ze strany IZS po dobu jejich zásahu, příp. po celou dobu havarijního odstavení. Na přilehlé ploše u odstavné koleje je nutné zachovat manipulační prostor v pro otáčení vozidel IZS, ideálně 20x20 metrů. Přístup ke koleji a ploše nesmí být omezen (plotem, bránou, závorou atd.) Plocha v určené velikosti musí být volná nebo snadno vykliditelná do dvou hodin.

Podepsal \_\_\_\_\_ dne 14.09.2022

**SŽ - O31/3 - obchodní využití majetku**

**Souhlasím**

Nutno splnit podmínky.

Požadujeme dodržet směrnici SM076. V NS ošetřit, že umístění části pozemku je v blízkosti kolejíště a nájemce si je vědom rizik s tímto spojených.

Podepsal \_\_\_\_\_ dne 07.07.2022

**SŽ - Stavební správa východ - část Olomouc**

**Souhlasím**

Při respektování podmínek daných ze strany Správy železnic, státní organizace, Oblastního ředitelství Ostrava nemáme k výše uvedenému pronájmu v rozsahu předložené dokumentace s ohledem na výhledové záměry dalších připomínek.

I  
Správa železnic, státní organizace  
Stavební správa východ

779 00 Olomouc

Tel.:

e-mail:

Podepsal \_\_\_\_\_ dne 04.07.2022