

**Nadlimitní veřejná zakázka na dodávky
zadávaná v otevřeném řízení dle zákona č. 134/2016 Sb.,
o zadávání veřejných zakázek
(dále jen „zákon“ nebo „ZZVZ“)**

**„POŘÍZENÍ TECHNIKY
PRO HOSPODAŘENÍ V LESÍCH
MĚSTA TACHOVA“**

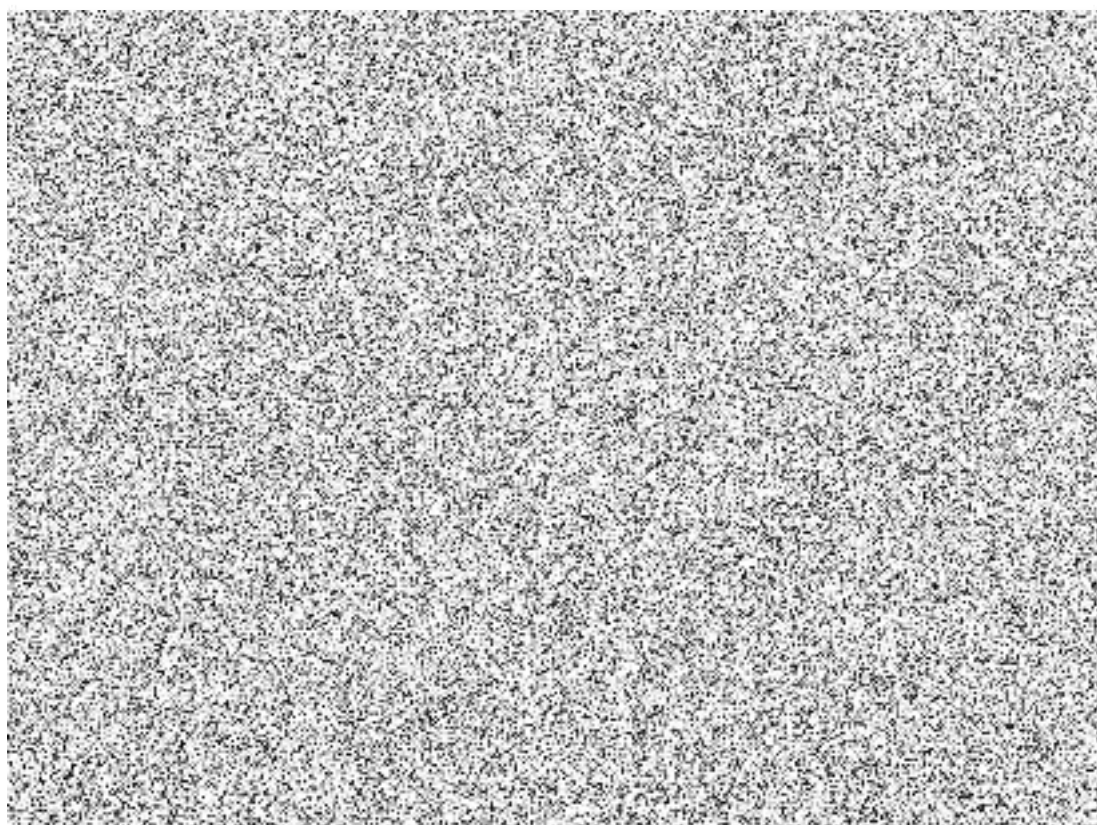

KUPNÍ SMLOUVA

uzavřená ve smyslu § 2079 a násl. zákona č. 89/2012 Sb., občanského zákoníku, v platném znění

Smluvní strany

1. Město Tachov

sídlo: Hornická 1695, 347 01 Tachov

IČ: 00260231

DIČ: CZ00260231

zastoupeno ve věcech smluvních: Mgr. Petr Vrána, starosta

zastoupeno ve věcech technických: Ing. Josef Červinka, 

bankovní spojení: KB, a.s., pobočka Tachov 2688970257/0100

(dále jen „kupující“) na straně jedné

a

2. Agroobchod – sever s.r.o.

Sídlo: Vodárenská 551, 273 03 Stochov

Zastoupená: Tomáš Sedláček, jednatel

bankovní spojení: Komerční banka a.s., pobočka Rakovník 

číslo účtu: 107-1108230267/0100 

IČ: 28420659

DIČ: CZ28420659

zapsaná v obchodním rejstříku vedeném u Městského soudu v Praze v odd.C, vložka 140270

Kontaktní osoba ve věcech technických: Tomáš Sedláček



Datová schránka: tj4jxdy

(dále jen „prodávající“) na straně druhé

(společně též dále jen „smluvní strany“)

uzavírají níže uvedeného dne, měsíce a roku tuto kupní smlouvu

(dále jen „smlouva“)

Podkladem pro uzavření této smlouvy je nabídka vybraného dodavatele předložená v rámci zadávacího řízení - otevřeného řízení na nadlimitní veřejnou zakázku s názvem „POŘÍZENÍ TECHNIKY PRO HOSPODAŘENÍ V LESÍCH MĚSTA TACHOVA“ (dále jen „veřejná zakázka“) realizovaného v souladu se zákonem č. 134/2016 Sb., o zadávání veřejných zakázek, v platném znění (dále jen „ZZVZ“). Evidenční číslo zakázky ve Věstníku veřejných zakázek Z2022-048735 .

I.

Předmět smlouvy

1. Předmět smlouvy je realizován v rámci dotace z Programu rozvoje venkova na období 2014 – 2020.
2. Prodávající se zavazuje dodat kupujícímu kompletní dodávku lesní techniky skládající se z univerzálního kolového traktoru, klanicového vyvážecího vleku za traktor, jehož součástí je hydraulický jeřáb s drapákem pro nakládání dříví a čelního rampovače/nakladače/vidlice. Podrobná specifikace veškeré techniky je uvedena v příloze č. 1 této smlouvy (dále také „zboží“). Prodávající se zavazuje převést na kupujícího vlastnické právo ke zboží. Kupující se zavazuje prodávajícímu za poskytnuté plnění zaplatit za podmínek uvedených v této smlouvě kupní cenu dle čl. III této smlouvy.
3. Součástí předmětu plnění je doprava zboží do místa plnění a instruktáž zaměstnanců uživatele s jeho obsluhou tak, aby byli schopni zboží řádně užívat.

4. Prodávající se zavazuje dodat kupujícímu zboží, které
 - je nové, nepoužité, nerepasované, nepoškozené, plně funkční;
 - má kvalitativní a technické vlastnosti odpovídající požadavkům stanoveným obecně závaznými právními předpisy, zákona č. 102/2001 Sb., o obecné bezpečnosti výrobků, v platném znění.
5. Prodávající prohlašuje, že na zboží nevážnou žádné právní vady ve smyslu ustanovení § 2113 občanského zákoníku.

II.

Doba a místo plnění

1. Prodávající je povinen dodat kupujícímu zboží do místa plnění, kterým je areál technických služeb Tachov, Americká 1515, 347 01 Tachov nejpozději do 29. 9. 2024.
2. Prodávající bude informovat kupujícího o přesném termínu dodávky zboží, a to nejpozději 30 kalendářních dnů před realizací. Kontaktní osoba je uvedena v čl. V. odst. 2 této smlouvy.

III.

Kupní cena

1. Kupní cena je stanovena dohodou smluvních stran a činí:

Univerzální kolový traktor cena bez DPH (v Kč): 3.323.000,-

Vyvážecí vlek s hydraulickou rukou s drapákem pro nakládání dříví cena bez DPH (v Kč): 2.886.000,-

Čelní rampovač/nakladač/vidlice cena bez DPH (v Kč): 380.000,-

Celková kupní cena zboží bez DPH (v Kč): 6.589.000,-

DPH (v Kč): 1.383.690,-

DPH (v %): 21

Cena včetně DPH (v Kč): 7.972.690,-

Kupní cena je stanovena jako nejvýše přípustná a jsou v ní zahrnuty veškeré náklady prodávajícího spojené s plněním předmětu této smlouvy, zejména včetně nákladů na dopravu zboží do místa plnění, záruční servis a seznámení zaměstnanců uživatele s obsluhou.

2. Prodávající odpovídá za to, že sazba daně z přidané hodnoty bude stanovena v souladu s platnými právními předpisy. V případě, že dojde ke změně zákonné sazby DPH, je prodávající ke kupní ceně bez DPH povinen účtovat DPH v platné výši. Smluvní strany se dohodly, že v případě změny kupní ceny v důsledku změny sazby DPH není nutno ke smlouvě uzavírat dodatek.¹

IV.

Platební podmínky

1. Kupní cena bude prodávajícímu uhrazena jednorázově po dodání zboží kupujícímu. Právo fakturovat

¹ Vyhrazená změna závazku podle § 100 zákona č. 134/2016 Sb.

dohodnutou cenu má prodávající po protokolárním předání zboží kupujícímu a seznámení zaměstnanců uživatele s obsluhou (proškolení zaměstnanců). Kupující prohlašuje, že předmět plnění smlouvy neslouží k výkonu veřejné správy, jedná se o ekonomickou činnost.

2. Splatnost faktury činí 30 dnů ode dne jejího doručení kupujícímu. Stejná lhůta splatnosti platí i při placení jiných plateb (smluvních pokut, úroků z prodlení, náhrady škody apod.). Doručení faktury za zboží se provede elektronicky na adresu Město Tachov, Ing. Josef Červinka, správce městských lesů, Hornická 1695, 347 01 Tachov, [redacted]
3. Povinnost zaplatit kupní cenu je splněna dnem odepsání příslušné částky z účtu kupujícího. Faktura prodávajícího musí obsahovat pouze správné údaje a musí splňovat náležitosti daňového dokladu dle § 28 zákona č. 235/2004 Sb., o dani z přidané hodnoty, ve znění pozdějších předpisů, a náležitosti stanovené § 435 občanského zákoníku.
4. Faktura bude mít zejména tyto náležitosti:
 - označení a číslo;
 - označení smluvních stran;
 - důvod fakturace, přesné označení předmětu plnění včetně výrobních čísel jednotlivých částí zboží, pokud je jimi zboží opatřeno;
 - označení bankovního ústavu a číslo účtu, na který má být placeno;
 - den odeslání faktury a lhůta splatnosti;
 - datum uskutečnění zdanitelného plnění;
 - dílčí ceny předmětu plnění v členění:
 - univerzální kolový traktor
 - vyvážecí vlek s hydraulickou rukou s drapákem pro nakládání dříví
 - čelní rampovač/nakladač/vidlice
 - celková částka k úhradě
5. Daňový doklad (faktura) bude označen názvem projektu: "Pořízení techniky pro hospodaření v lesích města Tachova", Program rozvoje venkova na období 2014 – 2020.
6. Kupující si vyhrazuje právo vrátit prodávajícímu do data jeho splatnosti daňový doklad (fakturu), který nebude obsahovat některý údaj nebo má jiné závady v obsahu. Při vrácení faktury kupující uvede důvod jejího vrácení a v případě oprávněného vrácení prodávající vystaví fakturu novou. Oprávněným vrácením faktury přestává běžet původní lhůta splatnosti a běží znovu ode dne doručení nové faktury kupujícímu. Prodávající je povinen novou fakturu doručit kupujícímu do 10 dnů ode dne, kdy mu byla doručena oprávněně vrácená faktura.
7. Smluvní strany se dohodly, že kupující je oprávněn pozastavit úhradu faktur prodávajícímu, pokud bude na prodávajícího podán návrh na zahájení insolvenčního řízení. Kupující je oprávněn v těchto případech pozastavit výplatu do doby vydání soudního rozhodnutí ve věci probíhajícího insolvenčního řízení. Pozastavení výplaty faktury z důvodu probíhajícího insolvenčního řízení není prodlením kupujícího. Bude-li insolvenční návrh odmítnut, uhradí kupující fakturu do 30 dnů ode dne, kdy obdrží od prodávajícího rozhodnutí o odmítnutí insolvenčního návrhu s vyznačením právní moci. V případě, že bude rozhodnuto o způsobu řešení úpadku, bude kupující postupovat v souladu se zákonem č. 182/2006 Sb., insolvenční zákon, v platném znění.
8. Smluvní strany sjednávají, že prodávající není oprávněn jakékoliv jeho pohledávky vůči kupujícímu, které vzniknou na základě této uzavřené smlouvy, započítat vůči pohledávkám kupujícího vůči prodávajícímu jednostranným právním úkonem.

V.

Dodací podmínky

1. Prodávající se zavazuje vyzoomět uvedenou kontaktní osobu kupujícího uvedenou v čl. V. odst. 2 této smlouvy o dodávce zboží nejméně 30 kalendářních dní před její realizací.
2. Kupující pověřil jako svého zástupce k převzetí zboží i případné další součinnosti podle této smlouvy (kontaktní osobu):

Jméno, příjmení: Ing. Josef Červinka



3. Předmět smlouvy je dodán jeho protokolárním předáním v místě plnění ze strany prodávajícího a převzetím osobou pověřenou k jeho převzetí ze strany kupujícího. Při předání předmětu této smlouvy je prodávající povinen předat kupujícímu doklady dle čl. I odst. 5 této smlouvy. Protokolární převzetí předmětu plnění bude provedeno až po dodání zboží a seznámení zaměstnanců uživatele s jeho obsluhou na místě určeném kupujícím v délce nutné pro správné pochopení všech funkcí pro provoz a údržbu zboží.
4. Předávací protokol bude obsahovat min. níže uvedené náležitosti:
 - označení předávacího protokolu;
 - název a sídlo prodávajícího a kupujícího;
 - identifikaci kupní smlouvy;
 - označení dodaného zboží a jeho množství;
 - seznam předávaných dokladů;
 - výslovné prohlášení kupujícího, zda dodávku přebírá či nikoli, a pokud ne, z jakých důvodů převzetí odmítl - v tomto případě uvede soupis vad a nedodělků a termín jejich odstranění (nejpozději do jednoho týdne, nebude-li dohodnuto jinak.) Pokud kupující nebo jeho zástupce odmítne dodávku převzít, je povinen uvést do protokolu svoje důvody a tyto vady zdokumentovat;
 - datum předání;
 - jména a podpisy prodávajícího a přebírajícího.
5. Prodávající je povinen předat kupujícímu také veškeré listiny a doklady nezbytné k řádnému užívání a k nakládání se zbožím v českém jazyce, a to zejména technickou dokumentaci zboží, návod k obsluze zboží, doklady o řádném provedení technických či jiných zkoušek (pokud jsou vyžadovány právními předpisy) a doklad k registraci traktoru a vyvážecího vleku. U traktoru je součástí dodávky prohlášení o shodě podle nařízení Evropského parlamentu a Rady (EU) č. 167/2013 (prohlášení typu COC – Certificate of Conformity) pro příslušné identifikační číslo vozidla (VIN). Obsah prohlášení typu COC je dán šablonou stanovenou v příloze III prováděcího nařízení Komise (EU) 2015/504, kterým se provádí nařízení Evropského parlamentu a Rady (EU) č. 167/2013, pokud jde o administrativní požadavky na schvalování zemědělských a lesnických vozidel a dozor nad trhem s těmito vozidly (FOPS pro použití v lesnictví je v prohlášení uvedena v položce 47.1, OPS pak v položce 55.1. Pokud v tomto prohlášení o shodě není ochranná konstrukce proti padajícím předmětům (FOPS) pro použití v lesnictví a ochranná konstrukce proti pronikajícím předmětům (OPS) pro použití v lesnictví uvedena, předkládá se protokol o vyhovujícím výsledku zkoušky ochranné konstrukce vystavený akreditovanou technickou zkušebnou, v němž musí být deklarováno, že zkouška ochranné konstrukce byla provedena podle norem ISO 8083 a 8084 a na stejném modelu traktoru. Pozn.: Může se jednat i o model traktoru odvozený od modelu traktoru, který byl předmětem zkoušky, změnami motoru, převodovky, řízení nebo předního zavěšení, pokud akreditovaná technická zkušebna v protokolu o výsledku zkoušky deklaruje, že zkouška na původním modelu platí i pro takto odvozené modely.
6. Vlastnické právo ke zboží a nebezpečí škody na něm přechází na kupujícího okamžikem jeho předání a převzetí dle odst. 4 tohoto článku.

VI.

Záruka za jakost a záruční servis

1. Prodávající poskytuje na zboží záruku v délce 24 měsíců, plynoucí od data jeho protokolárního převzetí ze strany kupujícího. Prodávající bude kupujícímu po dobu uvedenou v první větě tohoto odstavce bezplatně poskytovat záruční servis v rozsahu, uvedeném v tomto článku smlouvy.
2. Záruční servis podle této smlouvy zahrnuje:
 - a) preventivní servisní prohlídky dle doporučení výrobce,
 - b) opravy poruch a vad zboží, tj. uvedení zboží do stavu plné využitelnosti jeho technických parametrů.
3. V rámci záručního servisu bude prodávající pravidelně provádět bezplatně prohlídku zboží a jeho údržbu (dále též „servisní kontrola“) dle doporučení výrobce nebo po určitém počtu provedených pracovních cyklů na daném zboží, tak aby byla po celou dobu záruky zajištěna plná funkčnost zboží. Servisní kontrola dle tohoto odstavce zahrnuje servisní úkony, zejména technickou podporu, práci a dopravu technika, servisní prohlídky apod.
4. Servisní kontroly, běžný servis a běžná odborná údržba zboží v záruční lhůtě budou vykonávány v termínech dle provozních potřeb zboží.
5. Veškeré vady je kupující povinen uplatnit u prodávajícího bez zbytečného odkladu poté, kdy vadu zjistil, a to formou písemného oznámení (popř. e-mailem) obsahujícího co nejpodrobnější specifikaci zjištěné vady (dále též „reklamační“). Kupující bude vady zboží oznamovat na:
 - ▶ e-mail: servis@agroobchod.cz
 - ▶ adresu: **Vodárenská 551, 27303 Stochov- Slovanka**Jakmile kupující odešle toto oznámení, bude se mít za to, že požaduje bezplatné odstranění vady, neuvede-li v oznámení jinak.
6. Prodávající neodpovídá za vady, které byly způsobeny nesprávným užíváním uživatele nebo třetí osobou.
7. Prodávající je povinen nejpozději do 2 pracovních dnů po obdržení reklamace písemně oznámit kupujícímu, zda reklamaci uznává či neuznává. Pokud tak neučiní, má se za to, že reklamaci uznává.
8. Prodávající vždy musí kupujícímu písemně sdělit, v jakém termínu nastoupí k odstranění vad (y) s tím, že reakční doba je do 48 hodin od nahlášení vady a doba nástupu na opravu do 5 pracovních dnů od nahlášení vady. Uvedené lhůty začínají běžet v intervalu základní pracovní doby 8:00 – 17:00 hod v pracovní dny. Nastoupit k odstranění vady v těchto termínech je prodávající povinen bez ohledu na to, zda reklamaci uznává či neuznává.
9. Kupující (uživatel) je povinen umožnit pracovníkům prodávajícího přístup k reklamovanému zboží.
10. Nenastoupí-li prodávající k odstranění vady do 5 pracovních dnů od obdržení reklamace, považují to obě strany za podstatné porušení smlouvy a kupující (uživatel) může odstranění vady zajistit u jiné odborné osoby na náklady prodávajícího.
11. Odstranění vady, popř. výměna vadného zboží, bude provedena servisním technikem prodávajícího, pokud možno ihned při první návštěvě, maximálně však do 5 pracovních dnů od nahlášení vady. V případě potřeby dodání náhradního dílu je lhůta do 8 pracovních dnů od nahlášení vady, nedohodnou-li se smluvní strany písemně jinak.
12. Pokud vadnou část zboží nebo celé zboží není možno opravit, má kupující právo na výměnu vadného zboží nebo jeho vadné části stejných či vyšších parametrů (včetně bezplatného zajištění konfigurace, je-li to u daného zboží třeba). Nebude-li vada odstraněna do 30 pracovních dnů od jejího oznámení, považuje se za neodstranitelnou a v téže lhůtě je prodávající povinen vadné zboží nebo jeho část vyměnit. Pokud dojde k výměně zboží nebo jeho části, počíná na toto zboží nebo jeho část běžet dnem výměny záruční doba v délce dle odst. 1 tohoto článku.²
13. Pokud dojde v průběhu záruční doby k výměně některého dílu zboží nebo jeho součásti, je kupující povinen prodávajícímu vydat vadnou součást, která byla vyměněna za účelem uplatnění reklamačních

² Vyhrazená změna závazku podle § 100 zákona č. 134/2016 Sb.

nároků prodávajícího vůči výrobci vadného dílu.

14. Pokud se na zboží vyskytne třikrát během záruční doby stejná vada, je kupující oprávněn požadovat po prodávajícím zboží nové, a to v konfiguraci minimálně stejné jako vadné zboží. Na toto nové zboží bude poskytnuta nová záruka v délce uvedené v odst. 1 tohoto článku.³
15. V případě konfliktu mezi dodanou konfigurací zboží a požadavky definovanými výše v čl. I této smlouvy je prodávající povinen dodanou konfigurací zboží upravit do úplného splnění těchto požadavků.
16. O odstranění reklamované vady sepíše prodávající protokol, ve kterém potvrdí odstranění vady nebo uvede důvody, pro které kupující odmítá opravu převzít. Protokol bude obsahovat zejména:
 - a) označení zboží,
 - b) označení kupujícího a prodávajícího,
 - c) číslo této smlouvy a datum jejího uzavření,
 - d) datum nahlášení vady,
 - e) datum zahájení a dokončení prací,
 - f) prohlášení kupujícího, že došlo k odstranění vady nebo že vyměněné zboží či vyměněnou část zboží přejímá (resp. nepřejímá, v tomto případě budou uvedeny důvody nepřevzetí),
 - g) datum sepsání protokolu,
 - h) jména a podpisy zástupců kupujícího a prodávajícího,
 - i) uvedení důvodu reklamace a specifikaci vyměněné části zboží nebo jeho celku.
17. Neshodnou-li se smluvní strany v otázce uznatelnosti reklamace, nese náklady na odstranění reklamované vady v těchto sporných případech prodávající až do případného rozhodnutí soudu. Prokáže-li se, že kupující reklamoval neoprávněně, je kupující povinen uhradit prodávajícímu veškeré jemu v souvislosti s odstraněním vady vzniklé náklady.
18. Prodávající je povinen uhradit kupujícímu škodu, která mu vznikla vadným plněním, a to v plné výši. Prodávající rovněž kupujícímu uhradí náklady vzniklé při uplatňování práv z odpovědnosti za vady.
19. Kupující má právo na dodání nové věci nebo výměnu součásti i v případě odstranitelné vady, pokud nemůže věc řádně užívat pro opakovaný výskyt vady po opravě nebo pro větší počet vad. Větším počtem vad se rozumí 3 vady stejného druhu na předmětu kupní smlouvy (zboží).⁴
20. Prodávající se zavazuje, že zboží nebude vyřazeno/odstaveno z provozu déle, než celkem 30 pracovních dnů v daném kalendářním roce (vyjma vyřazení/odstavení z provozu z důvodů spočívajících na straně kupujícího). Do této výše uvedené doby se nebude započítávat čas poskytnutý na servis a opravy, pokud tyto služby budou provedeny mimo pracovní dobu.

VII.

Zvláštní ujednání

1. Prodávající není oprávněn postoupit anebo převést jakákoliv svá práva anebo pohledávky vyplývající z této smlouvy anebo se smlouvou související na třetí osobu bez předchozího písemného souhlasu kupujícího, a to ani částečně.⁵
2. Prodávající je povinen být pojištěn proti škodám způsobeným jeho činnostmi včetně možných škod pracovníků prodávajícího, a to až do výše kupní ceny bez DPH, bez ohledu na případnou změnu ceny po podpisu této smlouvy. Stejně podmínky je prodávající povinen zajistit u svých poddodavatelů.
3. Prodávající je povinen při realizaci této smlouvy dodržovat platné a účinné zákony a jejich prováděcí předpisy a další obecně závazné platné a účinné právní předpisy, které se týkají jeho činností. Pokud

³ Vyhrazená změna závazku podle § 100 zákona č. 134/2016 Sb.

⁴ Vyhrazená změna závazku podle § 100 zákona č. 134/2016 Sb.

⁵ Vyhrazená změna závazku podle § 100 zákona č. 134/2016 Sb.

porušením těchto předpisů vznikne jakákoliv škoda, nese veškeré vzniklé náklady prodávající. Proávající podpisem této smlouvy přebírá povinnosti uvedené v Čestném prohlášení o společensky odpovědném plnění veřejné zakázky (dále jen „ČPSO“), které je součástí nabídky prodávajícího podané v rámci veřejné zakázky "POŘÍZENÍ TECHNIKY PRO HOSPODAŘENÍ V LESÍCH MĚSTA TACHOVA".

4. Proávající zajistí řádné a včasné plnění finančních závazků svým poddodavatelům, kdy za řádné a včasné plnění se považuje plné uhrazení poddodavatelem vystavených faktur za plnění poskytnutá prodávajícímu, a to nejpozději do 10 dnů od obdržení platby ze strany kupujícího (pokud již splatnost faktury vystavené poddodavatelem nenastala dříve). Proávající se zavazuje přenést tuto povinnost i do nižších úrovní dodavatelského řetězce. Kupující je oprávněn požadovat předložení dokladů o provedených platbách poddodavatelům a smlouvy uzavřené mezi prodávajícím a poddodavatelem a prodávající je povinen tyto doklady bezodkladně poskytnout. Pokud bude zjištěno porušení závazků uvedených v tomto článku, může být uplatněna sankce v souladu s čl. VIII. 5. této smlouvy.
5. Proávající je povinen po celou dobu plnění veřejné zakázky vést a průběžně aktualizovat reálný seznam všech poddodavatelů a věcných částí, které plní. Proávající odpovídá za realizaci této smlouvy poddodavatelem jako by plnění této smlouvy prováděl sám. V případě změny realizace smlouvy pomocí jiného poddodavatele oproti nabídce ve veřejné zakázce „POŘÍZENÍ TECHNIKY PRO HOSPODAŘENÍ V LESÍCH MĚSTA TACHOVA“, musí nový poddodavatel splňovat kvalifikaci podle podmínek zadávací dokumentace veřejné zakázky "POŘÍZENÍ TECHNIKY PRO HOSPODAŘENÍ V LESÍCH MĚSTA TACHOVA", pokud poddodavatel prokazoval kvalifikaci a změna každého poddodavatele musí být předem odsouhlasena s kupujícím. Pokud bude zjištěno plnění zakázky pomocí jiného než odsouhlaseného poddodavatele, může být uplatněna sankce v souladu s čl. VIII. 4. této smlouvy.

VIII.

Sankce

1. Pokud prodávající nedodá kupujícímu zboží ve stanovené lhůtě, je povinen zaplatit kupujícímu smluvní pokutu ve výši 0,1 % z kupní ceny bez DPH, stanovené v čl. III odst. 1 této smlouvy, za každý i jen započatý den prodlení.
2. Pro případ prodlení prodávajícího s odstraněním vady v termínech definovaných v článku VI. této smlouvy je povinen zaplatit kupujícímu smluvní pokutu ve výši 0,5 % z kupní ceny bez DPH za každý i jen započatý den prodlení.
3. Při nedodržení součtu reakční doby a doby odstranění vady ze strany prodávajícího je povinen zaplatit kupujícímu smluvní pokutu ve výši 0,5 % z kupní ceny bez DPH za každý i jen započatý den prodlení.
4. V případě zjištění plnění předmětu zakázky jiným než odsouhlaseným poddodavatelem dle čl. VII. 5. této smlouvy je prodávající povinen zaplatit kupujícímu smluvní pokutu ve výši 1 % z kupní ceny bez DPH za každé zjištění.
5. Při zjištění porušení závazků uvedených v článku VII. 4. této smlouvy může být uplatněna sankce ve výši 0,1 % z kupní ceny bez DPH za každé takové porušení.
6. V případě prodlení kupujícího s úhradou kupní ceny je prodávající oprávněn požadovat na kupujícím úrok z prodlení z dlužné částky ve výši 0,01 % za každý i jen započatý den prodlení.

IX.

Zánik smlouvy

1. Tato smlouva zaniká:
 - a) písemnou dohodou smluvních stran,
 - b) jednostranným odstoupením od smlouvy pro její podstatné porušení druhou smluvní stranou s tím, že podstatným porušením smlouvy se rozumí zejména:
 - nedodání předmětu plnění ve stanovené době plnění,

- pokud má předmět plnění vady, které jej činí neupotřebitelným nebo nemá vlastnosti, které si kupující vymínil nebo o kterých ho prodávající ujistil,
- neuhrazení kupní ceny kupujícím po druhé výzvě prodávajícího k uhrazení dlužné částky, přičemž druhá výzva nesmí následovat dříve než 30 dnů po doručení první výzvy.

2. Kupující může závazek ze smlouvy vypovědět nebo do ní odstoupit bez zbytečného odkladu poté, co zjistí, že prodávající/jeho poddodavatel je osobou, na kterou se vztahuje zákaz zadání veřejné zakázky podle § 48a zákona č. 134/2016 Sb., o zadávání veřejných zakázek.

X.

Registr smluv - doložka

1. Prodávající tímto uděluje souhlas kupujícímu k uveřejnění všech podkladů, údajů a informací uvedených v této smlouvě, k jejichž uveřejnění vyplývá pro kupujícího povinnost dle právních předpisů.
2. Prodávající je současně srozuměn s tím, že kupující je oprávněn zveřejnit smlouvu a její případné změny (dodatky) a další dokumenty od této smlouvy odvozené včetně metadat požadovaných k uveřejnění dle zákona č. 340/2015 Sb., o registru smluv.
3. Zveřejnění smlouvy a metadat v registru smluv zajistí kupující, ve lhůtě a za podmínek stanovených dle zákona č. 340/2015 Sb., a to včetně osobních údajů.

XI.

Závěrečná ustanovení

1. Tato smlouva nabývá platnosti dnem jejího podpisu oběma smluvními stranami a účinnosti dnem uveřejnění v registru smluv.
2. Prodávající je povinen uchovávat veškerou dokumentaci související s realizací projektu včetně účetních dokladů minimálně po dobu 10 let od proplacení projektu. Pokud je v českých právních předpisech stanovena lhůta delší, musí ji prodávající použít.
3. Měnit nebo doplnit smlouvu mohou smluvní strany pouze formou písemných dodatků, které budou vzestupně číslovány, výslovně prohlášeny za dodatek této smlouvy a podepsány oprávněnými zástupci smluvních stran.⁶
4. Smluvní strany shodně prohlašují, že si smlouvu před jejím podpisem přečetly a že byla uzavřena po vzájemném projednání podle jejich pravé a svobodné vůle určitě, vážně a srozumitelně, nikoliv v tísní nebo za nápadně nevýhodných podmínek, a že se dohodly o celém jejím obsahu, což stvrzují svými podpisy.
5. Tato smlouva je vyhotovena v 1 originále, který je elektronicky podepsaný oběma smluvními stranami.

6. „Rada města rozhodla o uzavření této kupní smlouvy na svém jednání dne 9. 1. 2023, usnesení 6. rady města č. 102.“

V Tachově

V Stochově 31.01.2023

Za kupujícího: **Mgr. Petr Vrána**
Digitálně podepsal
 Mgr. Petr Vrána
 Datum: 2023.02.02
 15:26:18 +01'00'

Mgr. Petr Vrána, starosta

Za prodávajícího: **Tomáš Sedláček**

Tomáš Sedláček
Digitálně podepsal
 Tomáš Sedláček
 Datum: 2023.02.02
 12:33:14 +01'00'

⁶ § 222 zákona č. 134/2016 Sb.

Nedílnou součástí této smlouvy jsou:

Příloha č. 1: Podrobná specifikace zařízení (Technická specifikace lesní techniky)

Vyplněná Excel tabulka z nabídky účastníka (příloha č. 3 zadávací dokumentace).

Příloha č. 2: Podrobná specifikace konkrétního zařízení (lesní techniky)

Dodavatel uvede podrobný popis jednotlivých položek lesní techniky, u každé položky bude minimálně uvedena konkrétní specifikace nabízeného zboží.

Nedílnou součástí přílohy budou produktové/technické/katalogové listy k jednotlivé části zařízení, které je nabízeno účastníkem předmětné veřejné zakázky.



EVROPSKÁ UNIE
Evropský zemědělský fond pro rozvoj venkova
Evropa investuje do venkovských oblastí
Program rozvoje venkova



PROGRAM ROZVOJE VENKOVA

TECHNICKÁ SPECIFIKACE DODÁVKY
"Pořízení techniky pro hospodaření v lesích města Tachova"
UNIVERZÁLNÍ KOLOVÝ TRAKTOR - 1 ks

Název dodavatele	Agroobchod - sever s.r.o.
Sídlo dodavatele	Vodárenská 551, 273 03 Stochov

Parametr	Požadovaná úroveň parametru	Hodnoty parametrů dodávky (doplňující účastník)
délka	max. 4 800 mm	4726 mm
výška	max. 3 000 mm	2960 mm
světlná výška	min. 500 mm	500 mm
šířka	2 000 - 2 300	2300 mm
poloměr otáčení	max. 4 600 mm	4500 mm
hmotnost bez závaží	min. 6000 kg	6500 kg
výkon motoru jmenovitý	101 - 150 kW	128 kW
počet válců/zdvihový objem	počet válců 4/ min. 4100 cm ³ - max. 5000 cm ³	počet válců 4 4900 cm ³
emisní norma motoru STAGE V.	ANO	ANO
převodovka s minimálně 24 stupni vpřed i vzad vč. plazivých rychlostí	ANO	ANO 36+36
minimálně 4 převodové stupně řazené pod zatížením bez použití spojkového pedálu	ANO	ANO 5 st.
reverzace pod zatížením pod volantem	ANO	ANO
výkon hydraulického čerpadla	min. 70 l/min.	115l/min.
rám etážového závěsu s K-80 + etážový závěs 38 mm	ANO	ANO
minimálně 4 zadní hydraulické okruhy	ANO	ANO
1 i 2 okruhové vzduchotlakové brzdy	ANO	ANO
vzduchotlaková soustava s kompresorem	ANO	ANO
klimatizace	ANO	ANO
kabina splňující všechny požadované bezpečnostní normy a standardy pro provoz v ČR, min. mechanicky odpružená; otočné řízení; sedačka řidiče pneumaticky odpružená	ANO	ANO
pracovní světla vpředu min. 2 ks a vzadu min. 4 ks	ANO	ANO
palivová nádrž o objemu - ocelová, včetně zakrytování	min. 150 l	160 l
min. 14-ti plátňové pneumatiky pro lesní provoz s vyztuženými disky a ochranou ventilku	přední min. R28, zadní min. R38	přední 14,9-28 (380/85-28) zadní 18,4-38 (460/85-38)
šířka pneumatik zadní nápravy	min. 450 mm	460 mm

homologovaná lesnická nástavba traktoru ** s ochrannou konstrukcí chránící obsluhu traktoru před padajícími a pronikajícími předměty dle normy ISO 8083 a 8084 (FOPS, OPS) (venkovním rámem kolem kabiny, ocelovou ochranou spodku traktoru, drátěnou sítí pro ochranu zadního skla a bočních skel - nevyžaduje se na dveřích kabiny)	ANO	ANO
ochranná vana traktoru	ANO	ANO

* nehodící se škrtněte

** Schválení lesnické nástavby traktoru se bude prokazovat následovně:

- před uzavřením smlouvy** musí vítězný uchazeč doložit čestné prohlášení výrobce nebo autorizovaného zástupce výrobce pro ČR, že model traktoru uvedený v nabídce bude v případě naplnění smlouvy dodán s ochrannou konstrukcí proti padajícím a pronikajícím předmětům (FOPS a OPS) pro použití v lesnictví vyhovující požadavkům ISO 8083 a 8084
 - při dodání předmětu smlouvy** doloží dodavatel prohlášení o shodě podle nařízení Evropského parlamentu a Rady (EU) č. 167/2013 (prohlášení typu COC - Certificate of Conformity) pro příslušné identifikační číslo vozidla (VIN). Obsah prohlášení typu COC je dán šablonou stanovenou v příloze III prováděcího nařízení Komise (EU) 2015/504, kterým se provádí nařízení Evropského parlamentu a Rady (EU) č. 167/2013, pokud jde o administrativní požadavky na schvalování zemědělských a lesnických vozidel a dozor nad trhem s těmito vozidly (FOPS pro použití v lesnictví je v prohlášení uvedena v položce 47.1, OPS pak v položce 55.1).
- Pokud v tomto prohlášení o shodě není ochranná konstrukce proti padajícím předmětům a pronikajícím předmětům (FOPS a OPS) pro použití v lesnictví uvedena, předkládá se protokol o vyhovujícím výsledku zkoušky ochranné konstrukce vystavený akreditovanou technickou zkušebnou, v němž musí být deklarováno, že zkouška ochranné konstrukce byla provedena podle norem ISO 8083 a 8084 a na stejném modelu traktoru. Pozn. - může se jednat i o model traktoru odvozený od modelu traktoru, který byl předmětem zkoušky, změnami motoru, převodovky, řízení nebo předního zavěšení, pokud akreditovaná technická zkušebna v protokolu o výsledku zkoušky deklaruje, že zkouška na původním modelu platí i pro takto odvozené modely.



Prodávající	Agroobchod-sever, s.r.o. Vodárenská 551 Stochove-Slovanka 273 03	Kupující	Město Tachov
č.ú.	—	č.ú.	—
IČO	28420659	IČO	—
DIČ	CZ 28420659	DIČ	—
Zastoupený	—	Zastoupený	—
Předmět smlouvy/nabídky:		Kolový traktor VALTRA N155EA	
	Základní technické údaje		
	Délka		4.726 mm
	Výška		2.960 mm
	Světla výška		500 mm
	Homologovaná hmotnost		5.300 kg
	Pohotovostní hmotnost		6.500 kg
	Maximální hmotnost		11.000 kg
	Rozvor náprav		2.665 mm
	Poloměr otáčení		4.500 mm
	Max. hmotnost - přívěsu		27.500 kg
	návěsu		27.500 kg
	Barva		Metalická zelená
Motor	Agco Power 49 LFTN-D5; 4 válce; zdvihový objem 4,9 litru		
Výkon	155k/114kW při 2000 ot/min (1900 ot/min - ECO) (128 kW při 2100 ot/min - výkon uvedený v ZTP) 165k/121kW při 2100 ot/min (1750 ot/min - ECO)		
Točivý moment	610 Nm při 1500 ot/min (660 Nm při 1250 ot/min - ECO) 660 Nm při 1500 ot/min (700 Nm při 1250 ot/min - ECO)		
Emisní norma	Stage V Přehřev motoru 230 V Sigma Power - navýšení výkonu při použití vývodové hřídele		
Převodovka	30 převodových stupňů vpřed/vzad, včetně plazivých rychlostí Reverzace pod zatížením Dva automatické režimy řazení, včetně automatického přefazování silničních skupin 5 převodových stupňů řazených pod zatížením, řazení skupin bez použití spojkového pedálu EcoSpeed pojezdová rychlost 40 km/h při snížených otáčkách motoru Ovládání převodovky JOYSTICKEM na loketní opěrce, včetně tempomatu		
Vývodová hřídel	Otáčky 540/1000 Výměnná koncovka 6-drážek, Ø 35 mm		
Přední náprava	Hnaná s uzávěrkou diferenciálu a senzorem natočení kol Pneumaticky odpružená		
Třibodový závěs	Zvedací síla 78 kN - mechanické vyrovnávání ramen Třetí bod s uzavřenými koncovkami Boční omezovače ramen - stavitelné Regulační hydraulika elektronická ACB		
Hydraulika	Hydraulické čerpadlo Load Sensing - 115 l/min Čtyři vnější hydraulické okruhy, mechanicky ovládané - třetí a čtvrtý okruh programovatelný, s regulací průtoku Beztlaková vratka oteje 1"		
	—		
	—		
	Dva čelní vnější okruhy		
	—		
	—		
Kabina	Dvoudveřová, šestislopková, přetlaková kabina, LED zadní skupinové svítliny, přístrojová deska PROLINE Mechanicky odpružená Standardní interiér Vnější zpětná zrcátka s rozšířeným úhlem Stěrač čelního okna 270° Zadní stěrač s ostřikovačem — Anténa FM Reproduktry Basic — — Tempomat - dvě paměti pro rychlost + tempomat otáček motoru Klimatizace manuální + Topení ve sloupku řízení — Pracovní světla Premium (H9 - 2x vpředu, H9 - 4x vzadu, H9 - 2 + 2 na kabině) Horní světla pro jízdu po komunikaci Oranžový výstražný maják Komfortní sedadlo obsluhy vzduchem odpružené, vyhřívané, otočné o 180° Komfortní sedadlo spolujezdce včetně bezpečnostního pásu — —		

	-		
	-		
	-	Twin trac otočné řízení + QuickSteer	
	-		
	-		
Palivová nádrž	-	Ocelová 160 l	
Nádrž AdBlue	-	25 l	
	-	Sítka nalévacího hrdla nádrže	
Zadní závěs	-	Rám etážového závěsu 330 + K80	
	-	Etážový závěs Scharmüller A 11	
	-		
Kola a pneumatiky	-	Přední 14.9-28/14 (380/85-28)	
	-	Zadní 18.4-38/14 (460/85-38)	
	-	Disky kol Pevné	
	-	Blatníky Přední natáčecí	Zadní blatníky - lesní provedení
Brzdy	-	Vzduchotlakové - 2 okruhový systém	
Závaží	-	Vzduchotlaková soustava s kompresorem	
	-		
Ostatní výbava	-	Schránka na nářadí	
	-	Sada přídatných el. zásuvek	
	-	Kryt ventilků pneumatik	
	-		
	-		
	-		
	-		
	-		
	-		
	-	Telemetrie VALTRA Connect včetně pětileté licence	
	-		
	-		
	-		
Výbava prodejce	-	Paletizační vidle VNP 1300	
	-	Lopata 4v1 L41 SNR 2250/EURO	
	-	Lesnická ochranná nástavba Forest Profi	
Čelní nakladač	-	Čelní nakladač VALTRA G5M	Parametry nakladače
	-	Upevňovací rám - propojení hydrauliky Valtra Quick2	Výška zdvihu v oku výložníku
	-	Ovládání nakladače JOYSTICKEM na loketní opěrce	4,06 m
	-		Nosnost v úrovni terénu - 800 mm od oka
	-		2460 kg
	-	Úpinání nářadí Euro V80	Nosnost v max. výšce - 800 mm od oka
	-		2300 kg
	-	Softdrive - Akumulátor hydraulických rázů + Selektor 3 (třetí hydraulická funkce)	
Výbava výložníku	-		
	-		
	-		
Záruka	24 měsíců	Maximální počet hodin	Bez omezení

Pfanzelt – Vůz na převoz a nakládku kulatiny Typ P17 s hydraulickou rukou LK 6280

Rozsah dodávky a technická data:

- Závěsný s otočnou ojí pomocí 2 pístnic s aretací pro provoz na pozemních komunikacích +/-34°
- Centrální nosná traverza o průřezu 300x200x10 mm
- konstrukce vyztužení nosného rámu
- Teleskopické prodloužení rámu
- Ložná plocha 3,52 m²
- 6 párů klanic
- celková výška s hydraulickou rukou 3200 mm
- celková délka ložné plochy 4500 mm, prodloužení na 6500 mm
- celková nosnost na veřejných komunikacích 12,5t
- hmotnost stroje cca 4500 kg
- spodní zavěšení
- osvětlení integrované v rámu
- vzduchové brzdy 4kola
- pneumatiky 560/45-22,2" 12PR
- Vlastní hydraulický okruh pístové čerpadlo 130 ccm, nádrž odpadní filtr

Dosah 7800 mm, jednoduchý teleskop; zdvihový moment hrubý 79 kNm, rotátor 6 t, PM-Kleště Typ PM 230, Max. Rozevření kleští 1230 mm, Objem 0,23m³, Pracovní tlak 220 bar, Požadovaný výkon čerpadla 50-100 l/min, Otočení hydraulické ruky o 370°, Hmotnost 1300 kg ústrojí otoče v olejové lázni, síla otoče 25 kNm

Rozvaděč Danfoss elektrické proporcionální 6+2
+ joysticky



Rotátor s brzdou – dokonalé krytování hadic a uchycení rotátoru šrouby



Chlazení oleje

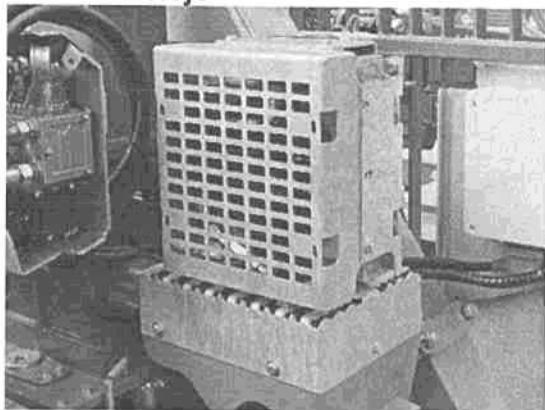

Pohony 2WD

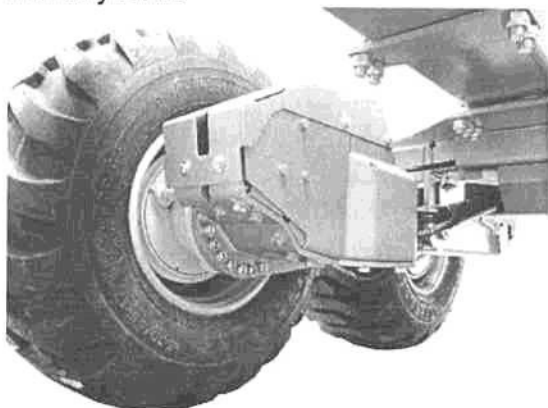

Hydraulický pohon kol powerDRIVE od společnosti Pfanzelt otevírá novou dimenzi pohonu náboje kola.

Maximální tah 3,1 tuny při 2WD max. rychlost 8,8 km/h
Proporcionální pohon pro pohyb vpřed a vzad
Možnost použití všech brzdových systémů v kombinaci s pohonem náboje kola
Automatická deaktivace pohonu při brzdění
Volnoběžka pro jízdu bez opotřebení na silnici

Spodní závěs + K 80

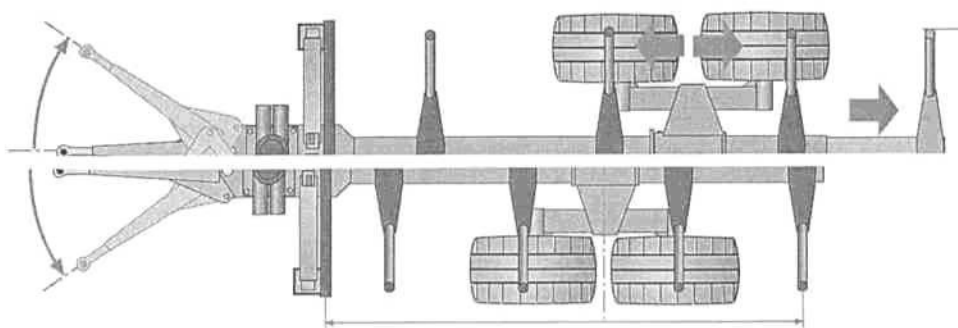
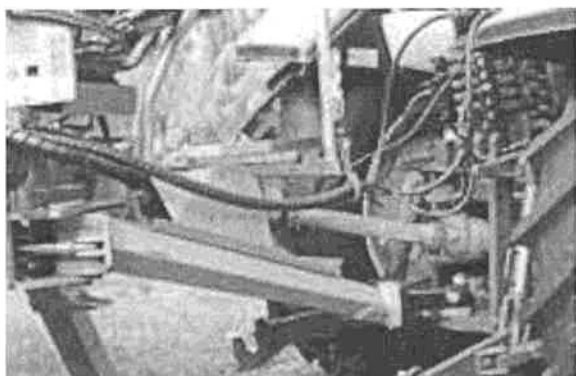

	P11	P13	P15	P17
A [mm] Länge in Transportstellung	5.000	6.000	6.000	6.300
B1 [mm] Ladefläche eingefahren	3.800	3.000	3.800	4.500
B2 [mm] Ladefläche ausgezogen	4.800	5.900	5.300	6.500
C [mm] Breite (Bereifung)				
380/55-17	1.030	1.930		
480/45-17	2.100	2.100		
400/60-16,5	1.870	1.870		
500/45-22,5		2.120	2.350	
520/50-17	2.140	2.140		
560/45-22,5		2.180	2.410	2.510
600/50-22,5			2.490	2.550
D [mm] Höhe der Anhängeweise				
380/55-17	790			
480/45-17	825	825		
400/60-16,5	805	805		
520/50-17	840	840		
500/45-22,5			960	
560/45-22,5			1.010	
600/50-22,5			1.060	1.080
E [mm] Höhe über Anhängeweise	1.250	1.250	1.400	1.600
F [mm] Bodentfreiheit				
380/55-17	565			
480/45-17	610	610		
400/60-16,5	580	580		
520/50-17	630	630		
500/45-22,5			635	
560/45-22,5			690	
600/50-22,5			730	730
G [m ²] Stirnprojektionsfläche	2,12	2,37	2,94	3,52
Betriebsmasse* [kg] mit folgenden Kranen (Typ)				
4167	2.550	2.850		
4177	2.650	2.950		
5167		3.120		
5180		3.160	3.635	3.835
51100		3.250	3.750	3.950

