



**Smlouva o poskytování služeb – zkoušky činnosti a kontroly provozuschopnosti  
EPS a UPS**  
(dále také „smlouva“)

**č. KRPE-2692-4/ČJ-2023-1700MU**



uzavřená dle § 1746 odst. 2) zákona č. 89/2012 Sb., Občanský zákoník, v platném znění

**I. SMLUVNÍ STRANY**

**Objednatel:**

název: Česká republika – Krajské ředitelství policie Pardubického kraje  
sídlo: Na Spravedlnosti 2516, 530 48 Pardubice  
IČ: 72050250  
DIČ: CZ72050250  
právní forma: organizační složka státu  
zastoupený:   
bankovní spojení: CNB  
číslo účtu: 11234881/0710  
tel., fax, e-mail:   
kontaktní osoba:   
(dále jen „objednatel“)

**Poskytovatel:**

název: Sigem, s.r.o.  
sídlo: Zámecká 5, 391 55 Chýnov  
zastoupený:   
IČ: 281 59 624  
DIČ: CZ28159624  
bankovní spojení: ČSOB, a.s.  
číslo účtu: 254340742/0300  
telefon, fax, e-mail:   
kontaktní osoba:   
(dále jen „poskytovatel“)

uzavírají tuto smlouvu, kterou se poskytovatel zavazuje k provedení služeb specifikovaných v čl. II. této smlouvy a objednatel se zavazuje k proplacení ceny za jejich provedení v souladu s čl. IV této smlouvy a to za podmínek ve smlouvě uvedených.

## II. PŘEDMĚT PLNĚNÍ SMLOUVY

1. Předmětem plnění této smlouvy je závazek poskytovatele, že za podmínek uvedených v této smlouvě bude pro objednatele zajišťovat zkoušky činnosti a kontroly provozuschopnosti elektrické požární signalizace (dále jen „EPS“) a záložních zdrojů (dále jen „UPS“) v souladu se zákonem č. 133/1985 Sb. o požární ochraně, vyhlášky č. 246/2001 Sb. o stanovení podmínek požární bezpečnosti a výkonu státního požárního dozoru v platném znění a závazek objednatele provedené práce převzít a zaplatit za ně sjednanou cenu.

2. Poskytovatel provede zkoušky činnosti a kontroly provozuschopnosti EPS a UPS v rozsahu stanoveném právními předpisy, normativními požadavky (např. ČSN 73 0873 v platném znění), průvodní dokumentací zpracovanou firmou ELEKTRO MED s.r.o., Kunětická 2534/2, 120 00 Praha 2 – Vinohrady, IČ 28066430 a dle následujícího upřesnění:

- jednou za měsíc poskytovatel provede zkoušku činnosti ústředny EPS Esser IQ8 Control M umístěné ve vrátnici areálu Opočíněk a doplňujících zařízení,
- jednou za půl roku poskytovatel provede zkoušku činnosti samočinných hlásičů požáru a zařízení, které elektrická požární signalizace ovládá, v rámci této zkoušky bude provedena zkouška činnosti ústředny EPS Esser IQ8 Control M umístěné ve vrátnici areálu Opočíněk a doplňujících zařízení,
- jednou za rok poskytovatel provede kontrolu provozuschopnosti systému EPS skladové haly Opočíněk, shoduje-li se termín zkoušky činnosti ústředny EPS Esser IQ8 Control M umístěné ve vrátnici areálu Opočíněk a doplňujících zařízení s termínem jednorochní kontroly provozuschopnosti systému EPS skladové haly Opočíněk, pak tato kontrola provozuschopnosti provedení zkoušky činnosti ústředny EPS a doplňujících zařízení nahrazuje,
- jednou za rok poskytovatel provede kontrolu provozuschopnosti záložního zdroje UPS u dvou sekčních vrat pro zařízení pro odtaž kouře a tepla skladové haly Opočíněk, typové označení UPS NETYS 1000 VA, sekční vrata č. 4 a 10,
- jednou za rok poskytovatel provede koordinační funkční zkoušku systému EPS a navazujících zařízení (elektroinstalace, střešní světlíky pro zařízení pro odvod kouře a tepla, sekční vrata pro zařízení pro odvod kouře a tepla, stabilní hasicí zařízení),
- nedílnou součástí předmětu plnění poskytovatele je zajištění veškerých prací souvisejících se zkouškami činnosti a kontrolou provozuschopnosti EPS a UPS, zajištění zkušebních prvků a manipulační techniky včetně dopravy.

## III. DOBA, MÍSTO A ČASOVÉ PODMÍNKY PLNĚNÍ

1. **Doba plnění** je stanovena na období **ode dne podpisu smlouvy do 31. prosince 2023.**
2. **Místo plnění:** Krajské ředitelství policie Pardubického kraje, Na Spravedlnosti 2516, Pardubice.
3. **Místo dodání:** areál Opočíněk 57, Pardubice.
4. **Podmínky plnění:**
  - zkoušky činnosti a kontroly provozuschopnosti EPS a UPS budou probíhat v pracovní dny, tj. od pondělí do pátku pracovního týdne v době od 08.00 hodin do 15.00 hodin,
  - poskytovatel si sám určuje termín zkoušek činnosti a kontrol provozuschopnosti EPS a UPS s tím, že budou v souladu s vyhl. č. 246/2001 Sb. v platném znění a objednateli oznámí alespoň dva pracovní dny předem jejich konání,
  - poskytovatel předá výsledek provedených zkoušek činnosti a kontrol provozuschopnosti EPS a UPS písemně objednateli bez zbytečného odkladu a provede zápis do provozního deníku EPS uloženého u objednatele.

#### **IV. CENA PŘEDMĚTU PLNĚNÍ**

1. Cena předmětu plnění je stanovena na základě cenové nabídky poskytovatele č. CN0010123 ze dne 05.01.2023 (viz. příloha č. 1 této smlouvy).

Cena bez DPH	56.700,00 Kč
DPH 21%	11.907,00 Kč
<b>Cena celkem vč. DPH</b>	<b>68.607,00 Kč</b>

2. Uvedená cena je cena nejvýše přípustná. Poskytovatel prohlašuje, že v této ceně jsou obsaženy veškeré jeho náklady spojené s poskytováním a zajištěním služby dle této smlouvy, tj. především náklady na dopravu.
3. Zvýšení sjednané ceny je možné pouze na základě zvýšení oprávněných nákladů poskytovatele způsobených změnou příslušných právních norem, kterými je poskytovatel povinen se v souvislosti se svou činností řídit.

#### **V. OBCHODNÍ PODMÍNKY**

1. Poskytovatel je povinen při plnění této smlouvy dodržovat platné právní předpisy a technické normy vztahující se k provádění zkoušek činnosti a kontrol provozuschopnosti EPS a UPS.
2. Poskytovatel odpovídá za odborné provedení sjednaných služeb.
3. Osoba oprávněná jednat ve věcech technických je za objednatele pan 

#### **VI. PLATEBNÍ PODMÍNKY**

1. Poskytovatel bude vystavovat objednateli dílčí faktury za skutečně provedené zkoušky činnosti a kontroly provozuschopnosti EPS a UPS za uplynulé čtvrtletí. Povinnou přílohou faktury budou doklady o provedení zkoušky činnosti a kontroly provozuschopnosti EPS a UPS a jejich odsouhlasení osobou oprávněnou jednat ve věcech technických dle článku V. této smlouvy.
2. Každá faktura musí obsahovat náležitosti daňového dokladu a musí uvádět:
  - číslo této smlouvy KRPE-2692-4/ČJ-2023-1700MU,
  - název a adresu objednatele,
  - celkové množství provedených zkoušek činnosti a kontrol provozuschopnosti EPS a UPS,
  - cenu v Kč za jednotku výkonu (bez DPH, vč. DPH),
  - cenu celkem bez DPH, vč. DPH a vyčíslení DPH v % a v Kč.
3. Splatnost faktur bude do 30 dnů od data jejich vystavení. Poskytovatel doručí každou fakturu v jednom vyhotovení na adresu objednatele nejpozději do 10 dnů po jejím vystavení.
4. Faktury budou hrazeny bezhotovostním převodem a považují se za proplacené okamžikem odepsání fakturované částky z účtu objednatele ve prospěch účtu poskytovatele.
5. Objednatel je rovněž oprávněn vrátit fakturu poskytovateli do data splatnosti, pokud obsahuje nesprávné údaje nebo je vystavena v rozporu s touto smlouvou. Konkrétní důvody je

objednatel povinen uvést zároveň s vrácením faktury. Objednatel se vrácením faktury z důvodů uvedených v tomto bodě nedostává do prodlení s její splatností.

6. Veškeré cenové údaje budou uváděny v Kč.
7. Zálohové platby nebudou poskytovateli poskytovány.

#### **VII. SMLUVNÍ POKUTA, ÚROK Z PRODLENÍ**

1. Objednatel je oprávněn účtovat poskytovateli smluvní pokutu za nedodržení termínu provedení zkoušky činnosti a kontroly provozuschopnosti EPS a UPS ve výši 500 Kč za každý započatý den prodlení. Výše sankce není omezena. Pokud by objednateli neprovedenou zkouškou činnosti a kontrolou provozuschopnosti EPS a UPS ve sjednaném termínu vznikla na EPS nebo UPS škoda, je poskytovatel povinen jednak škodu odstranit na své náklady a případné související škody a náklady na jejich odstranění objednateli uhradit.
2. V případě prodlení objednatele s úhradou faktury je poskytovatel oprávněn účtovat objednateli úrok z prodlení ve výši 0,05% z fakturované částky bez DPH za každý den prodlení.
3. Povinnost zaplatit smluvní pokutu či úrok z prodlení je do 30 dnů od obdržení výzvy k zaplacení druhou smluvní stranou.
4. Ustanovením o smluvní pokutě není dotčeno právo oprávněné strany na náhradu škody v plné výši.

#### **VIII. PLATNOST A ÚČINNOST SMLOUVY**

1. Tato smlouva se uzavírá na dobu určitou **do 31. prosince 2023**.
2. Tato smlouva nabývá platnosti a účinnosti dnem podpisu oběma smluvními stranami.

#### **IX. ZÁVĚREČNÁ USTANOVENÍ**

1. V otázkách a vztazích touto smlouvou výslovně neřešených se smluvní vztah řídí právním řádem České republiky, zejména příslušnými ustanoveními zákona 89/2012 Sb., Občanský zákoník, v platném znění.
2. Smluvní strany se zavazují, že jakékoliv neshody v souvislosti s plněním této smlouvy budou přednostně řešit prokazatelným smírným jednáním.
3. Veškeré změny či doplňky této smlouvy jsou možné pouze na základě písemných dodatků odsouhlasených oběma smluvními stranami.
4. Tato smlouva je vyhotovena ve dvou stejnopisech s platností originálu, z nichž jeden obdrží objednatel a jeden poskytovatel.
5. Smluvní strany prohlašují, že smlouvu uzavírají na základě jejich pravé a svobodné vůle a že jsou jim všechna její ustanovení jasná a srozumitelná.

6. Tato smlouva nabývá platnosti dnem jejího podepsání zástupci obou smluvních stran, oprávněnými k jejímu podpisu a účinnosti dnem zveřejnění v registru smluv. Zveřejnění smlouvy v registru smluv zajistí objednatel.

Příloha č. 1 – Cenová nabídka poskytovatele č. CN0010123 ze dne 05.01.2023

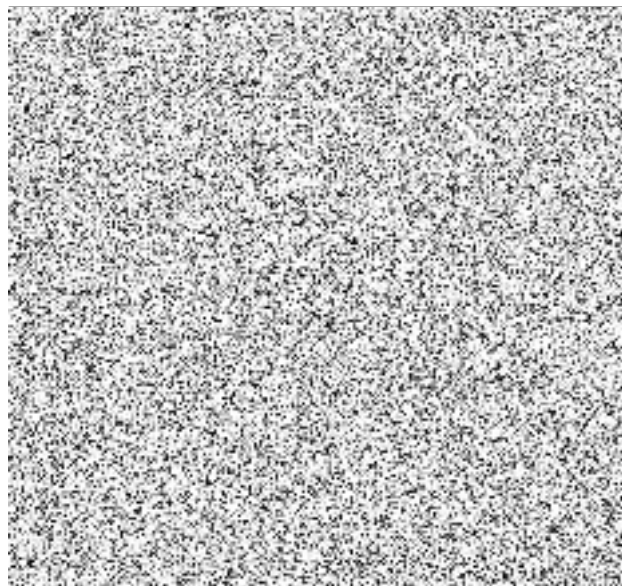
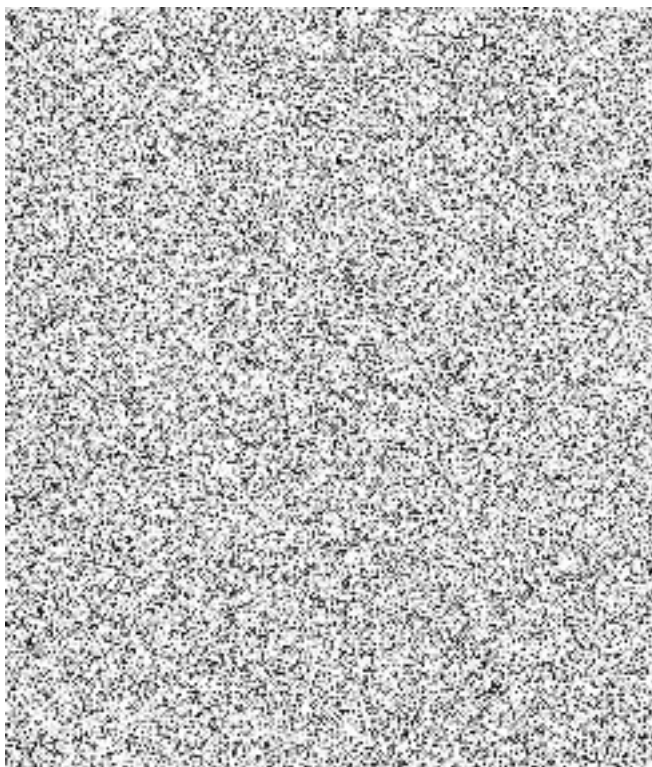

**Nabídka číslo: CN0010123****Dodavatel:****Sigem, s.r.o.**  
Zámecká 5  
391 55 Chýnov

www.sigem.cz

IČ: 28159624  
DIČ: CZ28159624Datum vystavení: 5.1.2023  
Platnost nabídky: 40 dní**Odběratel:****Policie ČR****Nabídka na provedení pravidelných zkoušek a kontrol EPS na hale Opočíněk**

Předmětem nabídky je provádění pravidelných kontrol a zkoušek vyhrazeného požárně bezpečnostního zařízení elektrické požární signalizace EPS a záložních zdrojů UPS pro vrata dle vyhl. 246/2001 sb.

Ceny za prováděné činnosti obsahují cenu práce, zkušebních prvků, dopravu a náklad na manipulační techniku ( plošiny ).

Cena koordinační zkoušky je za předpokladu, že bude navazovat na kontrolu provozuschopnosti EPS.

Ceny půlroční zkoušky a kontroly provozuschopnosti EPS jsou stanoveny za předpokladu, že bude umožněno provedení v jednom pracovním dni.

Specifikace	množství	časový interval	cena	cena celkem za rok	Celková cena
Měsíční zkouška EPS	10	měsíc	1 600,00	16 000,00	16 000,00
Půlroční zkouška činnosti EPS	1	rok	15 850,00	15 850,00	15 850,00
Kontrola provozuschopnosti EPS	1	rok	17 850,00	17 850,00	17 850,00
Kontrola provozuschopnosti UPS	1	rok	1 800,00	1 800,00	1 800,00
Koordinační zkouška EPS s ostatními PBZ	1	rok	5 200,00	5 200,00	5 200,00
<b>Celkem ročně bez DPH:</b>					<b>56 700,00</b>