

## Kupní smlouva

o prodeji nemovité věci uzavřená podle ust. § 2079 a násl. zákona č. 89/2012 Sb., občanský zákoník, ve znění pozdějších předpisů (dále jen „OZ“) a smlouva o sjednání jiných věcných práv uzavřená podle ust. § 2897 a násl. OZ

Smluvní strany:

Prodávající: **Správa železnic, státní organizace**  
se sídlem: Praha 1 – Nové Město, Dlážděná 1003/7, PSČ 110 00  
IČO: 70994234, DIČ: CZ70994234  
zapsána v obchodním rejstříku u Městského soudu v Praze, odd. A, vložka 48384  
zastoupena: Bc. Jiřím Svobodou, MBA, generálním ředitelem  
bankovní spojení: Česká národní banka, Na Příkopě 28, 115 03 Praha 1  
číslo účtu: ■■■■■■■■■■  
(dále jen „**Prodávající**“)

a

Kupující: **BANNER-SERVIS s.r.o.**  
se sídlem: Sezimovo Ústí, Vaničkova 22/1, PSČ 391 01  
IČO: 26081059  
zapsána v obchodním rejstříku u Krajského soudu v Českých Budějovicích, odd. C, vložka 12793  
zastoupena: Ing. Milanem Jeníčkem, jednatelem  
(dále jen „**Kupující**“)

uzavírají níže uvedeného dne, měsíce a roku tuto smlouvu (dále jen „**Smlouva**“):

### Preambule

Prodávající je státní organizací zřízenou na základě zákona č. 77/2002 Sb., ve znění pozdějších předpisů. Funkci zakladatele Prodávajícího plní Ministerstvo dopravy. Primárním předmětem činnosti Prodávajícího je zajišťování provozování železniční dopravní cesty a její provozuschopnosti ve veřejném zájmu. Prodávající je tak povinen se řídit zejména zákonem č. 77/2002 Sb., ve znění pozdějších předpisů a dále zákonem č. 77/1997 Sb., ve znění pozdějších předpisů, které omezují jeho dispozici s majetkem státu, se kterým má Prodávající právo hospodařit. Kupující bere na vědomí, že Smlouva je uzavřena s přihlédnutím k těmto specifikům na straně Prodávajícího.

### I. Předmět smlouvy

- I.1. Předmětem Smlouvy je závazek Prodávajícího převést vlastnické právo k předmětu koupě na Kupujícího a umožnit Kupujícímu nabytí vlastnického práva k předmětu koupě a závazek Kupujícího předmět koupě převzít a zaplatit za něj Prodávajícímu kupní cenu.
- I.2. Předmětem koupě je pozemek parcelní číslo 4022/96 v katastrálním území Soběslav vzniklý oddělením z původního pozemku parcelní číslo 4022/94 na základě geometrického plánu č. 3641-2020154/2020, včetně jeho součástí a příslušenství, tj. zejména ploch zpevněných betonem a asfaltem, kanalizační šachty (dále jen „**Předmět koupě**“).
- I.3. Souhlas s prodejem Předmětu koupě byl v souladu s ustanovením § 20 odst. 4 zákona č. 77/2002 Sb., ve znění pozdějších předpisů, vysloven usnesením vlády České republiky č. 675 ze dne 17. srpna 2022.

## II. Kupní cena

- II.1. Prodávající převádí vlastnické právo k Předmětu koupě na Kupujícího se všemi právy, povinnostmi, součástmi a příslušenstvím. Kupní cena Předmětu koupě je **204 000,- Kč**, slovy: **dvě stě čtyři tisíce korun českých** (dále jen „**Kupní cena**“).
- II.2. Kupující uzavřením Smlouvy přijímá Předmět koupě do svého vlastnictví.

## III. Způsob plnění Kupujícího

- III.1. Smluvní strany prohlašují, že Kupní cena byla zaplacená před uzavřením Smlouvy na účet Prodávajícího, uvedený v záhlaví Smlouvy pod variabilním symbolem **6543048522**.

## IV. Nabytí vlastnického práva, zápis vlastnického práva do katastru nemovitostí, předání Předmětu koupě

- IV.1. Vlastnictví k Předmětu koupě nabývá Kupující zápisem vlastnického práva do katastru nemovitostí u Katastrálního úřadu pro Jihočeský kraj, Katastrální pracoviště Tábor, není-li stanoveno jinak.
- IV.2. Kupující se zavazuje bezodkladně po uzavření Smlouvy poté, kdy mu Prodávající doručí potvrzení o zveřejnění Smlouvy v registru smluv dle čl. VII.6. Smlouvy, podat u Katastrálního úřadu pro Jihočeský kraj, Katastrální pracoviště Tábor návrh na provedení vkladu vlastnického práva k Předmětu koupě jakož i jiných věcných práv ujednaných v rámci Smlouvy a uhradit veškeré náklady spojené se vkladem práv do katastru nemovitostí.
- IV.3. V případě, že příslušný katastrální úřad návrh na vklad práv dle Smlouvy zamítne nebo příslušné řízení zastaví, zavazují se smluvní strany poskytnout si vzájemnou součinnost a bez zbytečného odkladu odstranit nedostatky návrhu či Smlouvy, pro které byl návrh zamítnut nebo řízení zastaveno.
- IV.4. V případě, že ani přes vzájemnou součinnost smluvních stran nebude z formálních důvodů proveden zápis práv dle Smlouvy do katastru nemovitostí, zavazují se smluvní strany uzavřít novou smlouvu se stejným obsahem a za stejných podmínek, jaké jsou ujednané ve Smlouvě, vyhovující formálním požadavkům na provedení vkladu, a to nejpozději do 90 dnů ode dne doručení výzvy Kupujícího k uzavření nové smlouvy Prodávajícímu.
- IV.5. Vzhledem k tomu, že Kupující Předmět koupě užívá na základě nájemní smlouvy č. VS 6548103221 uzavřené dne 25. 5. 2021, smluvní strany souhlasí, že se Předmět koupě považuje za předaný ke dni nabytí vlastnického práva k Předmětu koupě Kupujícím.
- IV.6. Smluvní strany prohlašují, že ve věci přechodu nebezpečí škody na věci se uplatní § 2130 OZ.

## V. Prohlášení smluvních stran, zátěže spojené s Předmětem koupě

- V.1. Kupující prohlašuje, že se s fyzickým i právním stavem Předmětu koupě dobře seznámil a s tímto vědomím jej kupuje ve stavu, v jakém se nachází ke dni uzavření Smlouvy. Kupující se tímto ve smyslu § 1916 odst. 2 OZ výslovně vzdává práv z vadného plnění.
- V.2. Vzhledem ke skutečnosti, že se Předmět koupě nachází v ochranném pásmu dráhy, se Kupující zavazuje:
- provádět veškeré stavební a zemní práce v souladu se zákonem č. 266/1994 Sb., o dráhách, ve znění pozdějších předpisů a po předchozím projednání a souhlasu Prodávajícího či jeho právního nástupce.
  - strpět nepříznivé účinky železničního provozu (hluk, nečistota, otřesy apod.) a nepožadovat z uvedených důvodů na Prodávajícího či jeho právním nástupci opatření proti těmto vlivům.
- V.3. Prodávající prohlašuje, že s ohledem na to, že u Předmětu koupě nebyl proveden ani v minulosti průzkum stavu podzemních vod za účelem vyhotovení znaleckého posudku na určení rozsahu ekologických zátěží, mohou se na Předmětu koupě tyto zátěže vyskytovat.
- V.4. Prodávající prohlašuje, že si není vědom, že by na Předmětu koupě vážla práva třetích osob (např. zástavní práva či věcná břemena) či jiné závazky než ty, které jsou uvedeny ve Smlouvě, či na listu vlastnictví, nebo že by Předmět koupě byl ke dni uzavření Smlouvy dotčen změnou právních vztahů („plomba“).

- V.5. Kupující bere na vědomí, že Předmět koupě je zatížen existencí práv na základě nájemní smlouvy č. VS 6548103221 uzavřené dne 25. 5. 2021 mezi Prodávajícím jako pronajímatelem a Kupujícím jako nájemcem, kterou je Předmět koupě pronajat na dobu neurčitou s tříměsíční výpovědní dobou. Kupující bere na vědomí, že nájemní smlouva v souladu s § 1993 OZ ze zákona zaniká v okamžiku, kdy nabyde vlastnické právo k Předmětu koupě.

#### VI. Sjednání jiných věcných práv

- VI.1. Kupující se ve prospěch Prodávajícího vzdává ve smyslu § 2897 OZ práva domáhat se náhrady škody vzniklé na Předmětu koupě zejména v souvislosti s provozem dráhy v blízkosti Předmětu koupě. Vzdání se práva dle tohoto odstavce se sjednává jako věcné právo na dobu neurčitou a bezúplatně.
- VI.2. Smluvní strany berou na vědomí, že ke vzniku věcného práva dle tohoto článku dojde až jeho vkladem do katastru nemovitostí postupem dle čl. IV. 2 Smlouvy.

#### VII. Závěrečná ujednání

- VII.1. Nevymahatelnost či neplatnost kteréhokoliv ustanovení Smlouvy nemá vliv na vymahatelnost či platnost zbývajících ustanovení Smlouvy, pokud z povahy nebo obsahu takového ustanovení nevyplývá, že nemůže být odděleno od ostatního obsahu Smlouvy.
- VII.2. Smlouvu je možno uzavřít, měnit či zrušit pouze písemně prostřednictvím písemných dodatků podepsaných smluvními stranami. Smluvní strany tímto vylučují aplikaci § 562 odst. 1 OZ. Uzavření, změny, dodatky či zrušení Smlouvy provedené v jiné formě než písemné, jsou smluvními stranami vyloučeny.
- VII.3. Smluvní strany se zavazují řešit spory vzniklé ze Smlouvy nebo v souvislosti s ní především smírnou cestou. Pokud se nepodaří spor vyřešit dohodou smluvních stran, bude spor řešen dle práva České republiky a k jeho projednání budou příslušné soudy České republiky v souladu se zákonem č. 99/1963 Sb., občanský soudní řád, ve znění pozdějších předpisů.
- VII.4. Jakékoliv vzdání se práva, prominutí dluhu nebo uznání závazku je platné pouze za předpokladu, že bude učiněno v listinné podobě a podepsáno oprávněnými zástupci obou smluvních stran.
- VII.5. Smluvní strany níže svým podpisem stvrzují, že si Smlouvu před podpisem přečetly, s jejím obsahem souhlasí, byla uzavřena podle jejich pravé a svobodné vůle, určitě, vážně a srozumitelně, nikoli v tísní a za nápadně nevýhodných podmínek.
- VII.6. Smlouva, včetně jejích příloh a případných dodatků, bude zveřejněna v registru smluv zřízeném podle zákona č. 340/2015 Sb. o zvláštních podmínkách účinnosti některých smluv, uveřejňování těchto smluv a registru smluv, ve znění pozdějších předpisů (dále jen „ZRS“). Smluvní strany se dohodly, že uveřejnění Smlouvy v registru smluv podle ZRS zajistí Prodávající, který Kupujícímu následně doručí potvrzení o uveřejnění Smlouvy v registru smluv ve smyslu § 5 odst. 4 ZRS. Smlouva nabývá platnosti dnem jejího uzavření a účinnosti dnem jejího uveřejnění v registru smluv.
- VII.7. Smlouva je vyhotovena v 4 stejnopisech, z nichž k návrhu na vklad bude připojeno jedno vyhotovení.

Nedílnou součástí Smlouvy je geometrický plán č. 3641-2020154/2020.

V Praze dne 26.01.2023

V S.M.H. dne 12.1.2023

Prodávající

Kupující PANN

generální ředitel

Ing. Milan Jeníček, jednatel

VÝKAZ DOSAVADNÍHO A NOVÉHO STAVU ÚDAJŮ KATASTRU NEMOVITOSTÍ

Dosavadní stav				Nový stav													
Označení pozemku parc. číslem	Vyměra parcely		Druh pozemku	Označení pozemku parc. číslem	Vyměra parcely		Druh pozemku	Typ stavby	Způsob využití	Způsob využití	Způsob určení výměr	Porovnání se stavem evidence právních vztahů					
	ha	m <sup>2</sup>	Způsob využití		ha	m <sup>2</sup>	Způsob využití	Způsob využití				Díl přechází z pozemku označeného v katastru nemovitostí	dřívejší poz. evidenci	Číslo listu vlastnictví	Vyměra dílu		Označení dílu
4022/94		3 26	ostat. pl. jiná plocha	4022/94		25	ostat. pl. jiná plocha				2	4022/94		114			25
				4022/96		3 01	ostat. pl. jiná plocha				2	4022/94		114		3 01	
		3 26				3 26											

Seznam souřadnic (S-JTSK)  
Číslo bodu Souřadnice pro zápis do KN

	Y	X	Kód kv.	Poznámka
746-11	733498.57	1137776.78	3	roh budovy
2472-122	733513.99	1137814.40	3	barva
3443-1	733504.27	1137775.24	3	hřeb
1	733506.34	1137783.57	3	hřeb

<b>GEOMETRICKÝ PLÁN pro rozdělení pozemku</b>	Geometrický plán overil úředně oprávněný zeměměřický inženýr:	Stejnopis overil úředně oprávněný zeměměřický inženýr:
	Jméno, příjmení: Ing. Petr Sedláček	Jméno, příjmení: Ing. Petr Sedláček
	Číslo položky seznamu úředně oprávněných zeměměřických inženýrů: 2027/2001	Číslo položky seznamu úředně oprávněných zeměměřických inženýrů: 2027/2001
	Dne: 5. ledna 2021 Číslo: 1/2021	Dne: 11. ledna 2021 Číslo: 8/2021
Nálezitostmi a přesností odpovídá právním předpisům.	Tento stejnopis odpovídá geometrickému plánu v elektronické podobě uloženému v dokumentaci katastrálního úřadu.	
Vyhotovitel: Ing. Petr Sedláček Fr. Sochora 561 378 16 Lomnice nad Lužnicí IČ 74155911	Katastrální úřad souhlasí s očíslováním parcel.	Ověření stejnopisu geometrického plánu v listinné podobě.
Číslo plánu: 3641-2020154/2020	KÚ pro Jihočeský kraj KP Tábor Ing. Lenka Stixová PGP-22/2021-308 2021.01.07 09:53:25 CET	
Okres: Tábor		
Obec: Soběslav		
Kat. území: Soběslav		
Mapový list: DKM, Soběslav 3-8/43		
Dosavadním vlastníkům pozemků byla poskytnuta možnost seznámit se v terénu s průběhem navrhovaných nových hranic které byly označeny předepsaným způsobem: viz seznam souřadnic		



692/5

692/4

3843/1

3843/2

Rašnova

3838

612/2

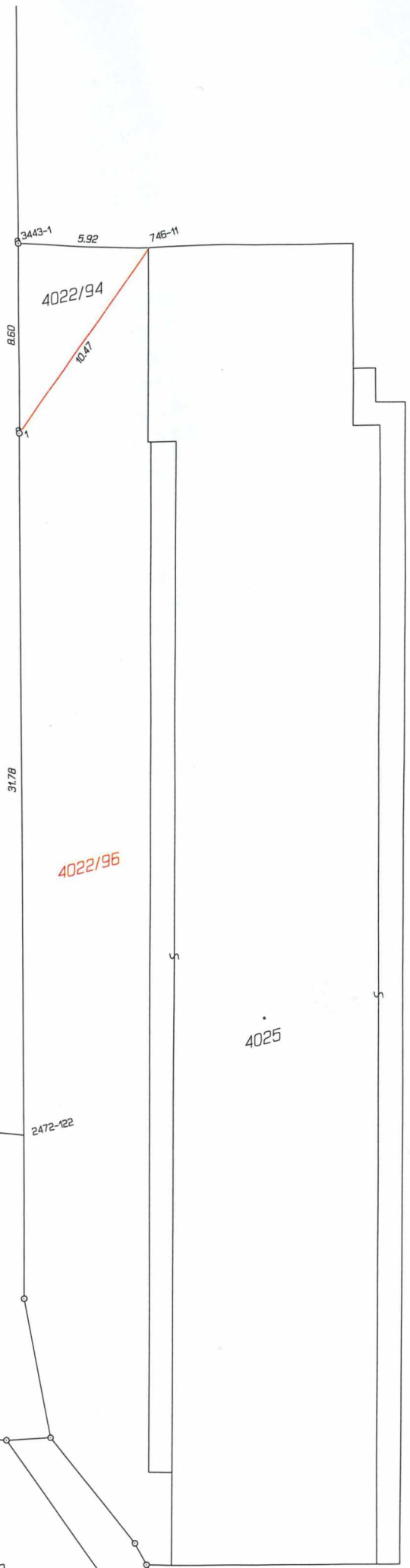

3443-1 5.92 745-11

8.60

31.78

2472-122

4022/94

4022/96

4025

4022/78