



TSKRP0086BGI

číslo smlouvy TSK: 5/22/1200/493/50

číslo smlouvy PRE: VB/S24/TSK/226 12 59

**S M L O U V A**

**o smlouvě budoucí o zřízení věcného břemena  
uzavřená dle ust. § 1785 a násl. zákona č. 89/2012 Sb., občanský zákoník  
(dále jen „Smlouva“)**

---

**Článek I.  
Smluvní strany****HLAVNÍ MĚSTO PRAHA**

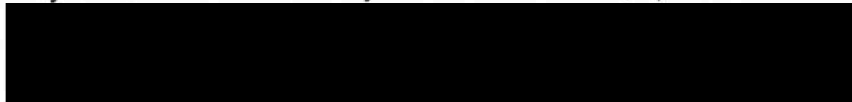
se sídlem: Praha - Staré Město, Mariánské náměstí 2/2, PSČ 110 00  
IČO: 000 64 581  
DIČ: CZ00064581, plátce DPH  
zastoupená: **Technickou správou komunikací hl. m. Prahy, a.s.**  
se sídlem: Veletržní 1623/24, Holešovice, 170 00 Praha 7  
IČO: 034 47 286  
DIČ: CZ03447286, plátce DPH  
zapsaná v obchodním rejstříku vedeném Městským soudem v Praze, spis. zn.: B 20059  
bankovní spojení:   
číslo účtu:  
zastoupená:

na straně jedné (dále jen „**Budoucí povinný**“)

a

**PREdistribuce, a.s.**

se sídlem: Praha 5, Svornosti 3199/19a, PSČ 150 00  
adresa pro doručování: Praha 10, Na Hroudě 1492/4, PSČ 100 05  
IČO: 273 76 516  
DIČ: CZ27376516, plátce DPH  
zapsaná v obchodním rejstříku vedeném Městským soudem v Praze, spis. zn.: B 10158  
bankovní spojení:   
číslo účtu:  
zastoupená:

na straně druhé (dále jen „**Budoucí oprávněný**“)(dále **Budoucí oprávněný** a **Budoucí povinný** společně též jako „**Smluvní strany**“)

## Článek II. Úvodní ustanovení

1. Budoucí oprávněný je podnikatelem provozujícím v elektroenergetice distribuční soustavu na území vymezeném licenci Energetického regulačního úřadu č. 120504769, která jej opravňuje k distribuci elektřiny na území hlavního města Prahy. Ke splnění svých povinností provozovatele distribuční soustavy daných zákonem č. 458/2000 Sb., energetický zákon (dále jen „**energetický zákon**“) a pro zajištění spolehlivého provozu a rozvoje elektroenergetické distribuční soustavy má Budoucí oprávněný ve smyslu § 25 odst. 3 písm. e) energetického zákona právo zřídit a provozovat na cizích nemovitostech zařízení distribuční soustavy, přetínat tyto nemovitosti vodiči a umísťovat v nich vedení a dle § 25 odst. 4 energetického zákona je povinen za tímto účelem zřídit věcné břemeno.

Pro zajištění jeho činnosti náleží Budoucímu oprávněnému ve smyslu § 25 odst. 3 energetického zákona dále mimo jiné tato oprávnění:

vstupovat a vjíždět na cizí nemovitosti v souvislosti se zřizováním, obnovou a provozováním distribuční soustavy;

odstraňovat a oklešťovat stromoví a jiné porosty, provádět likvidaci odstraněného a okleštěného stromoví a jiných porostů ohrožujících bezpečné a spolehlivé provozování součástí distribuční soustavy v případech, kdy tak po předchozím upozornění a stanovení rozsahu neučinil sám vlastník či uživatel.

2. Technická správa komunikací hl. m. Prahy, a.s. (dále též jen „**TSK hl. m. Prahy**“, případně „**správce komunikací**“) na podkladě Smlouvy o zajištění správy majetku a o výkonu dalších činností ve znění pozdějších dodatků mezi HLAVNÍM MĚSTEM PRAHOU (dále jen „**HMP**“) a TSK hl. m. Prahy, ze dne 12. 1. 2017, vykonává správu komunikací a pozemků včetně jejich součástí, které jsou ve vlastnictví HMP a je oprávněna jednat jménem HMP a uzavřít tuto Smlouvu.
3. Pro zajištění činnosti Budoucího oprávněného a výkonu výše uvedených oprávnění Budoucího oprávněného uzavírají Smluvní strany tuto Smlouvu.

## Článek III. Předmět Smlouvy

1. Předmětem této Smlouvy je závazek Budoucího povinného a Budoucího oprávněného uzavřít v budoucnu smlouvu o zřízení práva odpovídajícího věcnému břemenu (dále jen „**Konečná smlouva**“) o obsahu a za podmínek sjednaných Smluvními stranami v této Smlouvě.
2. Budoucí povinný prohlašuje, že v době uzavření této Smlouvy je výlučným vlastníkem pozemků parc.č. **3948/8**, parc.č. **3948/9**, parc.č. **3987/1** v katastrálním území **Libeň** obec Praha, parc.č. **691/1** a parc.č. **801/1** v katastrálním území **Karlín**, obec Praha, které jsou zapsané v katastru nemovitostí u Katastrálního úřadu pro hlavní město Prahu, Katastrální pracoviště Praha, na listu vlastnictví č. **1923** pro katastrální území **Libeň** a na listu vlastnictví č. **128** pro katastrální území **Karlín** (dále jen „Dotčené nemovitosti“).
3. Budoucí oprávněný vybuduje ve veřejném zájmu na části Dotčených nemovitostí součást distribuční soustavy **podzemní elektrické kabelové vedení NN a telekomunikační vedení** v rámci stavební akce s názvem: Sokolovská, parc. č. 393/73, dob. stanice, číslo stavby: S - 152080 - Investice (dále jen „**Stavba**“).

4. Stavba bude liniovou stavbou, která ve smyslu § 509 občanského zákoníku není součástí Dotčených nemovitostí a od svého vzniku je ve vlastnictví Budoucího oprávněného.
5. Vyjádření ke Stavbě bylo vydáno dopisem HMP č.j. **MHMP 2066657/2022** ze dne **7.11.2022**.
6. Umístění Stavby na Dotčených nemovitostech je pro účely této Smlouvy vyznačeno v situačním plánu, který je přílohou a nedílnou součástí této Smlouvy.
7. Budoucí povinný bere na vědomí, že v souladu s § 46 energetického zákona je Stavba chráněna ochranným pásmem k zajištění jejího bezpečného a spolehlivého provozu.

#### **Článek IV. Věcné břemeno**

1. Smluvní strany se touto Smlouvou dohodly, že po prokázání práva Budoucího oprávněného k užívání dokončené Stavby, případně po vydání kolaudačního souhlasu v souladu se zákonem č. 183/2006 Sb., o územním plánování a stavebním řádu, na základě písemné výzvy Budoucího oprávněného uzavřou ve lhůtě 1 roku ode dne doručení této výzvy Budoucímu povinnému, nejpozději však ve lhůtě 5 let ode dne podpisu této Smlouvy Konečnou smlouvu, jejímž předmětem bude zřízení a vymezení věcného břemena k provedení § 25 odst. 4 energetického zákona, nepodléhající úpravě služebnosti inženýrské sítě v občanském zákoníku (dále též jen „**věcné břemeno**“). Písemné vyhotovení návrhu Konečné smlouvy zajistí Budoucí povinný.
2. Smluvní strany se dále dohodly, že neprokáže-li Budoucí oprávněný právo k užívání dokončené Stavby, případně vydání kolaudačního souhlasu do 5 let ode dne podpisu této Smlouvy, je Budoucí oprávněný povinen sdělit tuto skutečnost Budoucímu povinnému. V odůvodněných případech se Smluvní strany dohodnou na prodloužení platnosti této Smlouvy, nebo na uzavření nové smlouvy o smlouvě budoucí o zřízení věcného břemena za podmínek platných v době prodloužení smlouvy, popř. uzavření nové smlouvy.
3. Věcné břemeno bude zřízeno k Dotčeným nemovitostem ve prospěch Budoucího oprávněného a jeho obsah bude spočívat v právu Budoucího oprávněného vlastním nákladem zřídit na Dotčených nemovitostech a vést přes ni Stavbu, provozovat ji a udržovat ve stavu odpovídajícím požadavkům Budoucího oprávněného, jakož i v právu provádět na Stavbě úpravy za účelem její obnovy, výměny, modernizace nebo zlepšení její výkonnosti, včetně jejího odstranění a v právu vstupu a vjezdu Budoucího oprávněného ke Stavbě na Dotčené nemovitosti za účelem zajištění provozu, oprav, údržby, modernizace a obnovy Stavby nebo zlepšení její výkonnosti, včetně jejího odstranění.
4. Budoucí povinný informuje Budoucího oprávněného, že ke schválení zřízení věcného břemena je příslušná Rada hlavního města Prahy.
5. Rozsah věcného břemene pro účely Konečné smlouvy bude vyznačen v geometrickém plánu pro vyznačení věcného břemene, který bude nedílnou součástí Konečné smlouvy.
6. Věcné břemeno bude zřízeno jako časově neomezené a zaniká v případech stanovených zákonem.
7. Budoucí povinný se zavazuje výkon práva Budoucím oprávněným strpět a Budoucí oprávněný se zavazuje práva z věcného břemena přijmout.

8. Budoucí povinný se tímto neodvolatelně zavazuje, že k Dotčeným nemovitostem nezřídí ani se nezaváže zřídit žádné právo, které by bylo překážkou zřízení věcného břemena dle Konečné smlouvy ani výkonu práv Budoucího oprávněného z věcného břemena dle Konečné smlouvy.

#### Článek V. Cena věcného břemena

1. Smluvní strany sjednávají cenu věcného břemena jako jednorázovou náhradu, která bude vypočtena dle "Zásad cenové politiky" schválených Radou hlavního města Prahy usnesením č. 1858, ze dne 1.8.2022, na základě Budoucím oprávněným předloženého vyčíslení délky trasy Stavby a stylu uložení do komunikačních staveb a pozemků dle níže uvedené tabulky. K ceně bude připočtena DPH ve výši aktuální sazby stanovené zákonem č. 235/2004 Sb., o dani z přidané hodnoty (dále jen „zákon o DPH“) v den uzavření Konečné smlouvy. Za souběžné uložení inženýrských sítí se cena vypočítává za první a druhé vedení stejného druhu inženýrské sítě a za každé další souběžně ukládané vedení se cena zvyšuje o 20% za jedno vedení.

způsob uložení	MJ	Charakteristická data	cena Kč/MJ
Protlak a podvrt	bm	průměr chráničky do 0,15	400
	bm	průměr chráničky do 0,5	500
	bm	průměr chráničky nad 0,5	650
	m <sup>2</sup>	zřízení montážních (startovacích a cílových jam)	500
Základy dobíjecí stanice a pilířek ER	m <sup>2</sup>	na vybrané síti místních komunikací i na ostatní síti	500
Uložení do stávající chráničky (nebo staršího potrubí)	bm	na vybrané síti místních komunikací	150
	bm	na ostatní síti místních kom.	100
Uložení do vozovky	bm	na vybrané síti místních komunikací	7500
	bm	na ostatní síti místních kom.	2500
Uložení do krajnice tělesa komunikace nebo středního dělicího pásu komunikace	bm	na vybrané síti místních komunikací	3000
	bm	na ostatní síti místních kom.	2000
Uložení do chodníku	bm	na vybrané síti místních komunikací	300
	bm	na ostatní síti místních kom.	250
Uložení do pomocného pozemku komunikace	bm	mimo těleso komunikace	150

2. Cenu věcného břemena včetně DPH se Budoucí oprávněný zavazuje zaplatit na účet Budoucího povinného uvedený v článku I této Smlouvy v termínu splatnosti dle faktury – daňového dokladu vystaveného Budoucím povinným v souladu se zákonem o DPH. Splatnost faktury je 30 dní od jejího doručení Budoucím oprávněnému.
3. Budoucí povinný prohlašuje, že bankovní účet uvedený v článku I této Smlouvy je účtem zveřejněným správcem daně způsobem umožňujícím dálkový přístup v souladu se zákonem o DPH pro DIČ: CZ00064581.
4. Dnem uskutečnění zdanitelného plnění je den podpisu Konečné smlouvy Budoucím povinným. Budoucí povinný vystaví na uvedenou částku daňový doklad a doručí ho

Budoucímu oprávněnému spolu s Konečnou smlouvou podepsanou oběma Smluvními stranami.

5. Pro případ prodlení se zaplacením ceny se Budoucí oprávněný zavazuje zaplatit Budoucímu povinnému smluvní pokutu ve výši 0,1 % z dlužné částky denně za každý započatý den prodlení.

## **Článek VI. Povinnosti Budoucího oprávněného**

1. Budoucí oprávněný je povinen při výkonu svých oprávnění postupovat ve smyslu § 25 odst. 8 energetického zákona, tj. co nejvíce šetřit práva Budoucího povinného a vstup na Dotčené nemovitosti mu bezprostředně oznámit. Po skončení prací je povinen uvést Dotčené nemovitosti do předchozího stavu, a není-li to možné s ohledem na povahu provedených prací, do stavu odpovídajícího předchozímu účelu nebo užívání Dotčených nemovitostí a bezprostředně oznámit tuto skutečnost Budoucímu povinnému. Po provedení odstranění nebo okleštění stromoví je povinen na svůj náklad provést likvidaci vzniklého klesu a zbytků po těžbě.
2. Budoucí oprávněný bere na vědomí, že na Dotčených nemovitostech se nachází místní komunikace, která je ve vlastnictví Budoucího povinného, přičemž režim užívání komunikací je upraven zákonem č. 13/1997 Sb., o pozemních komunikacích a užívání komunikace k jiným než určeným účelům dle citovaného zákona je zvláštním užíváním komunikace. Budoucí oprávněný bere na vědomí, že pro případ zásahů do komunikace v souvislosti s výkonem práva věcného břemena je povinen postupovat v souladu s uvedenými právními předpisy a je povinen předem písemně oznámit správci komunikací potřebu provedení údržby a oprav Stavby a na případné zásahy do komunikace požádat příslušnou oblastní správu TSK hl. m. Prahy o uzavření nájemní smlouvy. Při ukončení zásahů je povinen uvést komunikaci do původního stavu a doložit kvalitu zásypu a obnovení konstrukce komunikace příslušnými zkouškami dle ČSN a předepsaných pokynů.
3. V případě náhlého poškození Stavby, nesnese-li záležitost odkladu, je Budoucí oprávněný oprávněn zajistit opravu Stavby i bez předchozího projednání s Budoucím povinným. Je však povinen provádění opravy neprodleně oznámit Budoucímu povinnému, místo opravy označit a zabezpečit a po skončení opravy uvést Dotčené nemovitosti na vlastní náklad do předešlého stavu. V případě škody způsobené provedením prací je povinen k její náhradě.
4. Budoucí oprávněný je povinen zajistit na své náklady vyhotovení geometrického plánu s vyznačením věcného břemena a vyčíslení délky trasy, příp. plochy uložených inženýrských sítí (Stavby) v pozemcích dotčených Stavbou (dále jen „**Vyčíslení**“).
5. Geometrický plán v písemné a digitální formě (formát dgn), Vyčíslení, kopii dokladu o dokončení Stavby a výzvu k uzavření Konečné smlouvy se Budoucí oprávněný zavazuje předložit Budoucímu povinnému k evidenčnímu číslu této Smlouvy nejpozději do 6 měsíců ode dne dokončení Stavby. Pro případ nedodržení lhůty k předložení písemné výzvy k uzavření Konečné smlouvy, nebo některého ze shora uvedených dokladů, se Budoucí oprávněný zavazuje zaplatit Budoucímu povinnému smluvní pokutu ve výši 5.000,- Kč (slovy: pět tisíc korun českých) za každý započatý měsíc prodlení s předložením výzvy nebo kteréhokoli z výše uvedených dokladů.
6. Smluvní strany sjednávají, že výzvu k uzavření Konečné smlouvy dle článku VI. odst. 5 této Smlouvy je oprávněn podat též Budoucí povinný Budoucímu oprávněnému.

7. Budoucí oprávněný se zavazuje podat do 1 měsíce ode dne, kdy Budoucí povinný doručí Budoucímu oprávněnému Konečnou smlouvu podepsanou oběma Smluvními stranami, návrh na vklad práva odpovídajícího sjednanému věcnému břemenu Katastrálnímu úřadu pro hlavní město Prahu, Katastrální pracoviště Praha a uhradit poplatek spojený s vkladovým řízením.

## **Článek VII. Zvláštní ustanovení**

1. Smlouva a právní vztahy z ní vyplývající nebo s ní související se řídí právním řádem České republiky.
2. Na právní vztahy vyplývající nebo související se Smlouvou a v ní nebo v energetickém zákoně výslovně neupravené se přiměřeně uplatní ustanovení občanského zákoníku.
3. Práva a povinnosti dohodnuté v této Smlouvě platí i pro případné právní nástupce Smluvních stran.
4. Smluvní strany sjednávají a zavazují se pro případ, že kterékoliv ustanovení této Smlouvy nebo její část se ukážou být zdánlivými, neplatnými nebo se neplatnými stanou, neovlivní tato skutečnost platnost Smlouvy jako takové. V takovém případě se Smluvní strany zavazují nahradit zdánlivé či neplatné ujednání ujednáním platným, které se svým ekonomickým účelem pokud možno nejvíce podobá zdánlivému či neplatnému ujednání.
5. Smluvní strany výslovně souhlasí s tím, aby tato Smlouva byla uvedena v Centrální evidenci smluv TSK hl. m. Prahy (CES TSK), vedené TSK hl. m. Prahy, která je veřejně přístupná a která obsahuje údaje o Smluvních stranách, předmětu Smlouvy, číselné označení této Smlouvy a datum jejího podpisu.
6. Pokud výše hodnoty budoucího předmětu plnění Smlouvy je vyšší než 50.000,- Kč (slovy: padesát tisíc korun českých) bez DPH, Smluvní strany výslovně sjednávají, že Budoucí povinný zajistí uveřejnění této Smlouvy v registru smluv dle zákona č. 340/2015 Sb., o zvláštních podmínkách účinnosti některých smluv, uveřejňování těchto smluv a o registru smluv.
7. Smluvní strany prohlašují, že skutečnosti uvedené v této Smlouvě, k naplnění účelu sjednanému v odst. 5 tohoto článku, nepovažují za obchodní tajemství ve smyslu § 504 občanského zákoníku a udělují svolení k jejich užití a zveřejnění bez stanovení jakýchkoli dalších podmínek.
8. Smluvní strany se dohodly, že Smlouva je uzavřena s rozvazovací podmínkou pro případ, že Stavbou Budoucího oprávněného nedojde k dotčení Dotčených nemovitostí, nebo nedojde k vydání pravomocného rozhodnutí o umístění Stavby, nebo územního souhlasu, popř. stavebního povolení. Budoucí oprávněný se zavazuje Budoucího povinného o jejím splnění bezodkladně písemně informovat.
9. Smluvní strany se dohodly na vyloučení aplikace ust. § 1788 odst. 1 a 2 občanského zákoníku na tuto Smlouvu.
10. Smlouvu je možné měnit nebo doplňovat pouze písemnou dohodou Smluvních stran ve formě číslovaných dodatků podepsaných oběma Smluvními stranami.

11. Vztahuje-li se na druhou Smluvní stranu ochrana osobních údajů dle zvláštních právních předpisů, pak pro účely plnění této Smlouvy je společnost PREdistribuce, a.s., správcem osobních údajů druhé Smluvní strany a osobní údaje takto získané zpracovává za účelem uzavření a plnění této Smlouvy a pro účely oprávněných zájmů správce. Poskytnutí kontaktních osobních údajů druhé Smluvní strany je pro uzavření této Smlouvy nezbytné a tyto osobní údaje budou zpracovávány za účelem plnění zákonných povinností distributora elektřiny daných především energetickým zákonem a vyhláškou č. 16/2016 Sb., o podmínkách připojení k elektrizační soustavě. Veškeré podrobnosti o zpracování osobních údajů, včetně specifik zpracování osobních údajů členů statutárních orgánů, zaměstnanců příp. dalších osob zastupujících druhou smluvní stranu a práv, které subjekty údajů v souvislosti se zpracováním svých osobních údajů mají, jsou uvedeny v dokumentech: „Zásady ochrany osobních údajů“ a „Zpracování osobních údajů kontaktních osob obchodního partnera“, se kterými byla druhá smluvní strana před podpisem této Smlouvy seznámena a které jsou dostupné na webových stránkách správce.

### **Článek VIII. Závěrečná ustanovení**

1. Smluvní strany výslovně prohlašují, že Smlouva obsahuje úplné ujednání o předmětu Smlouvy a všech náležitostech, které Smluvní strany měly a chtěly ve Smlouvě ujednat a které považují za důležité pro závaznost této Smlouvy. Smlouva je výsledkem jejich jednání a její obsah měly možnost ovlivnit. Žádný projev Smluvních stran učiněný při jednání o této Smlouvě, ani projev učiněný po uzavření této Smlouvy nesmí být vykládán v rozporu s výslovnými ustanoveními této Smlouvy a nezakládá závazek žádné ze Smluvních stran.
2. Smluvní strany prohlašují, že si Smlouvu před jejím podpisem přečetly a jsou seznámeny s jejím obsahem, že byla uzavřena po vzájemné dohodě, podle jejich vážné a svobodné vůle, dobrovolně, určitě a srozumitelně, což stvrzují svými podpisy.
3. Smlouva nabývá platnosti a účinnosti okamžikem jejího podpisu poslední Smluvní stranou, kterou bude Budoucí povinný. Smlouva, na niž se vztahuje povinnost uveřejnění prostřednictvím registru smluv, nabývá účinnosti nejdříve dnem jejího uveřejnění. Smluvní strany sjednávají, že pro případ, že tato Smlouva není uzavírána za přítomnosti obou Smluvních stran, platí, že Smlouva není uzavřena, pokud ji Budoucí povinný nebo Budoucí oprávněný podepíše s jakoukoliv změnou či odchylkou, byť nepodstatnou, nebo dodatkem, ledaže druhá Smluvní strana takovou změnu či odchylku nebo dodatek následně písemně schválí.
4. Tato Smlouva je vyhotovena v pěti výtiscích s platností originálu, z nichž za Budoucího povinného obdrží dva podepsané výtisky obchodní oddělení TSK hl. m. Prahy a tři podepsané výtisky obdrží Budoucí oprávněný. Budoucí oprávněný je povinen se dostavit s jedním výtiskem na obchodní oddělení TSK hl. m. Prahy za účelem uzavření smlouvy o pronájmu komunikace po dobu výstavby. Do doby uzavření smlouvy o pronájmu komunikace po dobu výstavby není Budoucí oprávněný oprávněn Stavbu realizovat.

5. Nedílnou součástí Smlouvy jsou následující přílohy:  
Příloha č. 1 - Vzor „Vyčíslení trasy inženýrských sítí“  
Příloha č. 2 - Situační plánec umístění Stavby

V Praze dne ..... - 5 - 01 - 2022 .....

Za Budoucího povinného:

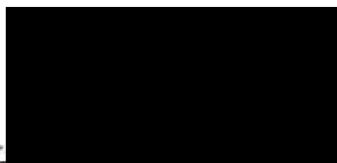

.....  
**HLAVNÍ MĚSTO PRAHA**  
Technická správa komunikací  
hl. m. Prahy, a.s.



V Praze dne ..... 16 - 12 - 2022 .....

Za Budoucího oprávněného:

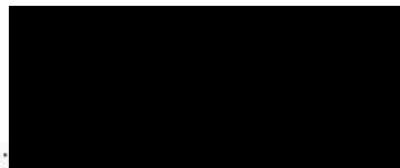

.....  
**PREdistribuce, a.s.**







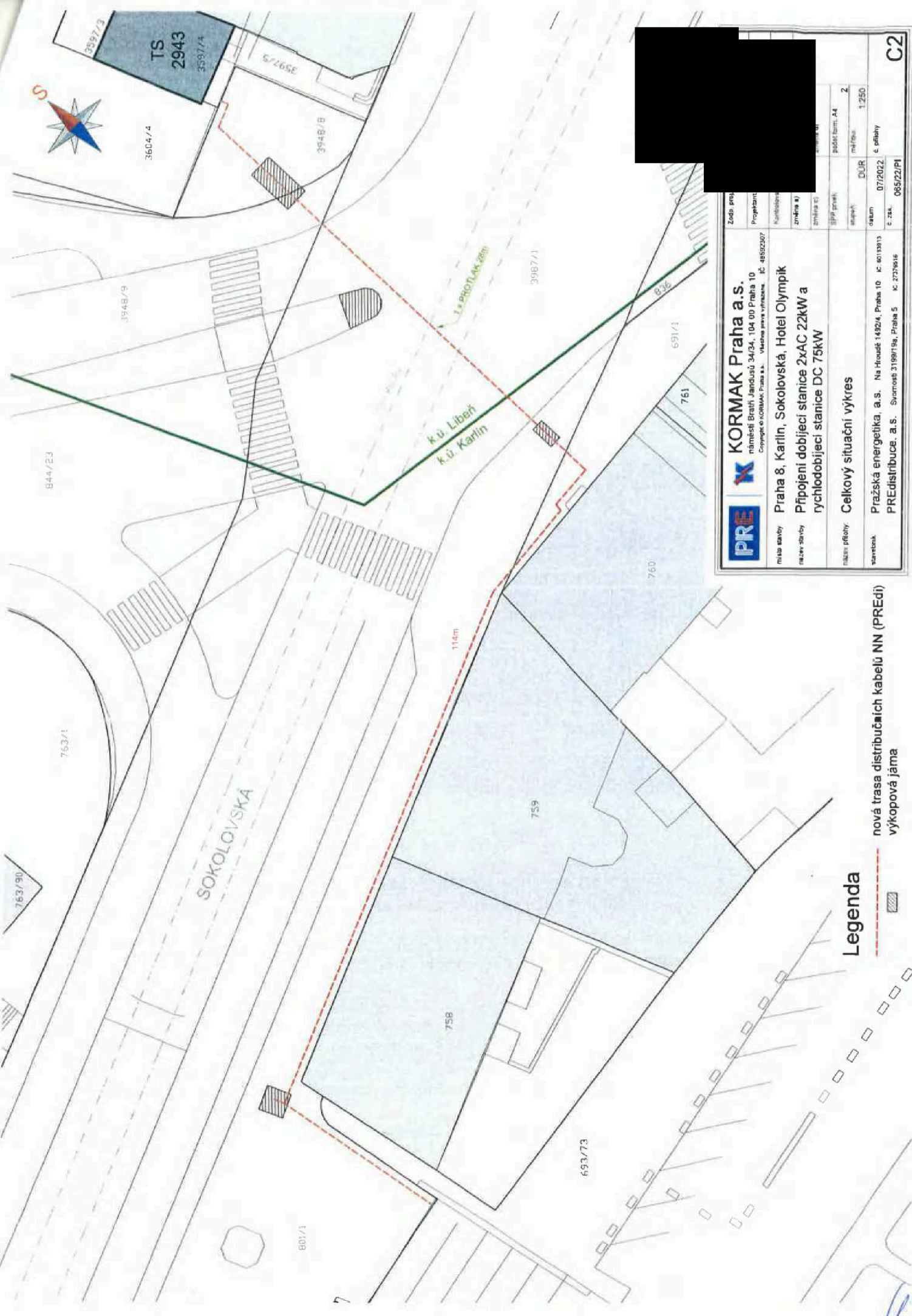

1:300  
k.ú. Libeň  
k.ú. Karlín

**Legenda**

--- nová trasa distribučních kabelů NN (PREdíl)  
 výkopová jáma



<b>KORMAK Praha a.s.</b> náměstí Bratř Jandůšů 34/34, 104 00 Praha 10 Copyright © KORMAK Praha a.s. Všechna práva vyhrazena. IČ: 48592307	
místo stavby: Praha 8, Karlín, Sokolovská, Hotel Olympik názov stavby: Připojení dobijací stanice 2xAC 22kW a rychlodobijací stanice DC 75kW	Zodis prev. [redacted] Projektant: [redacted] Funkce: [redacted] zřítkva a): [redacted] zřítkva c): [redacted] výřad přehř: [redacted] měřtkva: 1:250 DUR: 07/2022 datum: 06/22/PI
název přílohy: Celkový situační výkres	číslo listu: 2
stavětk: PRAŽSKÁ ENERGETIKA, a.s. Na Hroudě 1492/4, Praha 10 IČ: 40193813 PREDISTRIBUCE, a.s. Svornost 3199/19a, Praha 5 IČ: 27295616	číslo přílohy: C2

9