

Ev. č. 2023/2021

**Smluvní strany:**

**Vlastník: Hlavní město Praha**  
sídlo: Mariánské náměstí 2/2, Staré město, 110 00 Praha 1  
IČO: 00064581

**Svěřená správa nemovitostí ve vlastnictví obce:**

**Městská část Praha 17**  
sídlo: Žalanského 291/12b, Praha – Řepy, 163 02  
zastoupená: Mgr. Alenou Kopejtkovou, starostkou  
IČ: 00231223  
DIČ: CZ00231223, plátce DPH  
Bankovní spojení: Česká spořitelna, a.s.  
č. účtu: 9021-2000700399/0800  
adresa datové schránky: 4mnbvza

dále také **Povinný** na straně jedné

a

**PREdistribuce, a. s.**

zapsána v obchodním rejstříku, vedeném Městským soudem v Praze, sp. zn: B 10158  
sídlo: Praha 5, Svornosti 3199/19a, PSČ 150 00  
zastoupená: Ing. Milanem Hamplem, předsedou představenstva a  
Mgr. Petrem Dražilem, místopředsedou představenstva

IČ: 27376516  
DIČ: CZ27376516, plátce DPH  
Bankovní spojení: [REDAKCE]

č. účtu: [REDAKCE]

adresa pro doručování: Praha 10, Na Hroudě 1492/4, PSČ 100 05  
adresa datové schránky: [REDAKCE]

dále také **Oprávněný** na straně druhé

(společně dále též jako „**Smluvní strany**“ anebo jednotlivě jako „**Smluvní strana**“) uzavřeli níže uvedeného dne, měsíce a roku tuto:

## **SMLOUVU O ZŘÍZENÍ VĚCNÉHO BŘEMENE**

ev. č. VV/G33/15822/2260013

(dále jen „**Smlouva**“)

k provedení ustanovení § 25 odst. 4 zákona č. 458/2000 Sb., energetický zákon, v platném znění,  
a § 1257 a násl. zákona č. 89/2012 Sb., občanský zákoník

### **Článek I.**

#### **Úvodní ustanovení**

- 1.1. Oprávněný je podnikatelem provozujícím v elektroenergetice distribuční soustavu na území vymezeném licenci Energetického regulačního úřadu č. 120504769, které zahrnuje také **katastrální území Řepy**. Distribuční soustava je provozována ve veřejném zájmu. Oprávněný jako provozovatel distribuční soustavy (dále jen „**PDS**“) má povinnost zajišťovat její spolehlivé provozování, obnovu a rozvoj, přičemž zřízení tohoto věcného břemene je ze strany Oprávněného jedním ze zákonem daných předpokladů pro plnění této povinnosti.

- 1.2. Povinný *Městská část Praha 17* prohlašuje, že pozemky **parc. č. 1498/2, 1498/6, 1502/1, 1502/2 a 1502/167**, vše v **k. ú. Řepy**, obec Praha (dále jen „**Pozemky**“) zapsané na *listu vlastnictví číslo 82* pro k. ú. Řepy, obec Praha, u Katastrálního úřadu pro hlavní město Prahu se sídlem v Praze, Katastrální pracoviště Praha, jsou ve vlastnictví hlavního města Prahy a byly předány do svěřené správy *Městské části Praha 17* na základě ustanovení § 17 obecně závazné vyhlášky hlavního města Prahy, kterou se vydává Statut hlavního města Prahy č. 55/2000 Sb. HMP, a že je oprávněný se shora uvedeným Pozemkem nakládat, vykovávat k němu všechna práva a povinnosti vlastníka a rozhodovat o všech majetkoprávních úkonech v plném rozsahu.

## **Článek II. Předmět Smlouvy**

Předmětem Smlouvy je zřízení a vymezení věcného břemene osobní služebnosti (dále „věcné břemeno“) ve prospěch Oprávněného k tíži Pozemků, jehož obsah a rozsah je specifikován v článku III. této smlouvy.

## **Článek III. Specifikace věcného břemene**

- 3.1. Smluvní strany se dohodly, že Povinný, jako vlastník Pozemků, zřizuje k Pozemkům ve prospěch Oprávněného právo odpovídající věcnému břemenu za účelem umístění a provozování součásti distribuční soustavy – *kabelového vedení NN a telekomunikačního vedení* (dále jen „Součást distribuční soustavy“), jehož obsahem je právo Oprávněného zřídit, provozovat, opravovat a udržovat Součást distribuční soustavy na Pozemcích. Věcné břemeno zahrnuje též právo Oprávněného zřídit, mít a udržovat na Pozemcích potřebné obslužné zařízení, jakož i právo provádět na Součásti distribuční soustavy úpravy za účelem její obnovy, výměny, modernizace nebo zlepšení její výkonnosti, včetně jejího odstranění.
- 3.2. Součást distribuční soustavy je liniovou stavbou ve smyslu § 509 zákona č. 89/2012 Sb., občanský zákoník.
- 3.3. Rozsah věcného břemene podle této smlouvy je vymezen v **geometrickém plánu č. 1883-41/2019** pro **k. ú. Řepy**, schváleném Katastrálním úřadem pro hlavní město Prahu, Katastrální pracoviště Praha dne 08.07.2022 pod č. PGP-2963/2022-101. Geometrický plán je přílohou a nedílnou součástí Smlouvy.
- 3.4. Povinný z věcného břemene je povinen strpět výkon práva Oprávněného, vyplývajícího ze Smlouvy a právních předpisů a zdržet se veškeré činnosti, která vede k ohrožení Součásti distribuční soustavy a omezení výkonu tohoto práva Oprávněného.
- 3.5. Věcné břemeno, zřízené Smlouvou, se sjednává jako časově neomezené a zaniká v případech stanovených zákonem.
- 3.6. Smluvní strany berou na vědomí, že se změnou vlastníka Pozemků přecházejí i práva a povinnosti, vyplývající z věcného břemene, na nabyvatele Pozemků.
- 3.7. Oprávněný má právo provozovat Součást distribuční soustavy i za jiným účelem, než je provedení energetického zákona.

## **Článek IV. Další práva a povinnosti**

- 4.1. Oprávněný z věcného břemene má ve vztahu k Pozemkům dále oprávnění, která mu, jako PDS, vznikem věcného břemene dle Smlouvy přísluší ze zákona, a to z ustanovení § 25 odst. 3 energetického zákona, především pak:
- vstupovat a vjíždět na Pozemky v souvislosti s realizací práv vyplývajících mu z věcného břemene

- odstraňovat a oklešťovat na Pozemcích stromoví a jiné porosty, provádět likvidaci odstraněného a okleštěného stromoví a jiných porostů ohrožujících bezpečné a spolehlivé provozování Součásti distribuční soustavy v případech, kdy tak po předchozím upozornění a stanovení rozsahu neučinil sám Povinný.

- 4.2. Oprávněný jako PDS je povinen při výkonu svých oprávnění, popsanych shora, postupovat ve smyslu § 25 odst. 8 energetického zákona, tj. co nejvíce šetřit práva Povinného a vstup na Pozemky mu bezprostředně oznámit. Po skončení prací je povinen uvést Pozemky do předchozího stavu, a není-li to možné s ohledem na povahu provedených prací, do stavu odpovídajícího předchozímu účelu nebo užívání Pozemků a bezprostředně oznámit tuto skutečnost Povinnému. Po provedení odstranění nebo okleštění stromoví je povinen na svůj náklad provést likvidaci vzniklého klesu a zbytků po těžbě.
- 4.3. Pokud je Povinný povinnou osobou k uveřejnění Smlouvy v registru smluv dle zákona č. 340/2015 Sb., o registru smluv, Povinný se zavazuje, že neprodleně po uzavření Smlouvy provede zaslání této Smlouvy správci registru smluv k uveřejnění prostřednictvím registru smluv. Povinný se dále zavazuje, že při vyplňování formuláře metadat této Smlouvy uvede také adresu datové schránky Oprávněného a číslo této Smlouvy Oprávněného.
- 4.4. V případě, že Povinný nesplní povinnost uveřejnění Smlouvy prostřednictvím registru smluv ani do 15 dnů ode dne uzavření této Smlouvy, pak je Oprávněný oprávněn Smlouvu zaslat správci registru smluv sám.

#### Článek V.

##### Výše náhrady za zřízení věcného břemene a platební podmínky

- 5.1. Věcné břemeno podle této smlouvy se zřizuje úplatně.
- 5.2. Jednorázovou náhradu za zřízení výše uvedeného věcného břemene sjednávají Smluvní strany dohodou ve výši 280 Kč/1 bm, tj. celkem ve výši **78.680 Kč** (slovy: sedmdesátosm tisíc šest set osmdesát), bez DPH. K této ceně bude připočtena sazba DPH v zákonné výši. Povinný vystaví Oprávněnému daňový doklad do 15 dnů ode dne uskutečnění zdanitelného plnění. Dnem uskutečnění zdanitelného plnění je den právních účinků vkladu věcného břemene v katastru nemovitostí. Oprávněný se zavazuje ve lhůtě 15 dnů od doručení daňového dokladu provést úhradu Povinnému. Daňový doklad bude mít náležitosti dle § 28 a 29 zákona o DPH, bude doručen na doručovací adresu oprávněného uvedenou v záhlaví této smlouvy, a kromě podstatných náležitostí vyžadovaných příslušnými právními předpisy bude obsahovat i evidenční číslo této smlouvy.
- 5.3. Číslo účtu, které je uvedeno ve smlouvě, je zveřejněno dle § 96 odst. 2 zákona o DPH. V případě, že ke dni platby (§ 109 odst. 2 písm. c) zákona o DPH) nebude tento účet zveřejněn dle § 96 odst. 2 zákona o DPH, je Oprávněný oprávněn poukázat příslušnou platbu na výše uvedený účet bez DPH a DPH odvést způsobem dle § 109 a zákona o DPH. S tímto postupem bude Povinný písemně seznámen. V tomto případě se závazek Oprávněného ve výši DPH považuje za uhrazený.
- 5.4. V případě, že ke dni zdanitelného plnění bude Povinný uveden v rejstříku plátců DPH jako nespolehlivý plátcem dle § 109 zákona o DPH, stává se příjemce plnění ručitelem za nezaplacenou daň. Oprávněný pak může poukázat příslušnou platbu na výše uvedený účet bez DPH a DPH odvést způsobem dle § 109 a zákona o DPH. S tímto postupem bude Povinný písemně seznámen. V tomto případě se závazek Oprávněného ve výši DPH považuje za uhrazený.

#### Článek VI.

##### Vklad věcného břemene do veřejného seznamu

- 6.1. Oprávněný a Povinný se dohodli, že návrh na zahájení řízení o povolení vkladu práva odpovídajícího věcnému břemenu, zřizovanému touto Smlouvou, k Pozemkům do katastru

nemovitostí bude podán příslušnému katastrálnímu úřadu Oprávněným. Správní poplatek za návrh na zahájení řízení o povolení vkladu práva do katastru nemovitostí uhradí Oprávněný.

- 6.2. Věcné břemeno podle této smlouvy vzniká v souladu s ustanovením občanského zákoníku zápisem do veřejného seznamu (katastr nemovitostí).
- 6.3. V případě, že nebude z formálních důvodů proveden zápis na základě Smlouvy do katastru nemovitostí, zavazují se Smluvní strany uzavřít novou smlouvu o stejném předmětu a za stejných podmínek, vyhovující formálním požadavkům pro provedení vkladu, která Smlouvu nahradí, a to nejpozději do 90 dnů od doručení výzvy Oprávněného Povinnému.
- 6.4. Pokud katastrální úřad přeruší, a to z jakéhokoliv důvodu řízení o povolení vkladu věcného práva, zavazují se Smluvní strany k odstranění katastrálním úřadem uvedených vad ve lhůtách stanovených katastrálním úřadem.

## **Článek VII. Závěrečná ujednání**

- 7.1. Smlouva a právní vztahy z ní vyplývající se řídí právním řádem České republiky.
- 7.2. Na právní vztahy vyplývající nebo související s touto Smlouvou výslovně neupravené se přiměřeně uplatní ustanovení příslušných právních předpisů českého právního řádu.
- 7.3. Smlouva nabývá účinnosti dnem uveřejnění Smlouvy v registru smluv dle zákona č. 340/2015 Sb., o zvláštních podmínkách účinnosti některých smluv, uveřejňování těchto smluv a o registru smluv (zákon o registru smluv). Smluvní strany výslovně sjednávají, že uveřejnění této Smlouvy v registru smluv dle zákona č. 340/2015 Sb., o zvláštních podmínkách účinnosti některých smluv, uveřejňování těchto smluv a o registru smluv (zákon o registru smluv) **zajistí Městská část Praha 17**. Pro případ, že tato Smlouva není uzavírána za přítomnosti obou Smluvních stran, platí, že Smlouva není uzavřena, pokud ji Povinný či Oprávněný podepíše s jakoukoliv změnou či odchylkou, byť nepodstatnou, nebo dodatkem, ledaže druhá Smluvní strana takovou změnu či odchylku nebo dodatek následně písemně schválí.
- 7.4. Smlouva může být měněna nebo doplňována pouze formou vzestupně číslovaných písemných dodatků podepsaných oběma Smluvními stranami.
- 7.5. Smluvní strany se zavazují, že pokud se kterékoli ustanovení Smlouvy nebo s ní související ujednání či jakákoli její část ukážou být neplatnými, zdánlivými či se neplatnými nebo zdánlivými stanou, neovlivní tato skutečnost platnost Smlouvy jako takové. V takovém případě se strany zavazují nahradit neplatné či zdánlivé ustanovení ustanovením platným, které se svým ekonomickým účelem, pokud možno nejvíce podobá neplatnému nebo zdánlivému ustanovení. Obdobně se bude postupovat v případě ostatních zmíněných nedostatků Smlouvy či souvisejících ujednání.
- 7.6. Oprávněný je registrovaným správcem osobních údajů. Je-li druhá smluvní strana fyzickou osobou nebo podnikatelem – osobou samostatně výdělečně činnou, bere tímto na vědomí, že Oprávněný zpracovává osobní údaje svých smluvních partnerů v rozsahu identifikačních, adresních a kontaktních údajů, v listinné i elektronické podobě, za účelem plnění této smlouvy, po dobu účinnosti smlouvy, resp. po dobu trvání lhůt pro vypořádání nároků plynoucích z této smlouvy, a veškeré podrobnosti o zpracování osobních údajů, včetně práv, které druhá smluvní strana v souvislosti se zpracováním svých osobních údajů má, jsou uvedeny v dokumentu: „Zásady ochrany osobních údajů“, který je umístěn na: [www.predistribuce.cz](http://www.predistribuce.cz).
- 7.7. V případě, že se druhá smluvní strana rozhodne za účelem zkvalitnění vzájemné komunikace poskytnout Oprávněnému své kontaktní údaje (zejména telefon, e-mail), činí tak dobrovolně a souhlas s tímto zpracováním svých osobních údajů může kdykoli odvolat.
- 7.8. Smlouva obsahuje úplné ujednání o Předmětu smlouvy a všech náležitostech, které Smluvní strany měly a chtěly ve Smlouvě ujednat, a které považují za důležité pro závaznost Smlouvy.

Žádný projev Smluvních stran učiněný při jednání o Smlouvě ani projev učiněný po uzavření Smlouvy nesmí být vykládán v rozporu s výslovnými ustanoveními Smlouvy a nezakládá žádný závazek žádné ze Smluvních stran.

- 7.9. Smluvní strany výslovně prohlašují, že základní podmínky Smlouvy jsou výsledkem jednání Smluvních stran a každá ze Smluvních stran měla příležitost ovlivnit obsah základních podmínek Smlouvy.
- 7.10. Smlouva je sepsána ve třech stejnopisech, z nichž po jednom obdrží Povinný a Oprávněný a jeden stejnopis bude Oprávněným použit pro účely příslušného řízení o povolení vkladu věcného břemene do katastru nemovitostí.
- 7.11. Smluvní strany prohlašují, že si Smlouvu před jejím podpisem přečetly a jsou seznámeny s jejím obsahem, že byla uzavřena po vzájemné dohodě, podle jejich vážné a svobodné vůle, dobrovolně, určitě a srozumitelně, což stvrzují svými podpisy. Smluvní strany prohlašují, že Smlouva představuje úplnou dohodu o veškerých jejích náležitostech a neexistují náležitosti, které by smluvní strany neujednaly.
- 7.12. Dnem platnosti této smlouvy se ruší Smlouva o smlouvě budoucí ev. č. VB/SZ4/1841078 ze dne 13. 4. 2018.
- 7.13. Povinný prohlašuje dle ust. § 43 odst. 1 zákona č. 131/2000 Sb., o hlavním městě Praze (ZoHMP), ve znění pozdějších předpisů, že podmínky pro platnost tohoto právního jednání byly splněny. Uzavření této smlouvy bylo schváleno usnesením Rady městské části Praha 17 č. 000368/2022 ze dne 23. 11. 2022.

V Praze dne: 05. 01. 2023

Povinný:  
Městská část Praha 17

.....  
Mgr. Alenou Kopejtkovou  
starostka městské části

V Praze dne:

20 - 12 - 2022

Oprávněný:  
PREdistribuce, a.s.

.....  
Ing. Milan Hampl  
předseda představenstva

.....  
Mgr. Petr Dražil  
místopředseda představenstva

#### DOLOŽKA

Na základě díkce § 43 zákona č. 131/2000 Sb., o hl. městě Praze v platném znění a v souladu s usnesením RMČ č. 000368/2022 ze dne 23. 11. 2022 se osvědčuje právní úkon spočívající v uzavření „Smlouvy o zřízení věcného břemene“ mezi Městskou částí Praha 17 a PREdistribuce, a.s., a potvrzuje se splnění podmínek daných výše uvedeným ustanovením.

V Praze dne: 04. 01. 2023

.....

.....

VÝKAZ DOSAVIDNÍHO A NOVÉHO STAVU ÚDAJŮ KATASTRU NEMOVITOSTÍ

Dosavidní stav			Nový stav													
Označení pozemku parc. číslem	Výměra parcely		Druh pozemku	Označení pozemku parc. číslem	Výměra parcely		Druh pozemku	Typ stavby	Způsob využití	Způsob využití	Způsob určení výměr	Porovnání se stavem evidence právních vztahů			Označení dílu	
	ha	m <sup>2</sup>			Způsob využití	ha						m <sup>2</sup>	Způsob využití	Způsob využití		Díl přechází z pozemku označeného v katastru nemovitostí
												katastru nemovitostí	drívější poz. evidencí		ha	m <sup>2</sup>
1498/2												1498/2		82		
1498/6												1498/6		82		
1502/1												1502/1		82		
1502/2												1502/2		82		
1502/3												1502/3		925		
1502/153												1502/153		9203		
1502/161												1502/161		925		
1502/167												1502/167		82		
1506/2												1506/2		925		

Oprávněný: PREDistribuce, a.s.

Druh věcného břemene: Právo vstupu na pozemek za účelem údržby a oprav staveb

<b>GEOMETRICKÝ PLÁN</b> pro vymezení rozsahu věcného břemene k části pozemku	Geometrický plán ověřil řádně oprávněný zeměměřický inženýr:	Stejnopis ověřil řádně oprávněný zeměměřický inženýr:
	Jméno, příjmení: ██████████	Jméno, příjmení: ██████████
	Číslo položky seznamu řádně oprávněných zeměměřických inženýrů: 2650/2013	Číslo položky seznamu řádně oprávněných zeměměřických inženýrů: 2650/2013
	Dne: 29. června 2022      Číslo: 334/2022	Dne: 11.7.2022      Číslo: 363/2022
Náležitostmi a přesností odpovídá právním předpisům.		Tento stejnopis odpovídá geometrickému plánu v elektronické podobě uloženému v dokumentaci katastrálního úřadu.
Vyhotovitel: ██████████ Vichrova 1896 Lysá nad Labem	Katastrální úřad souhlasí s číslováním parcel.	
Číslo plánu: 1883-41/2019 Okres: Hlavní město Praha Obec: Praha Kat. území: Řepy Mapový list: Beroun 0-2/22	Ověření stejnopisu geometrického plánu v listinné podobě.	
Dosavidním vlastníkem pozemků byla poskytnuta možnost seznámit se v terénu s průběhem navrhovaných nových hranic, které byly označeny předepsaným způsobem:	KÚ pro hlavní město Prahu KP Praha ██████████ PGP-2963/2022-101 2022.07.08 15:02:33 CEST	

Seznam souřadnic (S-JTSK)

Souřadnice pro zápis do KN

Číslo bodu	Y	X	K.KV.	
1	750305.37	1044270.19	3	
2	750304.38	1044264.99	3	
3	750303.21	1044264.22	3	
4	750290.24	1044266.54	3	
5	750289.74	1044267.74	3	
6	750291.87	1044279.93	3	
7	750291.38	1044281.09	3	
8	750289.85	1044281.27	3	
9	750269.59	1044283.59	3	
10	750250.00	1044286.83	3	
11	750240.79	1044289.75	3	
12	750226.99	1044292.09	3	
13	750206.16	1044296.06	3	
14	750203.94	1044296.82	3	
15	750183.30	1044300.07	3	
16	750180.80	1044300.70	3	
17	750169.61	1044302.00	3	
18	750158.99	1044303.89	3	
19	750160.69	1044309.40	3	
20	750170.73	1044327.52	3	
21	750170.88	1044329.04	3	
22	750175.73	1044337.28	3	
23	750221.03	1044318.26	3	
24	750254.05	1044305.14	3	
25	750253.89	1044297.89	3	
26	750282.51	1044292.80	3	
27	750284.22	1044301.30	3	
28	750285.25	1044301.61	3	
29	750288.88	1044316.03	3	
30	750289.74	1044320.79	3	
31	750290.99	1044331.46	3	
32	750290.84	1044333.93	3	
33	750283.41	1044347.78	3	
34	750281.37	1044349.32	3	
35	750288.37	1044353.89	3	
36	750226.24	1044368.73	3	
37	750217.46	1044371.39	3	
38	750203.09	1044375.07	3	
39	750199.75	1044375.92	3	
40	750191.80	1044378.68	3	
41	750191.25	1044379.11	3	
42	750184.21	1044384.60	3	
43	750181.09	1044388.16	3	
44	750178.03	1044393.77	3	
45	750177.31	1044408.50	3	
46	750178.69	1044414.31	3	
47	750194.40	1044440.80	3	
48	750199.36	1044448.96	3	
49	750205.13	1044460.02	3	
50	750205.66	1044461.34	3	
51	750207.37	1044469.10	3	
52	750203.71	1044481.60	3	
53	750201.31	1044482.96	3	
54	750193.33	1044484.18	3	
55	750184.48	1044485.53	3	
56	750201.10	1044481.98	3	
57	750202.60	1044481.10	3	
58	750204.99	1044478.07	3	
59	750205.62	1044476.61	3	
60	750206.34	1044474.95	3	
61	750206.43	1044474.07	3	
62	750206.74	1044470.89	3	
63	750204.60	1044461.16	3	
64	750198.48	1044449.46	3	
65	750193.54	1044441.30	3	
66	750177.75	1044414.69	3	
67	750176.31	1044408.60	3	
68	750177.05	1044393.49	3	
69	750180.27	1044387.58	3	
70	750181.85	1044385.78	3	
71	750183.53	1044383.86	3	
72	750191.44	1044377.68	3	
73	750199.47	1044374.96	3	
74	750215.07	1044370.98	3	
75	750217.22	1044370.43	3	
76	750225.92	1044367.77	3	
77	750200.89	1044348.42	3	
78	750282.63	1044347.12	3	
79	750289.86	1044333.65	3	
80	750289.99	1044331.48	3	
81	750288.76	1044320.93	3	
82	750287.86	1044316.04	3	
83	750285.39	1044302.49	3	
84	750283.38	1044302.18	3	
85	750281.73	1044293.96	3	
86	750254.91	1044298.73	3	
87	750255.07	1044305.82	3	
88	750221.41	1044319.18	3	
89	750176.19	1044338.19	3	
90	750174.87	1044337.79	3	
91	750169.90	1044329.36	3	
92	750169.75	1044327.82	3	
93	750159.77	1044309.80	3	
94	750157.87	1044303.54	3	
95	750155.94	1044296.29	3	
96	750156.93	1044296.13	3	
97	750158.72	1044302.93	3	
98	750169.47	1044301.02	3	
99	750181.46	1044299.62	3	
100	750179.78	1044292.36	3	
101	750180.76	1044292.18	3	
102	750182.39	1044299.20	3	
103	750203.70	1044295.84	3	
104	750204.63	1044295.46	3	
105	750203.42	1044288.42	3	
106	750204.40	1044288.22	3	
107	750205.78	1044295.12	3	
108	750227.84	1044290.91	3	
109	750226.93	1044284.50	3	
110	750227.93	1044284.36	3	
111	750228.83	1044290.77	3	
112	750240.55	1044288.77	3	
113	750249.76	1044285.85	3	
114	750270.00	1044282.50	3	
115	750269.22	1044278.99	3	
116	750270.20	1044278.77	3	
117	750271.01	1044282.42	3	
118	750289.68	1044280.28	3	
119	750290.89	1044280.14	3	
120	750288.70	1044267.62	3	
121	750289.54	1044265.66	3	
122	750303.43	1044263.16	3	
123	750305.28	1044264.39	3	
124	750180.78	1044417.84	3	
125	750188.83	1044414.35	3	
126	750191.03	1044413.40	3	
127	750191.43	1044414.31	3	
128	750189.27	1044415.25	3	
129	750181.30	1044418.71	3	
	356-1236	750197.77	1044482.50	3
	396-323	750306.44	1044270.01	3
	1092-301	750185.66	1044464.31	3
	1304-789	750268.00	1044352.30	3

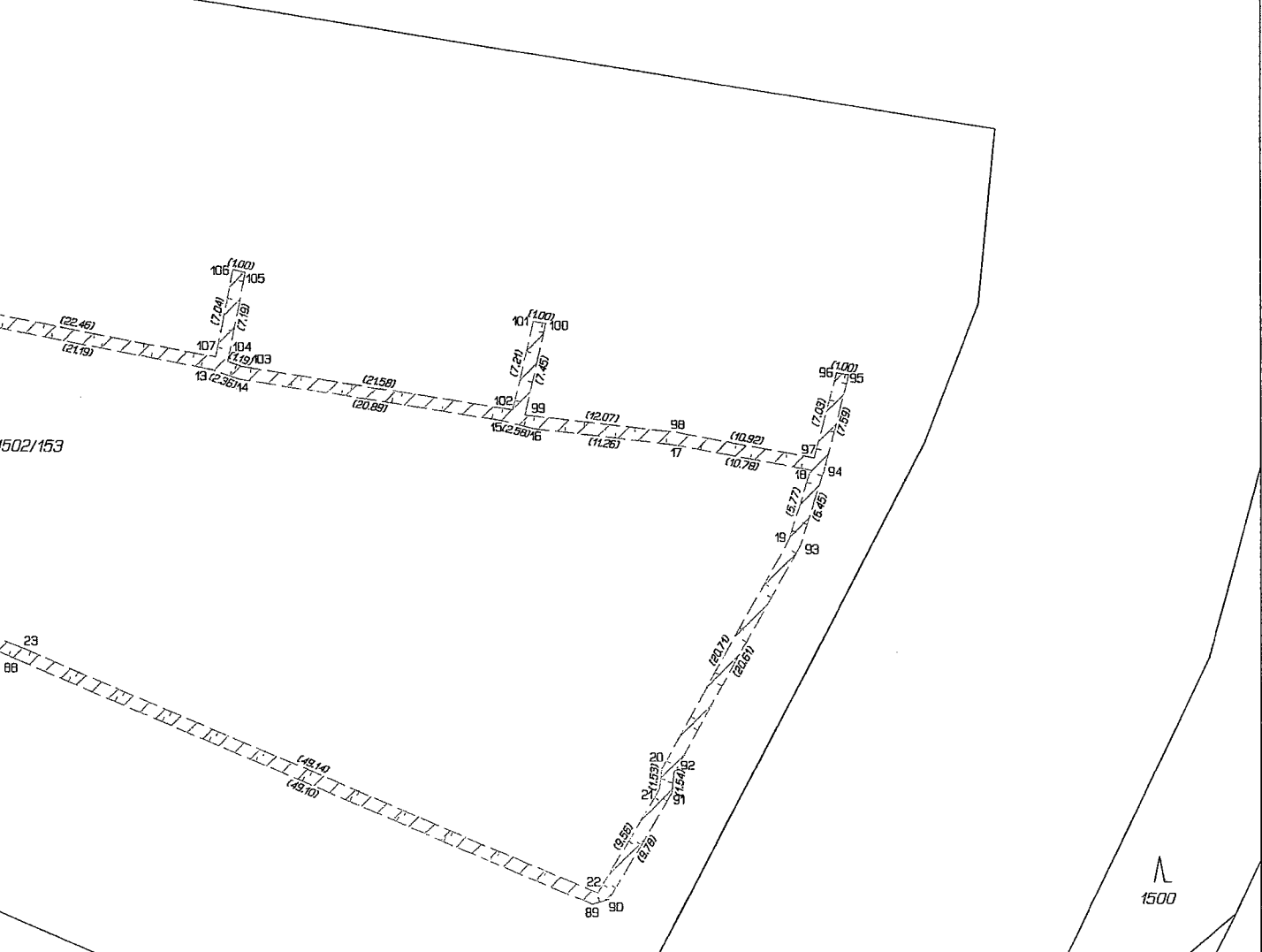

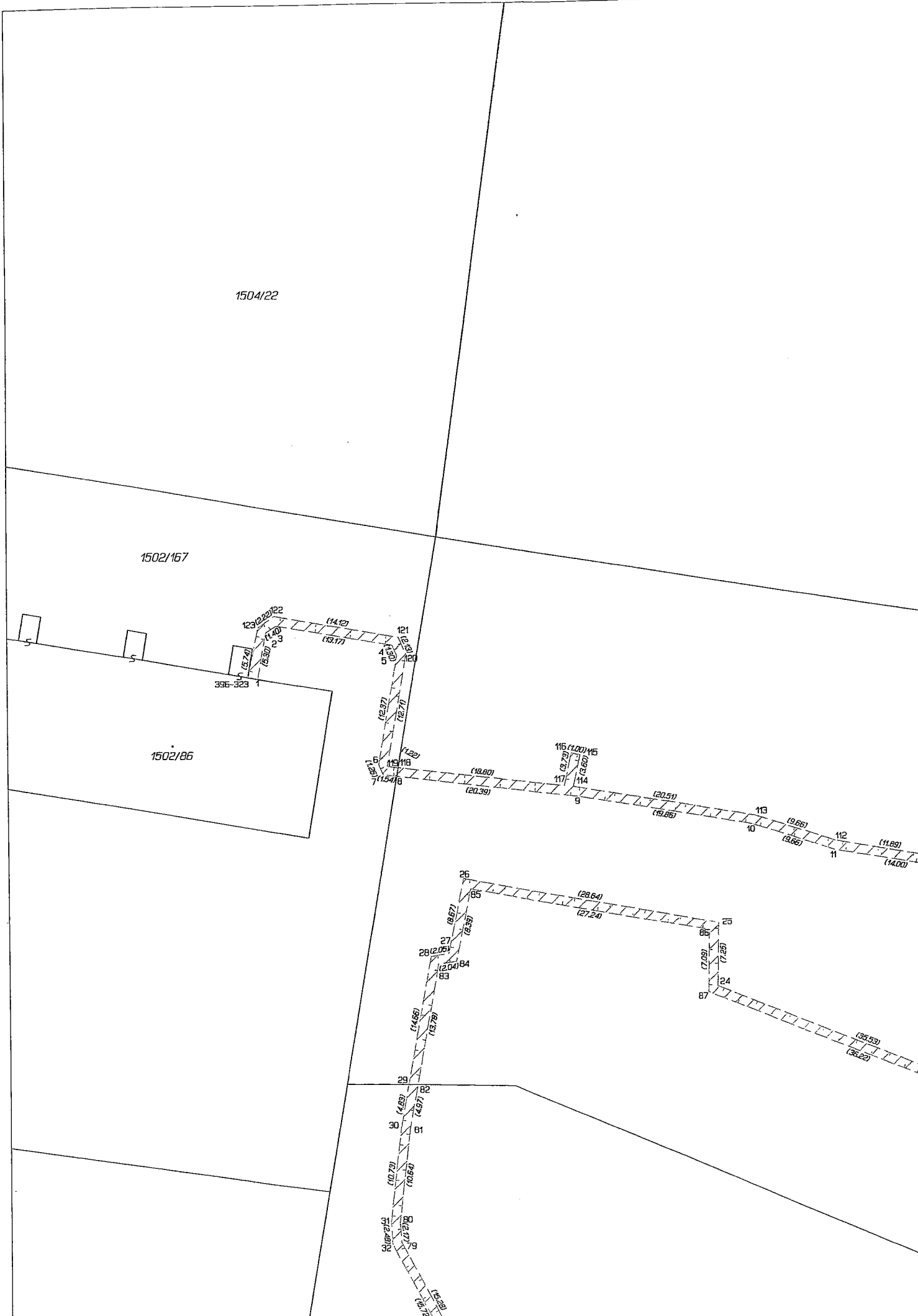

1504/22

1502/167

1502/86

399-323

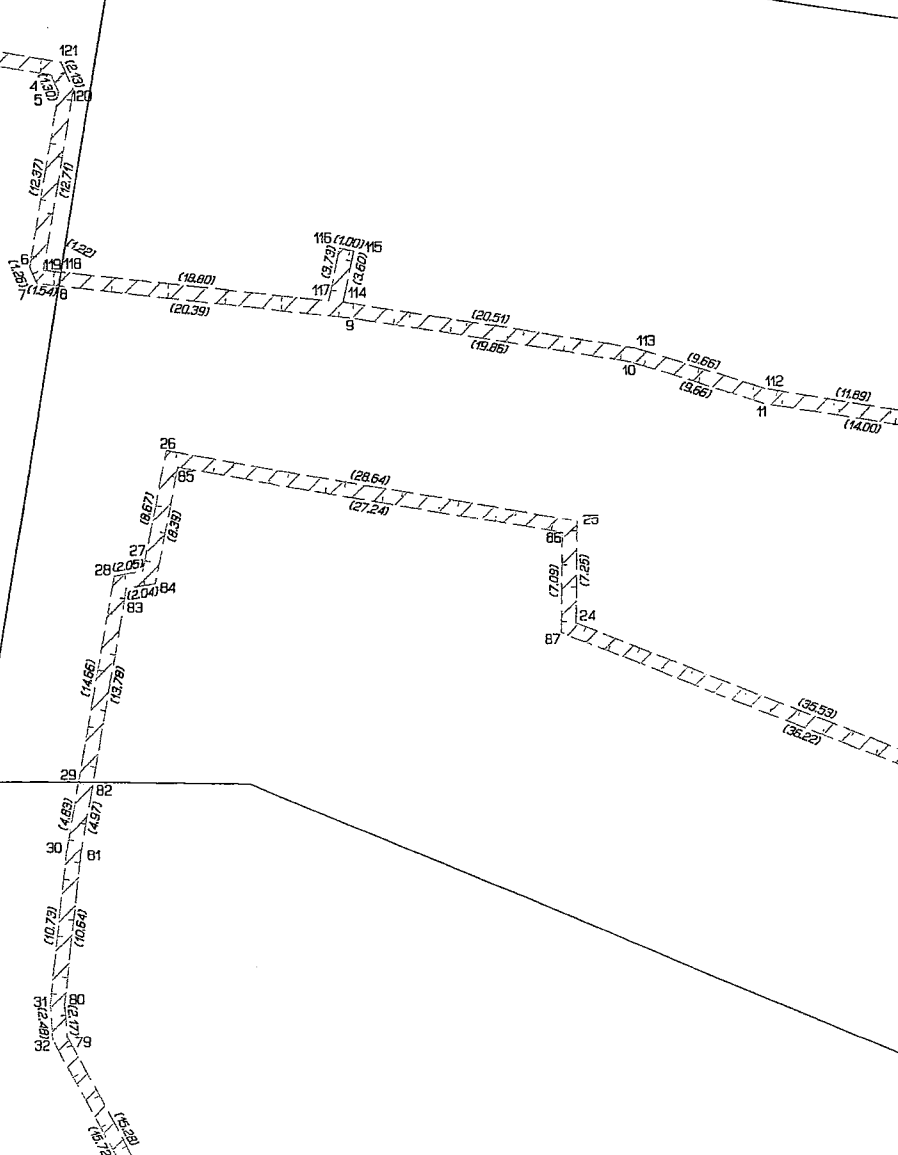

123  
121  
115  
113  
112  
111  
26  
27  
28  
29  
30  
31  
32  
33  
34  
35

(14.12)  
(13.17)  
(13.24)  
(8.87)  
(14.40)  
(11.54)  
(12.57)  
(12.71)  
(14.29)  
(18.80)  
(20.39)  
(20.51)  
(19.85)  
(9.65)  
(9.66)  
(11.89)  
(14.00)  
(28.64)  
(27.24)  
(14.65)  
(13.78)  
(14.65)  
(14.97)  
(14.97)  
(10.79)  
(10.64)  
(14.21)  
(14.21)  
(15.28)  
(28.64)  
(27.24)  
(7.08)  
(7.25)  
(35.33)  
(35.22)

S  
S



1502/168

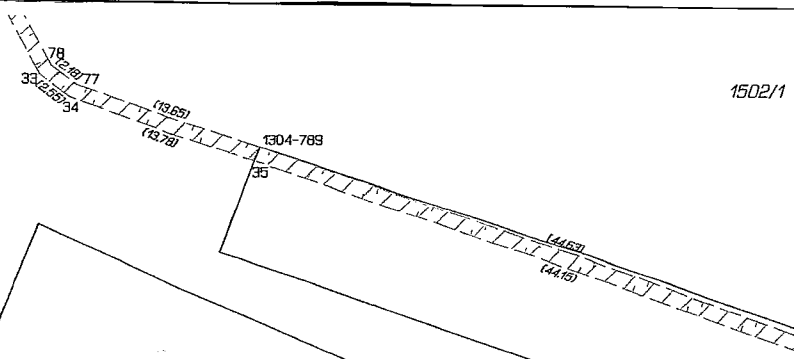

1502/4

1502/5

1502/169

1487/7

1501

1487/3

1492

11  
1493/1

1490

1497/3

1497/4

1493/2

1497/1

1498/1

1497/5

1496/11

Pizet \_sk\_

1496/1



76 (9.40)  
36 (3.72)  
75 (2.22) 74  
37 (14.55)  
73 (8.48)  
36 (3.44) 39  
72 (8.42) 10 (0.70) 11

1502/7

1502/6

1502/2

1502/3

422/1

35

1498/2  
1498/3  
1498/4

1502/161

1496/8

1496/5

1506/1  
k.o. Motol  
k.o. Repy

1498/2  
k.o. Motol  
k.o. Repy

1092-301  
1506/2 (2.96)

422/5

20/2

486/31

21/1  
21/2

486/33

1499

420/2

421/1