



# Město Rotava

Sídlíště 721, 357 01 Rotava

č. j.:  
vyřizuje:  
tel.:  
e-mail:

V Rotavě dne 14. prosince 2022

**obdrží:**

**Česká republika – Krajské ředitelství policie Karlovarského kraje  
Závodní 386/100  
360 06 Karlovy Vary - Dvory**

**Věc: Cenové ujednání pro rok 2023**

Na základě schválené ceny tepelné energie pro rok 2023 Zastupitelstvem města Rotava dne 23. 11. 2022 usnesením č. 161/7/22, zasíláme v příloze ve dvojím vyhotovení cenové ujednání pro rok 2023.

Prosíme Vás tímto o podpis upravené smlouvy a zaslání jednoho vyhotovení či předání na Městský úřad Rotava do 15. 1. 2023.

S pozdravem

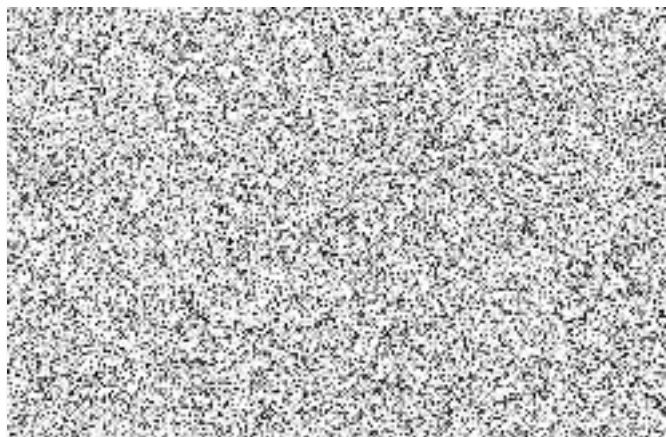
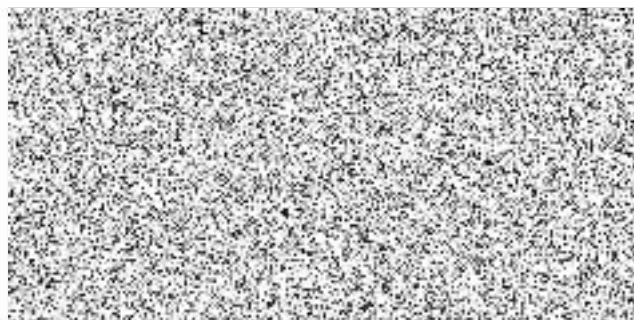

**Příloha ke Smlouvě o dodávce tepelné energie č. 1**  
(dále též jen „smlouva“)

**CENOVÉ UJEDNÁNÍ**  
**pro rok 2023**

mezi smluvními stranami

1. **Město Rotava,**

se sídlem: Sídliště 721, Rotava, PSČ 357 01,

IČO: 00259551,

DIČ: CZ 00259551,

zastoupeno: 

(dále jen jako „**dodavatel**“ na straně jedné)

a

2. **Česká republika – Krajské ředitelství policie Karlovarského kraje,**

se sídlem: Závodní 386/100, 360 06 Karlovy Vary - Dvory,

zastoupený: 

Pro odběrné místo: **357 01 Rotava, Sídliště č. p. 602**

(dále jen jako „**odběratel**“ na straně druhé),

**Čl. 1**

**Cena tepelné energie**

- Cena tepelné energie je tvořena v souladu se zákonem o cenách, prováděcí vyhláškou, ve znění pozdějších předpisů a v souladu s platnými cenovými rozhodnutími Energetického regulačního úřadu.
- Kalkulační cena tepelné energie pro rok 2023 se účtuje formou jednosložkové ceny:  
Cena tepelné energie bez DPH: ..... 999,89 Kč/GJ  
DPH: ..... 10%  
Celková cena tepelné energie vč. DPH: ..... 1099,88 Kč/GJ  
Způsob platby: ..... měsíční zálohy  
Splatnost zálohových plateb: ..... do 15. dne daného měsíce  
Zasílací adresa:  
Krajské ředitelství policie Karlovarského kraje, Závodní 386/100, 360 06 Karlovy Vary - Dvory
- Případnou změnu cenových ujednání oznámí dodavatel neprodleně odběrateli.
- Budou-li smluvní strany v prodlení jakéhokoliv peněžního závazku, činí smluvní úrok z prodlení 0,03% z dlužné částky za každý den prodlení až do úplného zaplacení.
- Dodavatel se zavazuje provést zúčtování dodávky tepelné energie roční fakturací s náležitostmi daňového a účetního dokladu podle platných právních předpisů, a to vždy do 28. 2. následujícího roku.

## Čl. 2

### Dohoda o zálohách

1. Smluvní strany se dohodly, že odběratel bude hradit dodavateli dílčí platby z očekávaného ročního plnění za dodávku tepelné energie ve formě měsíčních záloh.
2. Celková roční zálohová platba pro rok 2023 se stanovuje ve výši 538.944,00 Kč včetně 10% DPH. Jednotlivé měsíční zálohy v částce 44.912,00 Kč včetně 10% DPH se odběratel zavazuje hradit vždy k 15. dni příslušného měsíce na účet [REDACTED]. Úhradou se rozumí připsání částky na účet dodavatele.
3. Dodavatel se zavazuje provést konečné vyúčtování zálohových faktur v rámci roční fakturace.

## Čl. 3

### Cenová doložka

1. Stanovená cena tepelné energie v článku 1, bodě 2, je z důvodu možných změn cen energií, zejména zemního plynu, právních předpisů a z důvodu možných změn dodaného množství tepelné energie v GJ, cenou kalkulační.
2. V kalkulační ceně jsou zahrnuty náklady na palivo a energie v cenách známých ke dni kalkulace ceny tepelné energie. Dojde-li v průběhu roku k méně významné změně cen paliv a energií, nebude dodavatel kalkulační cenu měnit, ale tato skutečnost se promítne ve výsledné ceně tepelné energie za příslušný rok. V případě významné změny cen paliv a energií v průběhu roku bude kalkulační cena úměrně tomu změněna, oznámena odběrateli a provedena nová výše záloh od následujícího měsíce po oznámení odběrateli.
3. Kalkulační cena je stanovena za předpokladu celkové dodávky 490,0 GJ pro rok 2023. V případě, že po skončení daného roku bude skutečné množství dodávek GJ odchýlné, bude výsledná cena úměrně tomu změněna.
4. Vyrovnání kalkulační ceny na cenu výslednou k 31. 12. 2023, vypočtenou dle výše skutečných nákladů na výrobu a dodávku tepelné energie bude provedeno do 28. 2. 2024 při výsledné fakturaci.

## Čl. 4

### Odběrový diagram a výše záloh

1. Celkový plánovaný odběr tepelné energie za kalendářní rok 2023, včetně rozdělení na % náročnost, měsíční spotřebu a výši zálohy.

Měsíc	Odběrový diagram	Předpokládaný měsíční odběr GJ	Zálohy bez DPH :	Zálohy s DPH :
Leden	15,00	73,500	40 829,09 Kč	44 912,00 Kč
Únor	13,00	63,700	40 829,09 Kč	44 912,00 Kč
Březen	12,00	58,800	40 829,09 Kč	44 912,00 Kč
Duben	8,00	39,200	40 829,09 Kč	44 912,00 Kč
Květen	5,00	24,500	40 829,09 Kč	44 912,00 Kč
Červen	3,00	14,700	40 829,09 Kč	44 912,00 Kč
Červenec	3,00	14,700	40 829,09 Kč	44 912,00 Kč
Srpen	3,00	14,700	40 829,09 Kč	44 912,00 Kč
Září	5,00	24,500	40 829,09 Kč	44 912,00 Kč
Říjen	7,00	34,300	40 829,09 Kč	44 912,00 Kč
Listopad	12,00	58,800	40 829,09 Kč	44 912,00 Kč
Prosinec	14,00	68,600	40 829,09 Kč	44 912,00 Kč
<b>Celkem</b>	<b>100,00</b>	<b>490,000</b>	<b>489 949,08 Kč</b>	<b>538 944,00 Kč</b>

2. Případné změny odběrového diagramu na následující rok je odběratel povinen uplatnit u dodavatele do 15. 01. 2023.
3. Údaje v odběrovém diagramu vycházejí z předpokládané spotřeby zemního plynu, energií a stálých nákladů dle struktury č. 3 cenového rozhodnutí ERU, která je přílohou cenového ujednání.

V Rotavě dne 09. 12. 2022

Karlovy Vary 29 -12- 2022  
V ..... dne .....

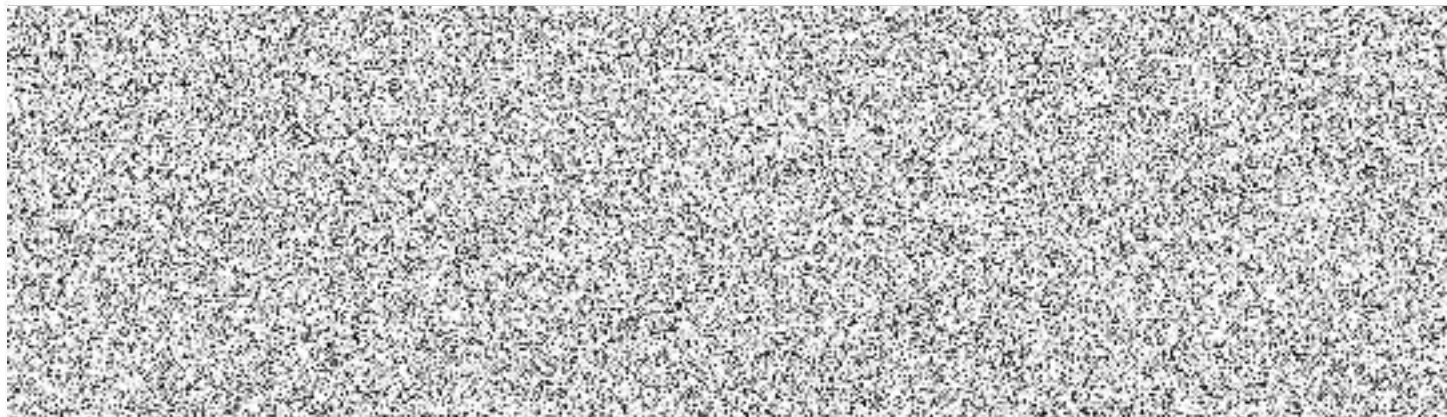

**ROTAVA - KALKULACE CENY TEPELNÉ ENERGIE pro rok 2023**

<i>Položka</i>		<i>Kč</i>	
<b>1. Proměnné náklady ( Kč )</b>			
1.1	Palivo		
1.2	Nákup tepelné energie		
1.3	Elektrická energie		
1.4	Technologická voda		
1.5	Ostatní proměnné náklady		
<b>2. Stálé náklady ( Kč )</b>			
2.1	Mzdy a zákonné pojištění		
2.2	Opravy a údržba		
2.3	Odpisy		
2.4	Nájem		
2.5	Finanční leasing		
2.6	Zákonné rezervy		
2.7	Výrobní režie		
2.8	Správní režie		
2.9	Úroky		
2.10	Ostatní stálé náklady		
<b>3. Zisk ( Kč )</b>			
Stálé náklady a zisk celkem			
Celkem náklady a zisk			
Množství tepelné energie ( GJ )			
<b>Cena bez DPH ( Kč/GJ )</b>		<b>999,89</b>	
<b>Cena včetně DPH ( Kč/GJ )</b>		<b>1 099,88</b>	