

SMLOUVA O NÁJMU

č.: 15469/801

číslo smlouvy nájemce: 000764_2016

uzavřená ve smyslu ust. § 2201 a násl. zák. č. 89/2012 Sb., občanský zákoník
(dále jen „občanský zákoník“)

Smluvní strany:

Lesy České republiky, s.p.

se sídlem Přemyslova 1106/19, Nový Hradec Králové, 500 08 Hradec Králové

IČO: 42196451, DIČ: CZ42196451

zapsaný v Obchodním rejstříku vedeném Krajským soudem v Hradci Králové, oddíl AXII, vložka 540

zastoupený Ing. Danielem Szórádem, Ph.D., generálním ředitelem

na základě Pověření ze dne 10.12.2015 jednající Ing. Josefem Pollakem, lesním správcem Lesní správy
Nové Město na Moravě

Bankovní spojení: [REDACTED]

Korespondenční adresa: Lesy České republiky, s.p., Lesní správa Nové Město na Moravě, Školní 460,
Nové Město na Moravě, PSČ 592 31

(dále jako „pronajímatel“)

na straně jedné

a

ČEZ, a. s.

Se sídlem: Praha 4, Duhová 2/1444, PSČ 140 53

Zapsán v obchodním rejstříku vedeném Městským soudem v Praze, oddíl B, vložka 1581

IČ: 45274649

DIČ: CZ45274649

Bankovní spojení: [REDACTED]

Číslo účtu: [REDACTED]

Zastoupen na základě plné moci zmocněncem:

ČEZ Korporátní služby, s.r.o.

Se sídlem: 28. října 3123/152, Moravská Ostrava, 702 00 Ostrava

Zapsána v obchodním rejstříku vedeném Krajským soudem v Ostravě, oddíl C, vložka 55500

IČ: 26206803

DIČ: CZ26206803

Zastoupena: [REDACTED] specialista správy nemovitostí

[REDACTED] vedoucí odboru Smluvně-právní vztahy
oba na základě plné moci

(dále jen „nájemce“)

na straně druhé

společně též jako „smluvní strany“

uzavírají níže uvedeného dne, měsíce a roku tuto

SMLOUVU O NÁJMU:

I.

Předmět smlouvy

1. Pronajímatel prohlašuje, že má právo hospodařit k níže uvedeným pozemkům, které jsou ve vlastnictví České republiky, a to:

číslo parcely dle KN	druh pozemku	výměra m ²	pronajímaná výměra v m ²	katastrální území	LV	obec	poznámka
439/10	ostatní plocha	182	182	Střítež u Bukova	264	Střítež	
441/1	ostatní plocha	4632	4632	Střítež u Bukova	264	Střítež	
441/5	lesní pozemek	4070	43	Střítež u Bukova	264	Střítež	dle GP č. 80-537/95 označena jako parcela 441/6
443/3	ostatní plocha	779	779	Střítež u Bukova	264	Střítež	
446/1	lesní pozemek	1546333	1836	Střítež u Bukova	264	Střítež	dle GP č. 72-516/94 označena jako parcela č. 446/7
			20	Střítež u Bukova	264	Střítež	dle GP č. 73-516/94 označena jako parcela č. 446/8
446/5	lesní pozemek	4468	20	Střítež u Bukova	264	Střítež	dle GP č. 74-517/94 označena jako parcela č. 446/9
celkem			7512				

Uvedené pozemky (dále také „**předmětné pozemky**“ nebo „**předmět nájmu**“) jsou zapsané v katastru nemovitostí u Katastrálního úřadu pro Vysočinu, Katastrální pracoviště Žďár nad Sázavou.

2. Část předmětných pozemků, konkrétně pozemek č. parc. 441/6 dle GP č. 80-537/95, pozemek č. parc. 446/7 dle GP č. 72-516/94, pozemek č. parc. 446/8 dle GP č. 73-516/94, pozemek č. parc. 446/9 dle GP č. 74-517/94, jsou na základě rozhodnutí Krajského úřadu Kraje Vysočina, odboru lesního a vodního hospodářství a zemědělství, č.j.: KUJI 62159/2012 OLVHZ ze dne 18. 9. 2012 dočasně odňaty z plnění funkcí lesa na dobu od 1. 1. 2013 do 31. 12. 2016. Toto rozhodnutí je nedílnou přílohou této nájemní smlouvy (dále jen „**Smlouva**“).
3. Platnost rozhodnutí uvedeného v odst. 2 tohoto článku byla prodloužena rozhodnutím Městského úřadu Bystřice nad Pernštejnem, odboru životního prostředí, číslo spisu: SBYS/9982/2016/OŽP/Ka, číslo jednací: BYS/11004/2016/OŽP/Ka, ze dne 8. 7. 2016, a to na období od 1. 1. 2017 do 31. 12. 2021.
4. Pronajímatel se zavazuje přenechat na základě této Smlouvy nájemci předmět nájmu uvedený v odst. 1. tohoto článku o celkové výměře 7512 m² k dočasnému úplatnému užívání s tím, že nájemce se zavazuje předmět nájmu využívat výlučně za účelem provádění geologicko – průzkumných prací hornickým způsobem pro CMVJP lokalita Skalka.

5. Smluvní strany prohlašují, že hranice předmětu nájmu jsou jim spolehlivě známy a nevzbuzují jakýchkoli pochybností.
6. Nájemce prohlašuje, že se se stavem předmětu nájmu řádně a dostatečně seznámil a že jej shledává ke dni uzavření této Smlouvy způsobilým ke smluvenému účelu nájmu dle této Smlouvy. Předmět nájmu je vyznačen v geometrických plánech č. 72-516/94, 73-516/94, 74-517/95, 80-537/95, jejichž kopie jsou nedílnou součástí této smlouvy. Předmět nájmu, který není vyznačen na výše uvedených geometrických plánech, je vyznačen na katastrálních mapách, jejíž kopie je nedílnou součástí této smlouvy.
7. Z nájmu je vyřazeno právo výkonu myslivosti, rybářské právo a právo těžby nerostů.
8. Smluvní strany ujednaly, že předmětem nájmu dle této Smlouvy nejsou trvalé porosty nacházející se na předmětu nájmu.
9. Nárok pronajímatele na náhrady dle příslušných právních předpisů, např. vyhláška Ministerstva zemědělství ČR č. 55/1999 Sb., o způsobu výpočtu výše újmy nebo škody způsobené na lesích, touto Smlouvou není dotčen.

II.

Účel nájmu

1. Nájemce se zavazuje předmět nájmu uvedený v článku I. odst. 1. této Smlouvy užívat výlučně za účelem provádění geologicko – průzkumných prací hornickým způsobem pro CMVJP lokalita Skalka.

III.

Nájemní doba

1. Pronajímatel na základě této Smlouvy přenechává nájemci a nájemce od pronajímatele přebírá do dočasného úplatného užívání předmět nájmu uvedený v čl. I. odst. 1. této Smlouvy o celkové výměře 7512 m², a to na dobu určitou od 1. 1. 2017 do 31. 12. 2019.
2. Tato Smlouva může být prodloužena vzájemnou dohodou smluvních stran za podmínky, že nájemce bude řádně plnit veškeré své povinnosti, které mu z této Smlouvy či právních předpisů vyplývají.
3. Nájem dle této Smlouvy skončí:
 - a) uplynutím doby, na níž byl sjednán,
 - b) písemnou dohodou smluvních stran,
 - c) písemnou výpovědí s výpovědní dobou učiněnou kteroukoli ze smluvních stran za níže uvedených podmínek.
4. Před uplynutím sjednané doby nájmu lze tento skončit výpovědí ze strany pronajímatele z těchto důvodů:
 - a) nájemce je o více než jeden měsíc v prodlení s placením nájemného, a to i přes písemnou výzvu pronajímatele k dodatečné úhradě dluhu nájemce,
 - b) nájemce užívá předmět nájmu v rozporu s ustanoveními této Smlouvy i přes písemnou výzvu pronajímatele k odstranění závadného stavu s určením přiměřené lhůty ke zjednání nápravy,
 - c) nájemce přenechal bez předchozího písemného souhlasu pronajímatele předmět nájmu nebo jeho část do podnájmu,
 - d) nájemce porušil své povinnosti plynoucí z této Smlouvy, a to i přes předchozí písemnou výzvu pronajímatele,
 - e) nájemce na předmětu nájmu umístil jakékoli stavby bez předchozího písemného souhlasu pronajímatele,
 - f) nájemce ztratil oprávnění k provozování činnosti, pro kterou si předmět nájmu pronajal,
 - g) předmět nájmu přestal být využitelný pro sjednaný účel nájmu.

5. Před uplynutím sjednané doby nájmu lze nájem skončit výpovědí ze strany nájemce z těchto důvodů:
 - a) nájemce ztratil oprávnění k provozování činnosti, pro kterou si předmět nájmu pronajal,
 - b) pronajímatel porušil své povinnosti vůči nájemci vyplývající z této Smlouvy, a to i přes předchozí písemnou výzvu nájemce.
6. Pro výpověď dle odst. 4. a odst. 5. tohoto článku se sjednává tříměsíční výpovědní doba, která počíná běžet od prvního dne kalendářního měsíce následujícího po měsíci, v němž byla výpověď doručena druhé smluvní straně.
7. Ke dni skončení nájmu je nájemce povinen odevzdat pronajímateli předmět nájmu ve stavu odpovídajícímu způsobu využití pro účely dle čl. II. odst. 1. této Smlouvy, resp. v takovém stavu, v jakém jej převzal s přihlédnutím k obvyklému opotřebení při řádném užívání. O předání bude sepsán písemný protokol opatřený datem a podpisy oprávněných pracovníků pronajímatele a nájemce.

IV.

Nájemné

1. Nájemce se zavazuje platit pronajímateli za předmět nájmu nájemné ve výši 5,8014 Kč/m²/rok. Celkové roční nájemné tak činí 43 580,- Kč (slovy: čtyřicettřítisícepětsetosmdesátkorunčeských). Takto ujednané nájemné bylo stanoveno dohodou.
2. Nájemné dle předchozího odstavce tohoto článku je bez daně z přidané hodnoty. K takto ujednanému nájemnému bude tedy připočtena daň z přidané hodnoty ve výši stanovené platnými a účinnými předpisy o dani z přidané hodnoty pro dané období.
3. Pronajímatel bude nájemné fakturovat 1 x ročně, a to vždy k 31. 3. běžného roku a toto datum je zároveň datem uskutečnění zdanitelného plnění. Lhůta splatnosti faktury činí 14 kalendářních dnů ode dne jejího vystavení. Dnem úhrady se rozumí den připsání částky ve prospěch účtu pronajímatele. Úhrada nájemného bude prováděna ve prospěch účtu organizační jednotky pronajímatele uvedeného ve faktuře. V případě ukončení nájemního vztahu založeného touto Smlouvou v průběhu roku bude poměrně upravena výše nájemného.
4. Fakturu pronajímatel vystaví na ČEZ, a. s., Praha 4, Duhová 2/1444, PSČ 140 53 a odešle na adresu pro zaslání faktur - ČEZ, a. s., 28. října 3123/152, Moravská Ostrava, Ostrava, PSČ 709 02. Faktura je řádně vystavena, pokud splňuje veškeré náležitosti daňového a účetního dokladu podle příslušných právních předpisů a další náležitosti dle této Smlouvy, pokud byly smluvními stranami dohodnuty. V případě, že faktura nebyla vystavena řádně, je smluvní strana, které je faktura určena, oprávněna fakturu vrátit, a to ve lhůtě pěti pracovních dnů od jejího doručení s uvedením chybných či chybějících náležitostí. Pokud bude faktura v uvedené lhůtě oprávněně vrácena, je smluvní strana, které byla faktura vrácena, povinna řádně vystavit a doručit bezvadnou (opravenou či doplněnou) fakturu, a to ve lhůtě pěti pracovních dnů od jejího vrácení. Nová lhůta splatnosti počíná běžet ode dne vystavení bezvadné (tj. opravené či doplněné) faktury.
5. Nájemce bere na vědomí, že pronajímatel se rozhodl uplatnit na vztah založený touto Smlouvou, tj. nájem pozemku, daň z přidané hodnoty, a to ve smyslu zákona č. 235/2004 Sb., o dani z přidané hodnoty, ve znění pozdějších předpisů.
6. Nájemné bude na každé další roky valorizováno vždy k 1. 1. běžného roku podle skutečně dosažené míry inflace vyjádřené přírůstkem průměrného indexu spotřebitelských cen za 12 posledních měsíců kalendářního roku zveřejněného Českým statistickým úřadem. Změnu nájemného provedenou na základě shora uvedené inflační doložky pronajímatel písemně oznámí nájemci bez nutnosti uzavřít o této změně dodatek ke smlouvě. K prvnímu zvýšení nájemného o inflaci takto dojde s účinností od 1. 1. 2017.

V.

Práva a povinnosti smluvních stran

1. Nájemce je povinen s předmětem nájmu řádně hospodařit dle dohodnutého a příslušnými úřady povoleného účelu, užívat jej v souladu s ustanoveními této Smlouvy a v záležitostech touto Smlouvou neupravených v souladu s obecně platnými právními předpisy a na své náklady řádně udržovat na něm se nacházející předměty a zařízení, pokud se jedná o běžné záležitosti spojené s jeho užíváním.
2. Nájemce se zavazuje neprovádět žádné úpravy na předmětu nájmu bez předchozího písemného souhlasu pronajímatele.
3. Nájemce je povinen umožnit pronajímateli vstup na předmět nájmu za účelem zjištění jeho stavu a kontroly jeho užívání nájemcem v souladu s touto Smlouvou.
4. Nájemce je povinen na předmětu nájmu umožnit pronajímateli výkon činností souvisejících s hospodařením v lese dle zák. č. 289/1995 Sb., lesní zákon, ve znění pozdějších předpisů a platného lesního hospodářského plánu, nebude-li příslušným rozhodnutím orgánů státní správy rozhodnuto jinak. Nájemci se zakazuje jakékoli kácení trvalých porostů bez předchozího písemného souhlasu pronajímatele.
5. Nájemce není oprávněn umístit na předmětu nájmu jakékoli stavby bez předchozího písemného souhlasu pronajímatele.
6. Pronajímatel je oprávněn kontrolovat, jak nájemce plní povinnosti, které pro něj vyplývají z této Smlouvy.
7. Rozhodne-li příslušný orgán státní správy pravomocným rozhodnutím o uložení pokuty pronajímateli v souvislosti s porušením zákonných povinností, ke kterým došlo jednáním nebo opomenutím nájemce dle této Smlouvy, je nájemce povinen zaplatit pronajímateli částku ve výši uložené pokuty včetně případných dalších nákladů pronajímatele s tímto spojených, zejména pak nákladů řízení, a to vše do 5 pracovních dnů od doručení písemné výzvy pronajímatele k úhradě.
8. Nájemce není oprávněn přenechat bez předchozího písemného souhlasu pronajímatele předmět nájmu nebo jeho část do podnájmu třetí osobě.
9. Nájemce se zavazuje na vlastní náklady odstranit újmu, která na předmětu nájmu jeho činností nebo činností třetích osob vznikne, a to ve lhůtě 30 kalendářních dnů od doručení písemné výzvy pronajímatele k odstranění újmy.
10. Nájemce se zavazuje neuskladňovat a nelikvidovat odpady vzniklé jeho činností nebo činností třetích osob na předmětu nájmu. Za likvidaci uskladněného odpadu na předmětu nájmu odpovídá výlučně nájemce. Likvidaci provede nájemce na vlastní náklady do 7 dnů od zjištění závadného stavu.
11. Nájemce se zavazuje, že zabezpečí svoji činnost na předmětu nájmu tak, aby nedocházelo k újmě na okolních lesních porostech na pozemcích, které nejsou součástí předmětu nájmu a nebyly dotčeny zájmy ochrany přírody.
12. Nájemce se zavazuje platit pronajímateli nájemné v souladu s touto Smlouvou, zejména řádně a včas.
13. Nájemce nese plnou odpovědnost za veškerou újmu, která jím prováděnou činností nebo porušením jeho povinností založené touto Smlouvou či právním předpisem vznikne pronajímateli či třetím osobám, a to i v případě, že by újma vznikla v důsledku činnosti nájemcem najatých právnických či fyzických osob v souvislosti s prováděnou činností.

14. Smluvní strany ujednaly, že právo zápisu předmětu nájmu dle této Smlouvy do veřejného seznamu se vylučuje.

VI.

Ostatní ujednání

1. Nájemce se zavazuje nevydávat stanoviska či vyjádření třetím osobám k dotčení či omezení ve využívání předmětu nájmu nebo jeho části.

VII.

Sankční ujednání

1. Pro případ prodlení s úhradou nájemného se nájemce zavazuje zaplatit pronajímateli smluvní pokutu ve výši 0,05% z dlužné částky za každý i započatý den prodlení. Právo pronajímatele na náhradu škody vzniklé z porušení smluvních povinností nájemce či právo tuto Smlouvu vypovědět ve smyslu čl. III. této Smlouvy tím není dotčeno.
2. Smluvní pokutu, úrok z prodlení, popř. náhradu škody pronajímatel vyúčtuje s tím, že splatnost smluvní pokuty, úroků z prodlení a náhrady škody činí 30 dnů ode dne vystavení jejich vyúčtování nájemci.

VIII.

Závěrečná ustanovení

1. Pokud není v této Smlouvě ujednáno jinak, řídí se vztahy mezi smluvními stranami příslušnými obecně platnými právními předpisy, zejména občanským zákoníkem ve znění pozdějších předpisů.
2. V případě změny identifikačních údajů smluvních stran se tyto zavazují vzájemně se o této skutečnosti bez zbytečného odkladu písemně informovat.
3. Na základě dohody smluvních stran zaniká ke dni účinnosti této smlouvy nájemní vztah, založený smlouvou, číslo smlouvy pronajímatele 15469/786, č. smlouvy nájemce 000845_2015 uzavřenou dne 8. 12. 2015.
4. Tuto Smlouvu lze měnit a doplňovat pouze písemnými vzestupně číslovanými dodatky podepsanými oprávněnými zástupci obou smluvních stran. Smluvní strany vylučují, že by ke změně a doplnění smlouvy mohlo dojít jinou formou než písemnou.
5. Tato Smlouva nabývá platnosti dnem jejího podpisu oběma smluvními stranami.
6. Tato Smlouva je vyhotovena ve čtyřech stejnopisech, z nichž po dvou vyhotoveních obdrží každá ze smluvních stran
7. Smluvní strany prohlašují, že si tuto smlouvu před jejím podpisem přečetly, že byla uzavřena po vzájemném projednání podle jejich pravé a svobodné vůle, určitě, vážně a srozumitelně, nikoli v tísní za nápadně nevýhodných podmínek. Na důkaz správnosti a souhlasu připojují prosty omylu své vlastnoruční podpisy.

8. Nedílnou součástí této Smlouvy jsou tyto přílohy:

- rozhodnutí Krajského úřadu Kraje Vysočina, odboru lesního a vodního hospodářství a zemědělství, č.j.: KUJI 62159/2012 OLVHZ ze dne 18.9.2012
- rozhodnutí Městského úřadu Bystřice nad Pernštejnem, odboru životního prostředí, číslo spisu: SBYS/9982/2016/OŽP/Ka, číslo jednací: BYS/11004/2016/OŽP/Ka, ze dne 8.7.2016
- kopie GP č. 80-537/95
- kopie GP č. 72-516/94
- kopie GP č. 73-516/94
- kopie GP č. 74-517/94
- kopie katastrální mapy

V Novém Městě na Moravě dne - 2 -11- 2016

V Praze dne 11. 10. 2016

Pronajímatel:

Nájemce:

Lesy České republiky, s.p. [07]
se sídlem Přemyslova 1105/19, Nový Hradec Králové
500 08 Hradec Králové
IČ: 42196451, DIČ: CZ42196451
Lesní správa Nové Město na Moravě
Školní 460, Nové Město na Moravě

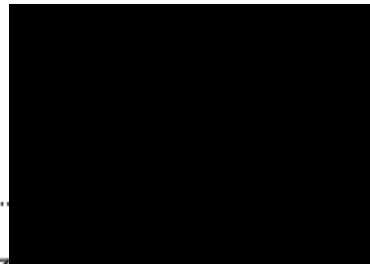

.....
Za Lesy České republiky, s.p.
Lesní správa Nové Město na Moravě
lesní správce Ing. Josef Pollak
na základě pověření

.....
Za ČEZ, a.s.
ČEZ Korporátní služby, s.r.o.
Ing. Vladimír Kaplan
specialista správy nemovitostí
dle plné moci

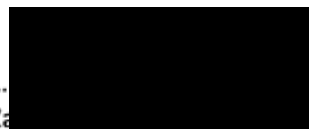

.....
Za
ČEZ Korporátní služby, s.r.o.
Ing. Sylva Vidláková
vedoucí odboru Smluvně-právní vztahy
dle plné moci

Vypraveno dne: 18. 9. 2012

KRAJSKÝ ÚŘAD KRAJE VYSOČINA
Odbor lesního a vodního hospodářství
a zemědělství
Žižkova 57, 587 33 Jihlava, Česká republika

Číslo jednací: KUJI 62159/2012 OLVHZ, sp. zn. OLVHZ 1528/2012 Vo-3

Rozhodnutí

Krajský úřad Kraje Vysočina, odbor lesního a vodního hospodářství a zemědělství, jako věcně a místně příslušný orgán státní správy lesů (dále jen „krajský úřad“) podle § 29 odstavce 1 zákona č. 129/2000 Sb., o krajích (krajské zřízení), ve znění pozdějších předpisů, § 11 zákona č. 500/2004 Sb., správní řád, ve znění pozdějších předpisů (dále jen „správní řád“) a § 48a odst. 1 písm. b) zákona č. 289/1995 Sb., o lesích a o změně a doplnění některých zákonů (lesní zákon), ve znění pozdějších předpisů (dále „lesní zákon“) ve spojení s ustanovením § 16 odst. 4 a 5 lesního zákona, rozhodl na základě žádosti společnosti ČEZ, a.s., se sídlem Duhová 2/1444, 140 53 Praha 4 ve věci stavby „Centrální sklad vyhořelého jaderného paliva v lokalitě Skalka, pokračování geologicko – průzkumných prací – žádost o prodloužení platnosti dočasného odnětí“, takto:

1. prodlužuje

pro záměr (stavbu) „Centrální sklad vyhořelého jaderného paliva (CSVJP) v lokalitě Skalka, pokračování geologicko – průzkumných prací“ – dobu dočasného odnětí povoleného rozhodnutím krajského úřadu č.j. KUJI 87174/2006 OLVHZ, sp.zn. OLVHZ 1490/2006 FR-3 vydaného dne 4. 1. 2007 o dočasném odnětí pozemků plnění funkcí lesa pro daný záměr, které bylo prodlouženo rozhodnutím krajského úřadu KUJI 24255/2011, sp.zn. OLVHZ 255/2011 Vo-3. **Doba dočasného odnětí pro výše uvedený záměr (stavbu) se tímto prodlužuje na dobu od 1. 1. 2013 do 31. 12. 2016**, a to u níže uvedených pozemků určených k plnění funkcí lesa (lesní pozemky ve smyslu ustanovení § 3 odst. 1 písm. a) lesního zákona) a v následujícím rozsahu:

Katastrální území	LV	P.č. (KN)	Výměra (m ²)	Odnětí dočasné (m ²)	Vlastník
Střítež u Bukova	264	446/1	1552272	2160	Česká republika – právo hospodařit s majetkem státu - Lesy České republiky, s.p., Přemyslova 1106/19, 501 68 Hradec Králové
		441/5 (GP 441/6)	4070 (GP 43)	43	
		446/1 (GP 446/7)	1552272 (GP 1836)	1836	
CELKEM				4039	

Pozemek p.č. 441/6 k.ú. Střítež u Bukova byl oddělen z pozemku p.č. 441/5 k.ú. Střítež u Bukova geometrickým plánem č. zakázky 80-537/95, který byl ověřen Ing. Jiřím Machkem, jako osobou oprávněnou ověřovat výsledky geodetických prací.

Pozemek p.č. 446/7 k.ú. Střítež u Bukova byl oddělen z pozemku p.č. 446/1 k.ú. Střítež u Bukova geometrickým plánem č. zakázky 72-516/94, který byl ověřen Ing. Jiřím Machkem, jako osobou oprávněnou ověřovat výsledky geodetických prací.

Bez odnětí lze na pozemcích určených k plnění funkcí lesa umístit přečerpávací stanice, vrty a studny, stanice nadzemního nebo podzemního vedení, zařízení a stanice sloužící monitorování

životního prostředí a větrní jámy, pokud v jednotlivých případech nejde o plochu větší než 55 m² (viz. § 15 odst. 3 písm b) lesního zákona). V případě předmětné žádosti společnosti ČEZ, a.s., se sídlem Duhová 2/1444, 140 53 Praha 4 ve věci „CSVJP Skalka – žádost o prodloužení platnosti dočasného odnětí“ se toto ustanovení lesního zákona vztahuje na níže uvedené pozemky:

Katastrální území	LV	P.č. (KN)	Výměra (m ²)	Plocha(m ²)/ Důvod	Vlastník
Střítež u Bukova	264	446/1 (GP 446/8)	1552272 (GP 20)	20/ studna	Česká republika – právo hospodařit s majetkem státu - Lesy České republiky, s.p., Přemyslova 1106/19, 501 68 Hradec Králové
		446/5 (GP 446/9)	3933 (GP 20)	20/větrací šachta	
CELKEM				40	

Pozemek p.č. 446/8 k.ú. Střítež u Bukova byl oddělen z pozemku p.č. 446/1 k.ú. Střítež u Bukova geometrickým plánem č. zakázky 73-516/94, který byl ověřen Ing. Jiřím Machkem, jako osobou oprávněnou ověřovat výsledky geodetických prací.

Pozemek p.č. 446/9 k.ú. Střítež u Bukova byl oddělen z pozemku p.č. 446/5 k.ú. Střítež u Bukova geometrickým plánem č. zakázky 74-517/94, který byl ověřen [REDAKCE] jako osobou oprávněnou ověřovat výsledky geodetických prací.

2. ukládá

v souladu s ustanovením § 16 odst. 2 písm. f) lesního zákona tato opatření v zájmu ochrany pozemků určených k plnění funkcí lesa:

- o dodržovat základní povinnosti ochrany pozemků určených k plnění funkcí lesa uvedené v § 13 lesního zákona,
- o hranice pozemků nebo jejich částí odňatých plnění funkcí lesa musí být řádně vytýčené a vyznačené, výše uvedené plocha dočasného odnětí nesmí být překročena,
- o předmětným záměrem (stavbou) nesmí být dotčeny ani poškozeny okolní pozemky určené k plnění funkcí lesa (vně dočasně odňaté části) a porosty na nich rostoucí, nesmí zde být také ukládány stavební a výkopové materiály,
- o jestliže k dalšímu využití předmětného pozemku je třeba stavební povolení nebo jiné rozhodnutí podle zvláštních předpisů, nesmí být s pracemi započato dříve, než toto rozhodnutí nabude právní moci,

3. stanovuje

v souladu s ustanovením § 17 odst. 1 lesního zákona žadateli společnosti ČEZ, a.s., se sídlem Duhová 2/1444, 140 53 Praha 4, IČ 452 74 649, poplatek za dočasné odnětí ve výši **5 003,-Kč**, (slovy: pět tisíc tři koruny české) za jeden kalendářní rok. Tzn. za období od 1. 1. 2013 do 31. 12. 2013 – 5 003,- Kč, za období 1. 1. 2014 do 31. 12. 2014 – 5 003,- Kč, za období 1. 1. 2015 do 31. 12. 2015 – 5 003,- Kč, za období 1. 1. 2016 do 31. 12. 2016 – 5 003,- Kč.

Z poplatku připadá 40 % obci, v jejímž katastrálním území dochází k odnětí (Obec Střítež) a 60 % Státnímu fondu životního prostředí podle níže uvedené tabulky.

Období	Poplatek za dočasné odnětí	Z toho připadá	
		40% obcí	60% SFŽP
1. 1. 2013 - 31. 12. 2013	5 003,- Kč	2 001,20 Kč	3 001,80 Kč
1. 1. 2014 - 31. 12. 2014	5 003,- Kč	2 001,20 Kč	3 001,80 Kč
1. 1. 2015 - 31. 12. 2015	5 003,- Kč	2 001,20 Kč	3 001,80 Kč
1. 1. 2016 - 31. 12. 2016	5 003,- Kč	2 001,20 Kč	3 001,80 Kč
CELKEM	20 012,- Kč	8 004,80 Kč	12 007,20 Kč

Žadatel společnost ČEZ, a.s., se sídlem Duhová 2/1444, 140 53 Praha 4, IČ 452 74 649 uhradí poplatek ve smyslu ustanovení § 18 odst. 1 na účet Celního úřadu Jihlava [redacted]. Poplatek za dočasné odnětí se platí každoročně podle sazby výše stanovené, a to vždy nejpozději do konce kalendářního roku, v němž odnětí trvá.

Nebude-li poplatek zaplacen v plné výši nejpozději v den splatnosti, je žadatel povinen ve smyslu ustanovení § 18 odst. 3 zákona o lesích zaplatit za každý den prodlení penále ve výši 0,1% z nezaplacené částky, a to počínaje dnem následujícím po dni splatnosti až do dne zaplacení včetně.

Účastník řízení (§ 27 odst. 1 správního řádu.):

- ČEZ, a.s., Duhová 2/1444, 140 53 Praha 4
- Lesy České republiky, s.p., Přemyslova 1106, 501 68 Hradec Králové

O d ů v o d n ě n í

Krajskému úřadu byla doručena žádost od společnosti ČEZ, a.s., se sídlem Duhová 2/1444, 140 53 Praha 4 ve věci stavby „Centrální sklad vyhořelého jaderného paliva v lokalitě Skalka, pokračování geologicko – průzkumných prací“. V předmětné žádosti pak bylo uvedeno, že společnost ČEZ, a.s. rozhodla o pokračování geologicko - průzkumných prací v lokalitě Skalka (k.ú. Střítež u Bukova). Z těchto důvodů pak společnost ČEZ, a.s., jak je uvedeno v dané žádosti, žádá o prodloužení doby dočasného odnětí lesních pozemků plnění funkcí lesa p.č. 446/1, k.ú. Střítež u Bukova, plocha odnětí 2 160 m², objekt – elektrovod, p.č. 441/5 (dle GP 441/6), plocha odnětí 43 m², objekt - přemostění vodního toku Teplá, p.č. 446/1 (dle GP 446/7), k.ú. Střítež u Bukova, plocha odnětí 1 836 m², objekt – vstupní portál, p.č. 446/1 (dle GP 446/8), k.ú. Střítež u Bukova, plocha odnětí 20 m², objekt – studna, p.č. 446/5 (dle GP 446/9), k.ú. Střítež u Bukova, plocha odnětí 20 m², objekt – větrací šachta, a to do 31. 12. 2016.

K předmětné žádosti společnosti ČEZ, a.s. jsou doloženy příslušné náležitosti tak, jak ukládá vyhláška č. 77/1996 Sb., o náležitostech žádosti o odnětí nebo omezení a podrobnostech o ochraně pozemků určených k plnění funkcí lesa.

Ve věci Centrálního skladu vyhořelého jaderného paliva v lokalitě Skalka již krajský úřad svým rozhodnutím č.j. KUJI 87174/2006 OLVHZ, sp.zn. OLVHZ 1490/2006 FR-3 vydaným dne 4.1.2007 prodloužil platnost předchozích rozhodnutí Okresního úřadu Žďár nad Sázavou jednak o dočasném vynětí pozemků z lesního půdního fondu (č.j. Zem 530/95-Ši, Zem 4074/95 – Ši) a dále rozhodnutí o dočasném odnětí pozemků plnění funkcí lesa (č.j. Zem 0498/01/1 – Ši), a to za účelem pokračování záměru „Geologicko-průzkumné práce prováděné hornickým způsobem“ na pozemcích určených k plnění funkcí lesa (lesní pozemky) p.č. 439/10, 441/1, 443/3, část 446/1, 441/5 (dle GP 441/6), 446/1 (dle GP 446/7) vše v k.ú. Střítež u Bukova, přičemž doba dočasného odnětí byla tímto rozhodnutím krajského úřadu vydaným dne 4. 1. 2007 prodloužena do 31. 12. 2011. Dále na pozemku určeném k plnění funkcí lesa p.č. 446/1 (GP 446/8) k.ú. Střítež u Bukova byla podle § 15 odst. 3 lesního zákona bez odnětí umístěna studna a na

pozemku určeném k plnění funkcí lesa p.č. 446/5 (GP 446/9) k.ú. Střítež u Bukova byla podle téhož ustanovení lesního zákona bez odnětí umístěna větrací šachta. Následně krajský úřad prodloužil rozhodnutím č.j. KUJI 24255/2011, sp.zn. OLVHZ 255/2011 Vo-3 ze dne 29. 3. 2011 znovu dobu dočasného odnětí do 31. 12. 2012, a to pro pozemky 446/1 (dočasného odnětí na výměře 0,2160 ha), 441/5 (GP 441/6 – dočasné odnětí na výměře 0,0043 ha) 446/1 (GP 446/7 – dočasné odnětí na výměře 0,1836). Celková výměra dočasného odnětí byla 0,4039 ha, všechny předmětné pozemky se nacházejí v k.ú. Střítež u Bukova. (Tímto rozhodnutím bylo také povoleno trvalé odnětí lesních pozemků plnění funkcí lesa, přičemž celková výměra odnětí lesních pozemků plnění funkcí lesa pro záměr „Centrální sklad vyhořelého jaderného paliva (CSVJP) v lokalitě Skalka...“ byla větší než jeden hektar.)

Podle § 13 odst. 1 lesního zákona musí být veškeré pozemky určené k plnění funkcí lesa obhospodařovány účelně podle lesního zákona a jejich využití k jiným účelům je zakázáno. O výjimce z tohoto zákazu může rozhodnout orgán státní správy lesů na základě žádosti vlastníka lesa nebo ve veřejném zájmu.

Krajský úřad oznámil písemností ze dne 29. 8. 2012 pod č.j. KUJI 58197/2012, sp.zn. OLVHZ 1528/2012 Vo-2 všem známým účastníkům řízení zahájení správního řízení ve výše uvedené věci. Jelikož měl krajský úřad k datu 29. 8. 2012 shromážděny všechny podklady pro rozhodnutí v dané věci, poskytl účastníkům předmětného správního řízení současně s oznámením o zahájení předmětného řízení možnost se v souladu s ustanovením § 36 odst. 3 správního řádu vyjádřit ke shromážděným podkladům, a to ve lhůtě do 7 dnů od obdržení předmětné písemnosti. Této možnosti nebylo ze strany účastníků řízení využito.

Krajský úřad posuzoval výše uvedenou žádost také s ohledem ustanovení § 13 a § 14 zákona o lesích, ve kterých je zakotvena zvýšená ochrana pozemků určených k plnění funkcí lesa. V daném případě se jedná o záměr, který je v dané lokalitě realizován již od 90. let minulého století. Krajský úřad již ve svých předchozích rozhodnutích (viz. výše uvedené) konstatoval, že se jedná o nejhodnější variantu z hlediska zachování lesa, ochrany životního prostředí a ostatních celospolečenských zájmů a předmětné pozemky jsou v nezbytné míře zapotřebí pro realizaci stavby. Krajský úřad z předložených podkladů a na základě znalosti místních poměrů z předchozích řízení dospěl k závěru, že pro pokračování realizace daného záměru je výše uvedená plocha dočasného odnětí lesních pozemků plnění funkcí lesa nezbytná. Prodloužení doby dočasného odnětí, jak je výše uvedeno, je požadováno pro již existující objekty (elektrovod – pozemek p.č. 446/1 k.ú. Střítež u Bukova – plocha dočasného odnětí 2160 m²; přemostění toku Teplá - pozemek p.č. 441/6 dle GP k.ú. Střítež u Bukova – plocha dočasného odnětí 43 m²; vstupní portál - pozemek p.č. 446/7 dle GP k.ú. Střítež u Bukova – plocha dočasného odnětí 1836 m²), bez kterých by nebylo možno záměr realizovat. Jak je zřejmé, nelze předmětný záměr realizovat na menší ploše dotčení nebo bez jakéhokoliv dotčení pozemků určených k plnění funkcí lesa. Další důležitou okolností je i ta skutečnost, že žádost o prodloužení doby dočasného odnětí pro předmětnou stavbu byla podána včas, tedy před uplynutím doby povolené pro dočasné odnětí předchozím rozhodnutím krajského úřadu (tj. do 31. 12. 2012). S ohledem na tyto skutečnosti rozhodl krajský úřad o prodloužení doby dočasného odnětí tak, jak je uvedeno ve výroku tohoto rozhodnutí.

Poplatek za dočasné odnětí byl stanoven podle přílohy k lesnímu zákonu. Při výpočtu poplatku byla použita průměrná cena dřeva na odvozním místě vyhlášená Ministerstvem zemědělství pro rok 2012. Podle ustanovení § 17 odst. 4 lesního zákona připadá z poplatku 40 % obci, v jejímž katastrálním území došlo k odnětí, a 60 % Státnímu fondu životního prostředí. Poplatek, který je příjmem obce, může být použit jen pro zlepšení životního prostředí v obci nebo pro zachování lesa.

Platnost rozhodnutí o dočasném odnětí zaniká podle ustanovení § 16 odst. 5 písm. a) lesního zákona uplynutím doby, na kterou bylo rozhodnutí vydáno. Případnou žádost o prodloužení doby platnosti rozhodnutí je nutno podat orgánu státní správy lesů, který rozhodnutí vydal, před uplynutím doby platnosti.

Protože orgán státní správy lesů neshledal v průběhu správního řízení důvody bránící vydání tohoto rozhodnutí, rozhodl tak, jak je uvedeno ve výroku tohoto rozhodnutí.

Poučení o odvolání

Proti tomuto rozhodnutí mohou účastníci řízení podle ustanovení § 83 odst. 1 správního řádu podat odvolání do 15 dnů ode dne jeho doručení k Ministerstvu zemědělství podáním učiněným u Krajského úřadu Kraje Vysočina, odboru lesního a vodního hospodářství a zemědělství.

V odvolání se uvede, v jakém rozsahu se rozhodnutí napadá, namítaný rozpor s právními předpisy nebo nesprávnost rozhodnutí nebo řízení, jež mu předcházelo. Odvolání se podává v potřebném počtu stejnopisů podle ustanovení § 82 odst. 2 správního řádu. Nepodá-li účastník potřebný počet stejnopisů, vyhotoví je na jeho náklady Krajský úřad Kraje Vysočina, OLVHZ. Podané odvolání má v souladu s ustanovením § 85 odst. 1 správního řádu odkladný účinek. Odvolání jen proti odůvodnění rozhodnutí je nepřipustné.

V Jihlavě dne: 18. 9. 2012

██████████
úředník odboru lesního a vodního hospodářství a zemědělství

Za správnost vyhotovení:
██████████

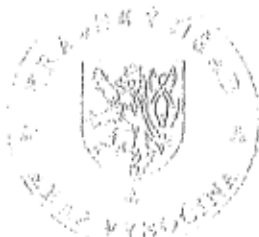

Rozdělovník:

Obdrží účastníci řízení do vlastních rukou:

- 1) ČEZ, a.s., Duhová 2/1444, 140 53 Praha 4 (doručeno prostřednictvím DS), doručit panu ██████████ vedoucímu projektu sklady VJP
- 2) Lesy České republiky, s.p., Přemyslova 1106, 501 68 Hradec Králové (doručeno prostřednictvím DS) - územní působnost Lesní správa Nové Město na Moravě

Na vědomí: (po nabytí právní moci)

- 1) Celní úřad Jihlava, Střítež č. 5, 588 11 Střítež (doručeno prostřednictvím DS)
- 2) Městský úřad Bystřice nad Pernštejnem, OŽP, Masarykovo náměstí 57, 593 15 Bystřice nad Pernštejnem (doručeno prostřednictvím DS)
- 3) Obec Střítež, Střítež 34, 59251 Dolní Rožínka (doručeno prostřednictvím DS)

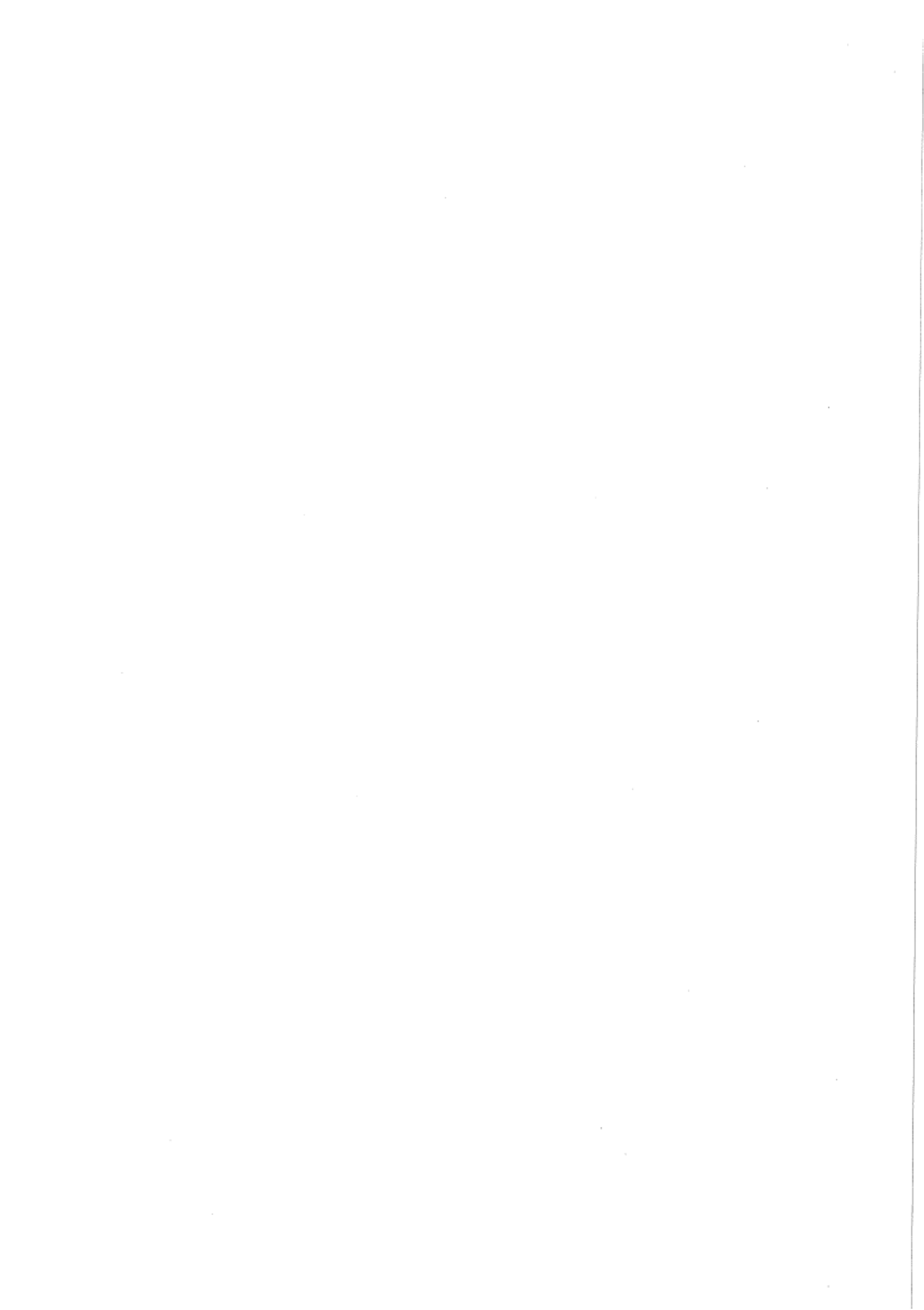

Městský úřad Bystřice nad Pernštejnem
odbor životního prostředí
Příční 405, Bystřice nad Pernštejnem, PSČ 593 15

Číslo spisu: SBYS/9982/2016/OŽP/Ka
Číslo jednací: BYS/11004/2016/OŽP/Ka

V Bystřici nad Pernštejnem
dne 8. července 2016

ROZHODNUTÍ

Městský úřad Bystřice nad Pernštejnem, jako orgán státní správy podle § 61 odst. 1 písmene c) zákona č. 128/2000 Sb. o obcích (obecní zřízení) ve znění pozdějších předpisů, podle ustanovení § 47 odst. 1 písm. a) a § 48 odst. 1 písm. d) zákona č. 289/1995 Sb., o lesích a o změně a doplnění některých předpisů v platném znění (dále jen „lesní zákon“), na žádost společnosti ČEZ, a.s., Duhová 2/1444, 140 53 Praha 4, podle zákona č. 500/2004 Sb., správní řád, ve znění pozdějších předpisů (dále jen „správní řád“)

I. prodlužuje

podle § 13 odst. 1, ve spojení s § 16 odst. 4 a 5 lesního zákona platnost rozhodnutí o dočasném odnětí pozemků plnění funkcí lesa (dále jen „PUPFL“) pro záměr (stavbu) „Centrální sklad vyhořelého jaderného paliva v lokalitě Skalka, pokračování geologicko - průzkumných prací“, vydaného Krajským úřadem Kraje Vysočina číslo jednací KUJI 62159/2012 OLVHZ, sp. zn. OLVHZ 1528/2012 Vo-3 ze dne 18. 9. 2012 takto:

Doba dočasného odnětí stanovená tímto rozhodnutím pro výše uvedený záměr (stavbu) se prodlužuje na dobu pěti let, tzn. od 1. 1. 2017 do 31. 12. 2021.

II. předepisuje

v souladu s ustanovením § 17 odst. 1 lesního zákona žadateli, společnosti ČEZ, a.s., se sídlem Duhová 2/1444, 140 53 Praha 4, IČ 452 74 649, poplatek za dočasné odnětí ve výši 4.254,- Kč, (slovy: čtyřtisícdevěšestpadesátčtyři koruny české) za jeden kalendářní rok, to znamená za období od 1. 1. 2017 do 31. 12. 2017 – 4.254 Kč, za období 1. 1. 2018 do 31. 12. 2018 – 4.254 Kč, za období 1. 1. 2019 do 31. 12. 2019 – 4.254,- Kč, za období 1. 1. 2020 do 31. 12. 2020 – 4.254,- Kč, za období 1. 1. 2021 do 31. 12. 2021 – 4.254,- Kč.

Z poplatku připadá vždy 40 % obci, v jejímž katastrálním území dochází k odnětí (Obec Střítež) a 60 % Státnímu fondu životního prostředí podle níže uvedené tabulky.

Období	Poplatek za dočasné odnětí	Z toho připadá	
		40% obci	60% SFŽP
1. 1. 2017 - 31. 12. 2017	4.254,- Kč	1.702,- Kč	2.552,- Kč
1. 1. 2018 - 31. 12. 2018	4.254,- Kč	1.702,- Kč	2.552,- Kč
1. 1. 2019 - 31. 12. 2019	4.254,- Kč	1.702,- Kč	2.552,- Kč
1. 1. 2020 - 31. 12. 2020	4.254,- Kč	1.702,- Kč	2.552,- Kč
1. 1. 2021 - 31. 12. 2021	4.254,- Kč	1.702,- Kč	2.552,- Kč
CELKEM	21 270,- Kč	8.510,- Kč	12 760,- Kč

Žadatel, společnost ČEZ, a.s., se sídlem Duhová 2/1444, 140 53 Praha 4, IČ 452 74 649 uhradí poplatek ve smyslu ustanovení § 18 odst. 1 na účet Celního úřadu pro Kraj Vysočina, Střítež u Jihlavy 5, 588 11 Střítež u Jihlavy, [REDACTED].

[REDACTED]. Předčíslení účtu pro dočasné odnětí je 8758.

Poplatek za dočasné odnětí se platí každoročně podle sazby výše stanovené, a to vždy nejpozději do konce kalendářního roku, v němž odnětí trvá (§ 18 odst. 1 lesního zákona). Nebude-li poplatek zaplacen v plné výši nejpozději v den splatnosti, je žadatel povinen ve smyslu ustanovení § 18 odst. 3 zákona o lesích zaplatit za každý den prodlení penále ve výši 0,1% z nezaplacené částky, a to počínaje dnem následujícím po dni splatnosti až do dne zaplacení včetně.

Správní orgán upozorňuje obec, že poplatek připadající obci, v souladu s ustanovením § 17 odst. 4) lesního zákona může být použit jen pro zlepšení životního prostředí v obci nebo pro zachování lesa.

Zaplacením poplatku za odnětí zůstává nedotčena povinnost žadatele nahradit vlastníku lesa případnou vzniklou újmu.

Účastník řízení (§ 27 odst. 1 správního řádu.):

ČEZ, a. s., Duhová 2/1444, 140 53 Praha 4, IČ 452 74 649,

Lesy České republiky, s. p., Přemyslova 1106, 501 68 Hradec Králové, IČ: 42196451.

(§ 27 odst. 3):

Calla - Sdružení pro záchranu prostředí, Fráni Šrámka 35, 370 01 České Budějovice, IČ 62536761.

O d ů v o d n ě n í

Rozhodnutí o odnětí PUPFL je výjimkou ze zákazu využívat tyto pozemky k jiným účelům (§ 13 odst. 1 lesního zákona). O výjimce z tohoto zákazu může rozhodnout orgán státní správy lesů na základě žádosti vlastníka lesa nebo ve veřejném zájmu. Podáním ze dne 16. června 2016 požádala společnost ČEZ, a.s., Duhová 2/1444, 140 53 Praha 4 o prodloužení platnosti dočasného odnětí pozemků určených k plnění funkcí lesa, vydaného Krajským úřadem Kraje Vysočina pod číslem jednacím KUJI 62159/2012 OLVHZ, sp. zn. OLVHZ 1528/2012 Vo-3 ze dne 18. 9. 2012, platného do 31. 12. 2016. Důvodem uvedeným v žádosti je zájem společnosti ČEZ a. s. pokračovat v geologicko - průzkumných pracích v lokalitě Skalka (k. ú. Střítež u Bukova), pro zbudování centrálního skladu vyhořelého jaderného paliva. K žádosti společnosti o prodloužení platnosti dříve vydaného rozhodnutí byly doloženy příslušné náležitosti tak, jak ukládá vyhláška č. 77/1996 Sb., o náležitostech žádosti o odnětí nebo omezení a podrobnostech o ochraně pozemků určených k plnění funkcí lesa, zejména souhlas vlastníka pozemku a odborného lesního hospodáře a výpočet poplatku za odnětí.

Oznámení zahájení správního řízení ve věci spolu s usnesením o lhůtě bylo účastníkům řízení zasláno dne 23. června 2016. Současně byla na základě Č. j.: SBYS/1235/2016/OŽP/Ba s odvoláním na odst. 2 § 70 zák. č. 114/1992 Sb. vyrozuměna organizace Calla - Sdružení pro záchranu prostředí, Fráni Šrámka 35, 370 01 České Budějovice. Ta se následně dne 28. června 2016 (BYS/10663/2016/Ka) přihlásila k řízení ve věci jako účastník řízení. Současně s přihlášením podala svoje stručné vyjádření, v němž uvádí, že: „není ale jasné, zda lze provádět geologicko-průzkumné práce, když formálně vzato

je projekt skladu Skalka ve fázi stavby (viz souhlas Ministerstva průmyslu a odhodu s provedením stavby bazénu požární vody, jako první etapy výstavby Skladu Skalka z 1. 6. 2011). Podobné tvrzení „Centrální sklad Skalka je v současné době v procesu výstavby“ se objevuje i v odvodnění 1. aktualizace Politiky územního rozvoje ČR, kterým byl záměr do strategického dokumentu zařazen k ochraně.

Důvod odnětí je v dosud platném rozhodnutí i v žádosti o jeho prodloužení specifikován stejně. Jedná se pouze o zpochybnění uvedeného účelu dočasného odnětí v souvislostech s navazujícími dokumenty. Správní orgán zastává názor, že tato skutečnost nemá vliv na vyhovění žádosti. Ostatní účastníci řízení se ve stanovené lhůtě nevyjádřili.

O prodloužení platnosti rozhodnutí bylo požádáno včas a důvody prodloužení byly v rozhodnutí s končící platností dostatečně odůvodněny. Jelikož se primárně nejedná o stavbu sloužící hospodaření v lese, bylo dočasné odnětí částí lesních pozemků z PUPFL mimo výjimky uvedené v lesním zákoně (§ 15 odst. 3 lesního zákona) posouzeno jako zpoplatněné, poplatek za odnětí správním orgánem vyměřen a žadateli předepsán. Pro výpočet poplatku byla použita průměrná cena dříví na odvozním místě vyhlášená Ministerstvem zemědělství pro rok 2016.

Platnost rozhodnutí o dočasném odnětí zaniká podle ustanovení § 16 odst. 5 písm. a) lesního zákona uplynutím doby, na kterou bylo rozhodnutí vydáno. Případnou žádost o prodloužení doby platnosti rozhodnutí je nutno podat orgánu státní správy lesů, který rozhodnutí vydal, před uplynutím doby platnosti.

Protože orgán státní správy lesů neshledal důvody bránící vydání tohoto rozhodnutí, záměr byl v rozhodnutí, jehož platnost končí 31. 12. 2016 dostatečně odůvodněn, pozemky funkce lesa neplní a jejich současný stav ani plnění funkcí lesa neumožňuje (oplocený pozemek, bezpečnostní zajištění), žadatel doložil souhlasné vyjádření vlastníka pozemků a hodlá v průzkumných pracích pokračovat, rozhodl správní orgán tak, jak je uvedeno ve výroku tohoto rozhodnutí.

Obdrží účastníci řízení do vlastních rukou:

ČEZ, a.s., Duhová 2/1444, 140 53 Praha 4 (DS yqkcds6), doručit [REDACTED]
vedoucímu projektu sklady VJP,
Lesy České republiky, s. p., Přemyslova 1106, 501 68 Hradec Králové (DS e8jcfns) - územní působnost Lesní správa Nové Město na Moravě,
Calla - Sdružení pro záchranu prostředí, Fráni Šrámka 35, 370 01 České Budějovice – ČP
doporučeně s doručenkou (§70 odst. 2 zák. č. 114/1992 Sb.).

Na vědomí: (po nabytí právní moci)

Celní úřad pro Kraj Vysočina, Střítež u Jihlavy 5, 588 11 Střítež u Jihlavy, (DS edynz54),
Obec Střítež, Střítež 34, 59251 Dolní Rožínka (DS qktbhmq),
Odbor územního plánování a stavebního řádu zde.

Poučení

Proti tomuto rozhodnutí může účastník řízení podat podle ustanovení § 81 odst. 1 správního řádu odvolání ve lhůtě 15 dnů ode dne jeho doručení ke Krajskému úřadu Kraje Vysočina, Žižkova 57, 587 33 Jihlava podáním učiněným u Městského úřadu Bystřice nad

Pernštejnem. V odvolání se uvede, v jakém rozsahu se rozhodnutí napadá, namítaný rozpor s právními předpisy nebo nesprávnost rozhodnutí nebo řízení, jež mu předcházelo. Odvolání se podává v potřebném počtu stejnopisů podle ustanovení § 82 odst. 2 správního řádu. Případné odvolání má v souladu s ustanovením § 85 odst. 1 správního řádu odkladný účinek. Odvolání jen proti odůvodnění rozhodnutí je nepřípustné.

Otisk úředního razítka:

vedoucí odboru životního prostředí

Vypraveno: 8. července 2016.

Městský úřad Bystřice nad Pernštejnem
odbor životního prostředí
Příční 405, Bystřice nad Pernštejnem, PSČ 593 15

Číslo spisu.: SBYS 9982/2016/OŽP/Ka
Č.j.: BYS 12374/2016/OŽP/Ka

V Bystřici nad Pernštejnem
dne 28. července 2016

Doložka právní moci.

Rozhodnutí Městského úřadu Bystřice nad Pernštejnem Č.j.: BYS 11044/2016/OŽP/Ka ze dne 8. července 2016 ve věci prodloužení dočasného odnětí pozemků plnění funkcí lesa v k. ú. Střítež u Bukova nabylo právní moci dne 29. července 2016.

Otisk úředního razítka:

[redacted]
zástupce vedoucího odboru životního prostředí

Na vědomí:

ČEZ, a.s., Duhová 2/1444, 140 53 Praha 4 (DS yqkcds6), doručit [redacted] vedoucímu projektu sklady VJP,

Lesy České republiky, s. p., Přemyslova 1106, 501 68 Hradec Králové (DS e8jcfns) - územní působnost Lesní správa Nové Město na Moravě,

Calla - Sdružení pro záchranu prostředí, Fráni Šrámka 35, 370 01 České Budějovice – ČP doporučeně s doručenkou (§70 odst. 2 zák. č. 114/1992 Sb.),

Celní úřad pro Kraj Vysočina, Střítež u Jihlavy 5, 588 11 Střítež u Jihlavy, (DS edynz54),

Obec Střítež, Střítež 34, 59251 Dolní Rožínka (DS qktbhmq),

Odbor územního plánování a stavebního řádu zde.

Vypraveno: 29. července 2016

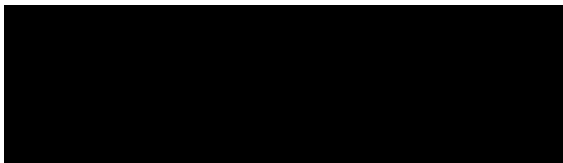

[redacted]
[redacted]
[redacted]
[redacted]

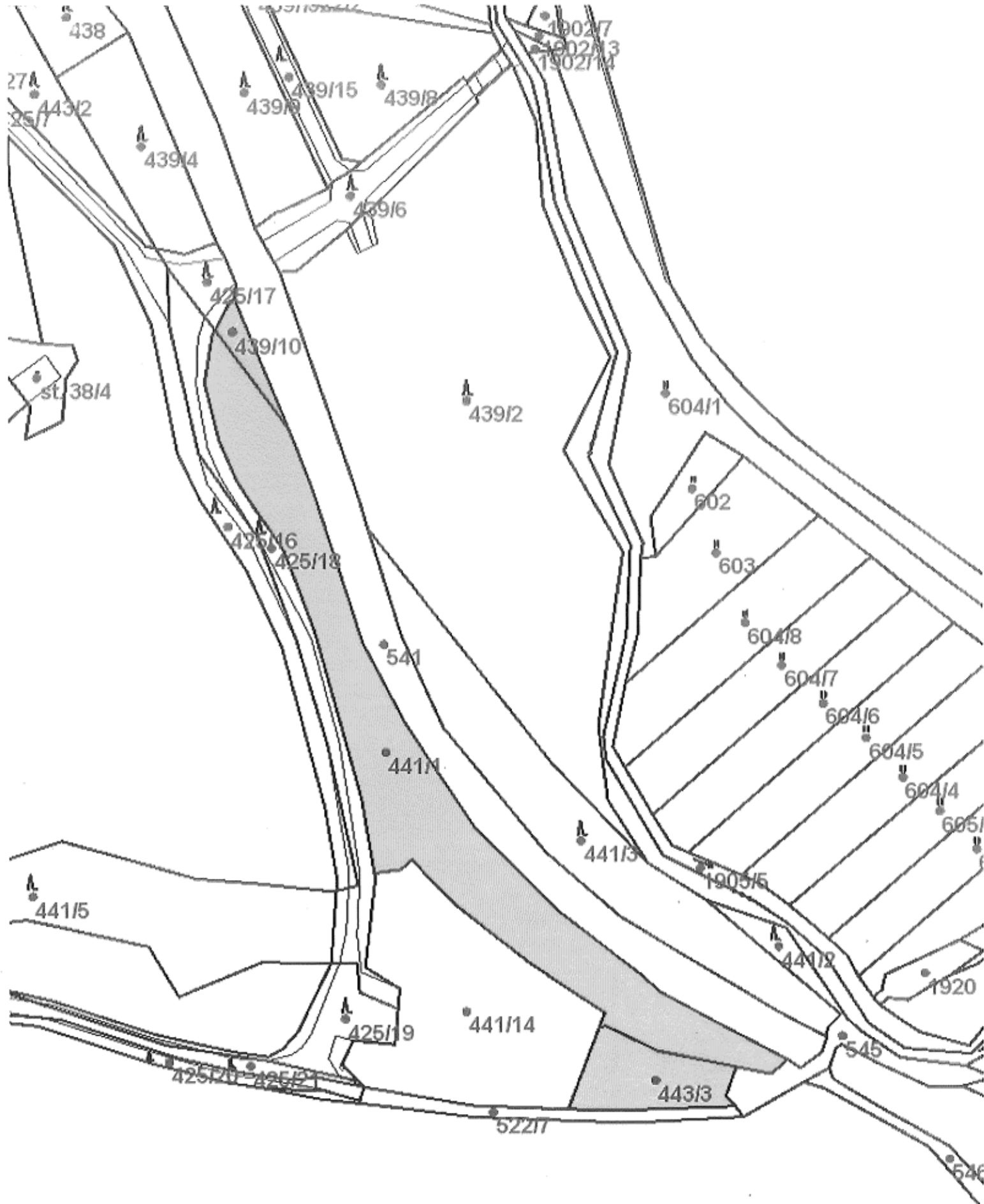

Skalka

1:1 500



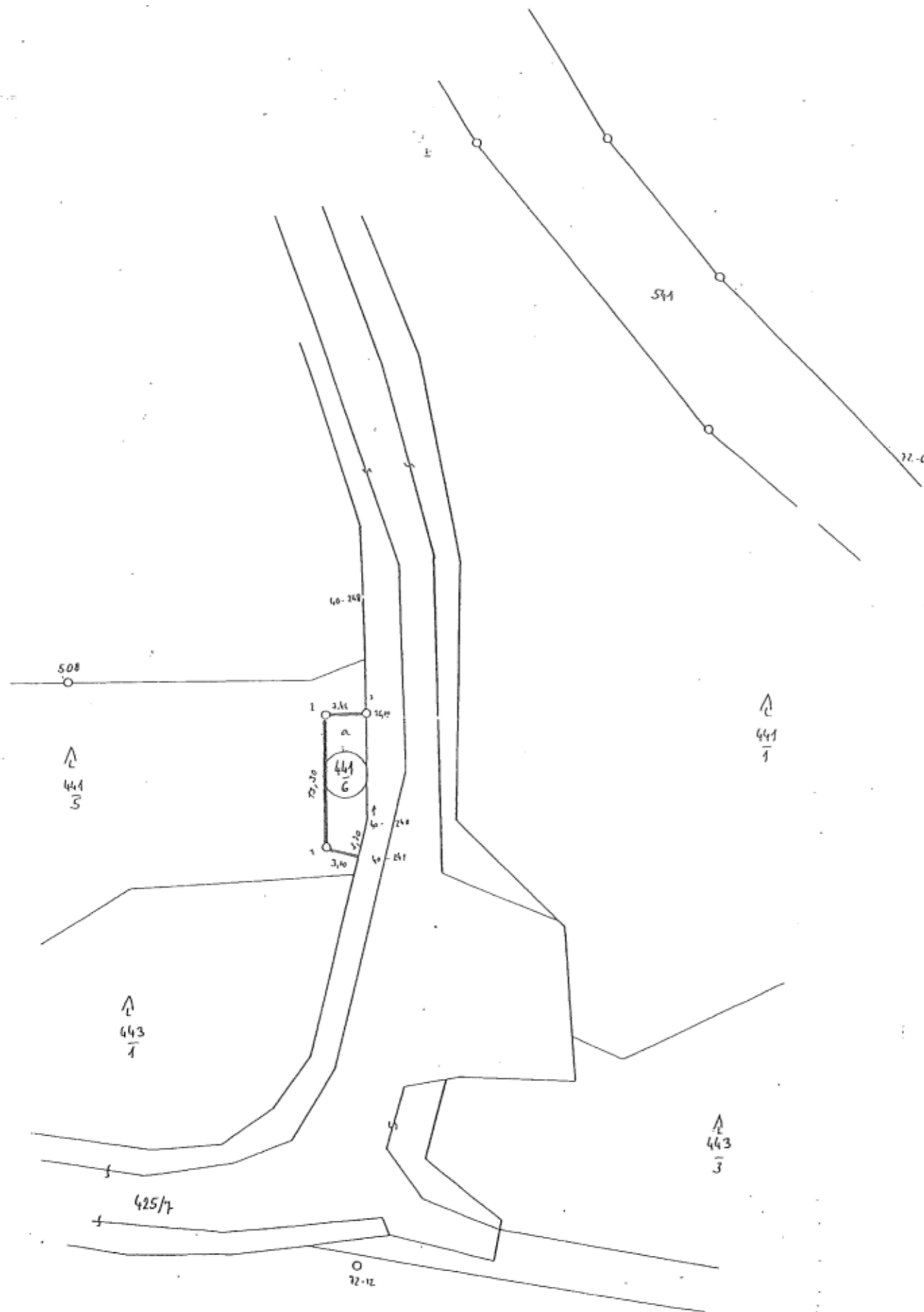

VÝKAZ VÝMĚR PODLE KATASTRU NEMOVITOSTÍ

Dosaavadní stav				Nový stav											
Parcelní číslo	Výměra		Druh pozemku	Parcelní číslo	Výměra		Druh pozemku	Nabyvatel	Kvalita výměry	Porovnání se stavem evidence původních vztahů				Poznámka	
	ha	m ²			ha	m ²				Parcelní číslo		Výměra dílu			
										y PČ	y KN	Číslo listu vlast.	ha	m ²	
441/5	40	70	les	441/5	40	27	les	1	0						
				441/6	43		les	2	1			441/5	18	43	a
cel:	40	70		cel:	40	70									
Nabyvatel:				1 - Dosaavadní											
				2 - GEAM Dolní Rožánka											

Vyjmuto z doby od: 11/95 do 11/2001

GEAM o.z.	Oblasť území	826 Sázavou	Obec	střítež	Kat. území	střítež
	Číslo katastr. plánu	80-537/95	Mapový list č.	25-1-15-17	Základní podrobného měření změn č.	080
DOLNÍ ROŽÁNKA		GEOMETRICKÝ PLÁN			pro odlesnění p.p. 441/6	
Zaměřil	Vyhotovil	Ordořil	Potvrdil			
Dne 25.9.1995	Dne 28.9.1995	Dne 28.9.1995	376/95	Dne 5. října 1995 299/95		
Nové hranice byly v příradě označeny obč. z. tr.		Náležitosti a přesnosti odpovídá příslušným právním předpisům		Soulad číslování parcel s údaji evidence nemovitosti se potvrzuje		
*) Výměra 1 ... z přímo měřených měř. výpočtem 2 ... z vyrovnaných souřadnic 0 ... graficky		Podpis, razítka				
Souřadnice bodů označených čísly a ostatní měřické údaje jsou uloženy ve všeobecné dokumentaci						

VĚTRACÍ KOTVINA

VÝKAZ VÝMĚR PODLE EVIDENCE NEMOVITOSTI															
Dosavadní stav			Nový stav												
Parcelní číslo	Výměra		Druh pozemku	Parcelní číslo	Výměra		Druh pozemku	Nabyvatel	Kvalita výměry	Porovnání se stavem evidence právních vztahů			Poznámka		
	ha	a			m ²	ha				a	m ²	v PK		v EN	Císlo listu vlast.
									ha	a	m ²				
446/1	155	23	07	les	446/1	155	22	87	les	1	0				
					446/8			20	les	2	1	446/1	18	20	
sa:	155	23	07		sa:	155	23	07							
Nabyvatel:		1 -		Dosavadní											
		2 -		GEAM Dolní Rožinka											

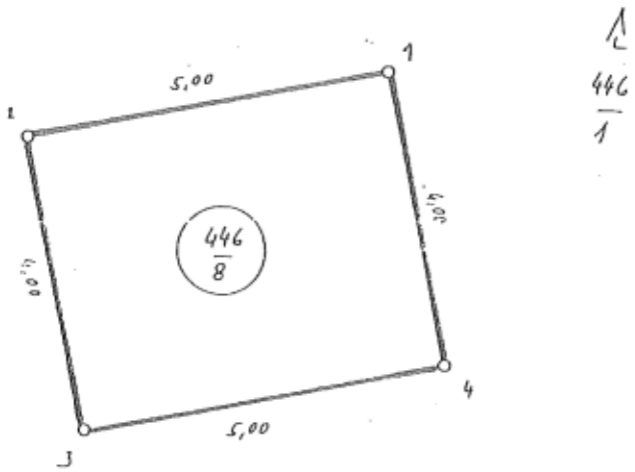

STUDNY

VÝKAZ VÝMĚR PODLE EVIDENCE NEMOVITOSTI															
Dosavadní stav			Nový stav												
Parcelní číslo	Výměra		Druh pozemku	Parcelní číslo	Výměra		Druh pozemku	Nabyvatel	Kvalita výměry	Porovnání se stavem evidence právních vztahů			Poznámka		
	ha	a			m ²	ha				a	m ²	v PK		v EN	Císlo listu vlast.
									ha	a	m ²				
446/5		39	33	les	446/5		39	13	les	1	0				
					446/9			20	les	2	1	446/5	18	20	
sa:		39	33		sa:		39	33							
Nabyvatel:		1 -		dosavadní											
		2 -		GEAM Dolní Rožinka											

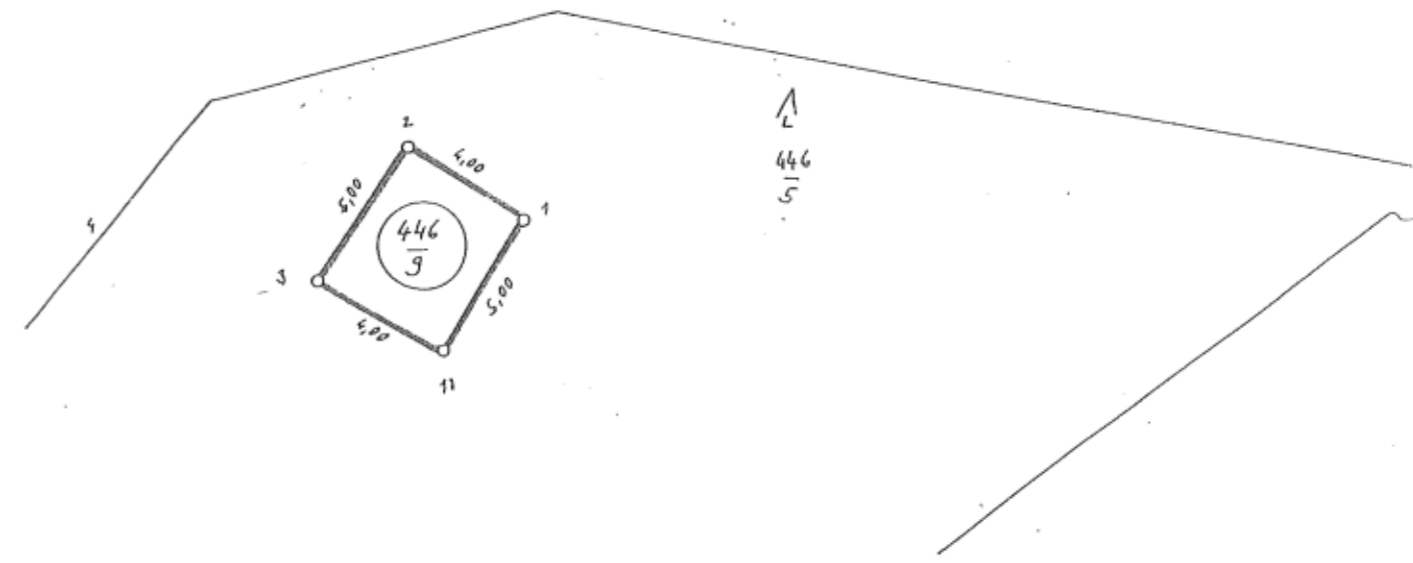

Název organizace Ing. Jiří Machek geodetické služby Radešínská Svratka	Okres Zdár n. S.	Obec střítež	Kat. území střítež
Císlo zakázky plánu 73-516/94	Mopový list č. 25-1-15-17	Záznam podrobného měření změn č. 073	
GEOMETRICKÝ PLÁN pro odlesnění p.p. 446/8			
Zaměřil Dne 15.8.94	Vyhotovil Dne 17.8.1994	Ověřil Dne 18.8.94	Potvrdil Dne 19.8.1994
Nové hranice byly v přírodě označeny ob. ž. tr.		Náležitostmi a přesností odpovídá předpisům	
*) Výměra 1 ... z přímo měřených měř vypočtena 2 ... z vyrovnaných souřadnic 0 ... graficky		Souřadnice bodů označených čísly a ostatní měřické údaje jsou uloženy ve všeobecné dokumentaci	
Podpis: [Redacted]		[Redacted]	

Název organizace Ing. Jiří Machek geodetické služby Radešínská Svratka	Okres Zdár n. S.	Obec střítež	Kat. území střítež
Císlo zakázky plánu 74-517/94	Mopový list č. 25-1-15-17	Záznam podrobného měření změn č. 074	
GEOMETRICKÝ PLÁN pro odlesnění p.p. 446/9			
Zaměřil Dne 12.8.1994	Vyhotovil Dne 17.8.1994	Ověřil Dne 18.8.1994	Potvrdil Dne 19.8.1994
Nové hranice byly v přírodě označeny ob. ž. tr.		Náležitostmi a přesností odpovídá předpisům	
*) Výměra 1 ... z přímo měřených měř vypočtena 2 ... z vyrovnaných souřadnic 0 ... graficky		Souřadnice bodů označených čísly a ostatní měřické údaje jsou uloženy ve všeobecné dokumentaci	
Podpis: [Redacted]		[Redacted]	