



# Ústecký kraj

Číslo smlouvy u poskytovatele: 21/SML3827/01/SoPD/ZD JID:  
Číslo smlouvy u příjemce:

## **DODATEK Č. 1 KE SMLouvĚ O POSKYTNUTÍ INVESTIČNÍ DOTACE Č. 21/SML3827/SOPD/ZD**

uzavřené dne 23. 6. 2021 mezi níže uvedenými stranami uzavřená v souladu s ust. §10a  
zákonu č. 250/2000 Sb., o rozpočtových pravidlech územních rozpočtů, ve znění  
pozdějších předpisů (dále jen „zákon č. 250/2000 Sb.“)

### **SMLUVNÍ STRANY**

#### **Poskytovatel Ústecký kraj**

Sídlo: Velká Hradební 3118/48, 400 02 Ústí nad Labem  
Zastoupený: Ing. Janem Schillerem, hejtmánem Ústeckého kraje  
Kontaktní osoba: Ing. Petr Severa  
E-mail/telefon: severa.p@kr-ustecky.cz / 475657435  
IČ: 70892156  
DIČ: CZ70892156  
Bankovní spojení: ČSOB, a.s.  
Číslo účtu: 176724301/0300  
(dále jen „poskytovatel“)

**a**

#### **Příjemce Krajská zdravotní, a.s.**

Sídlo: Sociální péče 3316/12a, 401 13 Ústí nad Labem  
Zastoupený: MUDr. Ondřejem Štěrbou, předsedou představenstva  
MUDr. Leošem Vysoudilem, MBA, místopředsedou představenstva  
Kontaktní osoba: Ing. Luděk Růckl  
E-mail/telefon: ludek.ruckl@kzcr.eu / 477114111  
IČ: 25488627  
DIČ: CZ25488627  
Bankovní spojení: ČSOB, pobočka Ústí nad Labem  
Číslo účtu: 216686400/0300  
(dále jen „příjemce“)

zapsaný v obchodním rejstříku u Krajského soudu v Ústí nad Labem dne 5. 5. 2004,  
oddíl B, vložka 1550

uzavírají níže uvedeného dne, měsíce a roku tento

### **DODATEK Č. 1**

ke Smlouvě o poskytnutí investiční dotace č. 21/SML3827/SoPD/ZD ze dne 22. 3. 2022

(dále jen „Smlouva“)

### **Preambule**

1. Poskytovatel a příjemce uzavřeli dne 22. 3. 2022 Smlouvu o poskytnutí investiční dotace, jež byla uzavřena na základě Smlouvy o poskytování veřejné služby a podmínkách poskytnutí vyrovnávací platby za plnění závazku veřejné služby v souladu s usnesením Zastupitelstva Ústeckého kraje č. 030/6Z/2017 ve znění dodatků (dále jen „Smlouva“). Předmětem Smlouvy je závazek poskytovatele poskytnout příjemci v souladu s usnesením Zastupitelstva Ústeckého kraje ze dne 24. 01. 2022, ze svého rozpočtu investiční dotaci (vyrovnávací platbu) ve výši 600 000 000 Kč za podmínky, že ji příjemce stanoveným způsobem použije.
2. V souvislosti s aktuálními potřebami společnosti, zejména ve vazbě na udržení statutu perinatologického centra v Krajské zdravotní, a. s. (pracoviště Most), potřebu akutního řešení nevyhovujícího stavu jednotky intenzivní péče chirurgického oddělení mostecké nemocnice, a potřebu modernizace vybavení centra digestivní endoskopie, se smluvní strany dohodly na navýšení investiční podpory o celkový objem 285 000 000 Kč.

### **I.**

V článku I. Smlouvy se odstavce 1. a 2. nahrazují následujícím zněním:

1. Poskytovatel v souladu s usnesením Zastupitelstva Ústeckého kraje ze dne 24. 1. 2022 ve spojení s usnesením Zastupitelstva Ústeckého kraje ze dne 12. 12. 2022 poskytuje příjemci ze svého rozpočtu investiční dotaci (vyrovnávací platbu) (dále jen „Dotace“) ve výši 885 000 000 Kč (slovy: osm set osmdesát pět milionů korun českých), která bude převedena bez zbytečného odkladu bezhotovostně na účet příjemce uvedený v záhlaví této smlouvy, za podmínky, že ji příjemce stanoveným způsobem použije nejpozději do 31. 12. 2022, pokud nebude postupováno podle čl. II odst. 4 nebo odst. 5 této smlouvy.
2. Dotace je poskytnuta na základě žádosti o poskytnutí investiční dotace (vyrovnávací platby) na rok 2022 ze dne 21. 12. 2021, doručené dne 27. 12. 2021, vedené pod č.j.: KUUK/176036/2021 (dále jen „Žádost“) aktualizované ke dni 06. 10. 2022, vedené pod č. j.: KUUK/148883/2022, v souladu se Smlouvou o SOHZ (zejména pak čl. V odst. 1 až 3 Smlouvy o SOHZ). Žádost je přílohou č. 2 této smlouvy a obsahuje specifikaci obnovovacích investic s odůvodněním jejich účelnosti a hospodárnosti, specifikaci rozvojových a nových investic a nový seznam náhradních investic s detailním odůvodněním jejich potřeby pro provozování Služeb. Příjemce prohlašuje, že veškeré investice uvedené v Žádosti jsou nezbytné pro výkon Služeb dle Smlouvy o SOHZ a splňují definiční znaky uvedené v odst. 3 tohoto článku. Smluvní strany dále dohodly, že příloha č. 2 Smlouvy se nahrazuje přílohou č. 1 dodatku č. 1.

## Ostatní ujednání

1. Jelikož se na Smlouvu, která je měněna tímto dodatkem, vztahuje povinnost jejího uveřejnění prostřednictvím registru smluv jako podmínka nabytí její účinnosti, nabývá tento dodatek účinnosti dnem jeho uveřejnění prostřednictvím registru smluv.
2. Smluvní strany shodně prohlašují, že žádné ustanovení tohoto dodatku (včetně přílohy), nepředstavuje obchodní tajemství žádné smluvní strany podle § 504 zákona č. 89/2012 Sb., občanský zákoník, ve znění pozdějších předpisů, a ani důvěrné informace, a souhlasí s jeho uveřejněním v plném rozsahu. Dále se smluvní strany pro tento případ dohodly, že elektronický obraz tohoto dodatku a metadata vyžadovaná zákonem o registru smluv zašle správci registru smluv poskytovatel, který zároveň zajistí, aby informace o uveřejnění dodatku byla zaslána příjemci na e-mail: [pravni@kzcr.eu](mailto:pravni@kzcr.eu). Plnění předmětu tohoto dodatku před jeho účinností se považuje za plnění podle dodatku a práva a povinnosti z něho vzniklé se řídí tímto dodatkem.
3. Osobní údaje obsažené v tomto dodatku budou poskytovatelem zpracovávány pouze pro účely plnění práv a povinností vyplývajících z tohoto dodatku; k jiným účelům nebudou tyto osobní údaje poskytovatelem použity. Poskytovatel při zpracovávání osobních údajů postupuje v souladu s platnými právními předpisy, zejména s Nařízením EU o ochraně osobních údajů (GDPR). Podrobné informace o ochraně osobních údajů jsou dostupné na webových stránkách poskytovatele [www.kr-ustecky.cz](http://www.kr-ustecky.cz).
4. V ostatních ustanoveních výslovně nedotčených tímto dodatkem zůstává Smlouva beze změn.
5. Příloha č. 1 se stává nedílnou součástí tohoto dodatku č. 1.
6. Tento dodatek je sepsán ve dvou stejnopisech s platností originálu, po jednom pro každou ze smluvních stran.
7. Smluvní strany prohlašují, že tento dodatek přečetly, s jeho obsahem souhlasí, což stvrzují vlastnoručními podpisy osob oprávněných za ně jednat.
8. O navýšení Dotace a uzavření tohoto dodatku ke Smlouvě bylo rozhodnuto Zastupitelstvem Ústeckého kraje usnesením ze dne 12. 12. 2022.

V Ústí nad Labem, dne .....

V Ústí nad Labem, dne .....

MUDr. Ondřej Štěrba  
předseda představenstva

Ing. Jan Schiller  
hejtman Ústeckého kraje

V Ústí nad Labem, dne .....

MUDr. Leoš Vysoudil, MBA  
místopředseda představenstva

Přílohy:

Příloha č. 1\_Aktualizovaná žádost o poskytnutí investiční dotace (vyrovnávací platby) v souladu se smlouvou o SOHZ – předložení „Předběžné kalkulace“ pro rok 2022 (ze dne 06. 10. 2022 (bez příloh č. 3 až 10)

**Žádost o poskytnutí investiční dotace (vyrovnávací platby) v souladu se Smlouvou o poskytování veřejné služby a podmínkách poskytnutí vyrovnávací platby za plnění závazku veřejné služby na období let 2017-2026 ze dne 26. 6. 2017 – předložení „Předběžné kalkulace“ pro rok 2022 – aktualizace 6.10.2022**

**1. Identifikační údaje o žadateli:**

**1.1 Jméno, příjmení/Název žadatele:** Krajská zdravotní, a.s.

**1.2 Organizační forma (forma právní osobnosti):** Akciová společnost

**1.3 Datum narození/IČ: 25488627** DIČ: CZ25488627

**1.4 Adresa bydliště/Sídlo:**

obec: Ústí nad Labem                      část obce: Severní Terasa                      PSČ : 401 13  
ulice: Sociální péče                      č. p. 3316                      č. or.: 12A  
telefon/fax: +420 477 114 105              e-mail: sekretariat@kzcr.eu                      http://www.kzcr.eu  
datová schránka: 5gueuef

**1.5 Registrace**

*(Spolky a ústavy uvedou datum a číslo zapsání do veřejného rejstříku; obecně prospěšné společnosti datum, oddíl, vložku a název krajského soudu, v jehož rejstříku jsou zapsány; církevní právnické osoby datum a číslo evidence na Ministerstvu kultury; jiné typy subjektů odpovídající registraci):*

**1.6 Číslo účtu: 280078178/0300, nebo 216686400/0300 u peněžního ústavu: CSOB**

**2. U právnických osob identifikace:**

**a) osob zastupujících právnickou osobu (včetně uvedení právního důvodu zastoupení)**

**I. Jméno, titul, funkce:** MUDr. Petr Malý, MBA, generální ředitel  
**Kontaktní adresa:** Sociální péče 3316/12a, 401 13 Ústí nad Labem  
**Telefon/Fax:** +420 477 114 105  
**E-mail:** sekretariat@kzcr.eu

**II. Jméno, titul, funkce:**  
**Kontaktní adresa:**  
**Telefon/Fax:**  
**E-mail:**

**III. Jméno, titul, funkce:**  
**Kontaktní adresa:**  
**Telefon/Fax:**  
**E-mail:**

## **b) osob s podílem v této právnické osobě**

- I. Jméno,  
příjmení/název: **Ústecký kraj**  
adresa  
bydliště/sídlo: **Velká Hradební 3318/48, 400 02 Ústí nad Labem**  
Datum narození/IČ: **70892156**  
Telefon/E-mail: **+420 475 657 111, urad@kr-ustecky.cz**
- II. Jméno,  
příjmení/název:  
adresa  
bydliště/sídlo:  
Datum narození/IČ:  
Telefon/E-mail:

## **c) osob, v nichž má právnická osoba přímý podíl (včetně výše tohoto podílu)**

- I. Název:  
Sídlo:  
IČ:  
Telefon/E-mail:  
Výše podílu:
- II. Název:  
Sídlo:  
IČ:  
Telefon/E-mail:  
Výše podílu:

## **3. Kontaktní osoba**

Jméno, titul, funkce: **Ing. Luděk Růckl, náměstek pro ekonomické řízení a controlling**

Kontaktní adresa: **Sociální péče 3316/12a, 401 13 Ústí nad Labem**

Telefon/Fax: **+420 477 114 130**

E-mail: [Ludek.Ruckl@kzcr.eu](mailto:Ludek.Ruckl@kzcr.eu)

#### 4. Požadavek na dotaci Ústeckého kraje na rok 2022 (požadovaná částka)

V souladu se Smlouvou o poskytování veřejné služby a podmínkách poskytnutí vyrovnávací platby za plnění závazku veřejné služby, uzavřené mezi Ústeckým krajem a Krajskou zdravotní, a.s. dne 26. 6. 2017, aplikací „Model výpočtu stanovení maximální výše úhrad z titulu výkonu Služby v obecném hospodářském zájmu“ je požadována **investiční dotace ve výši 885 000 000,- Kč**, přičemž podrobný seznam jednotlivých zahrnutých investičních aktivit vč. priorit, jejich popisu, odůvodnění jejich účelnosti a hospodárnosti je uveden v Příloze č. 1a a v Příloze 1b této žádosti (tabulková a textová část).

Požadavek na přidělení finančních prostředků z rozpočtu Ústeckého kraje pro rok 2022 dle „Modelu výpočtu stanovení maximální výše úhrad z titulu výkonu Služby v obecném hospodářském zájmu“ je uveden v Příloze č. 2 této žádosti.

#### 5. Celková výše požadované dotace 885 mil. Kč

Pol. č.	OZ	NÁZEV AKCE	PŘEDPOKLÁDANÉ INVESTIČNÍ VÝDAJE_2022	DRUH INVESTICE
<b>Prioritní investiční akce</b>				
1	Masarykova nemocnice UL	Objekt Kardiocentra MNUL	212 000 000,00	NOVÁ
2	Nemocnice Chomutov	Urgentní příjem a op. sály CV	85 000 000,00	NOVÁ
3	Nemocnice Děčín	Urgentní příjem a op. sály DC	90 000 000,00	NOVÁ
4	Masarykova nemocnice UL_pracoviště	Urgentní příjem a op. sály RB	200 000 000,00	NOVÁ
5	Masarykova nemocnice UL	Stavební úpravy KOC pro LU, simulátor, terapeutický RTG, kardo SPECT - Zřízení zákrového sálu brachyterapie vč. nástavby 2.NP - 2. finanční etapa	2 000 000,00	ROZVOJOVÁ
6	Masarykova nemocnice UL	„Dovybavení KOC KZ“ - Terapeutický RTG přístroj	11 000 000,00	OBNOVOVACÍ
7	Nemocnice Most	Reorganizace zdravotní péče Dětského a dorostového oddělení, Krajská zdravotní, a.s. – Nemocnice Most, o.z.	203 000 000,00	ROZVOJOVÁ
8	Nemocnice Most	Modernizace CHIR JIP	47 000 000,00	ROZVOJOVÁ
9	Masarykova nemocnice UL	Modernizace vybavení Centra digestivní endoskopie	35 000 000,00	ROZVOJOVÁ
<b>Celkem prioritní investiční akce</b>			<b>885 000 000</b>	
			<b>z toho obnovovací</b>	<b>11 000 000</b>
			<b>z toho rozvojová</b>	<b>287 000 000</b>
			<b>z toho nová</b>	<b>587 000 000</b>

Pol. č.	OZ	NÁZEV AKCE	PŘEDPOKLÁDANÉ INVESTIČNÍ VÝDAJE_2022	DRUH INVESTICE
<b>Náhradní investiční akce</b>				
10	Masarykova nemocnice UL	Dovybavení objektu "Kardiocentra"	100 000 000,00	OBNOVOVACÍ
			200 000 000,00	NOVÁ
11	Nemocnice Most	Modernizace a rozšíření energocentra – trafostanice vč. náhradního zdroje el. energie	30 000 000,00	ROZVOJOVÁ
12	Nemocnice Most	Modernizace stávající hlavní objektové NN rozvodny umístěné v 1.PP pavilonu C	15 000 000,00	ROZVOJOVÁ
<b>Celkem náhradní investiční akce</b>			<b>345 000 000</b>	
			<b>z toho obnovovací</b>	<b>100 000 000</b>
			<b>z toho rozvojová</b>	<b>45 000 000</b>
			<b>z toho nová</b>	<b>200 000 000</b>

Podrobný rozpočet předpokládaných nákladů je uveden v Příloze č. 1a této žádosti.

#### 6. Účel, na který žadatel chce dotaci použít (odůvodnění žádosti)

<p><b>Oblast působnosti:</b></p> <p><i>Nemocnice sdružené v Krajské zdravotní, a.s., Ústecký kraj (DC, UL, TP, MO, CV, LT, RB)</i></p>
<p><b>Popis stávajícího stavu:</b></p> <p>U stavební rozvojové investice se jedná zejména o stavební či technologické úpravy objektů s nevyhovujícím technickým stavem, nevyhovujícím dispozičním uspořádáním, které neodpovídá současným požadavkům moderní medicíny a v řadě případů technickým a hygienickým normám. Součástí je rovněž zajištění stavební připravenosti pro instalaci zdravotnické techniky. U nových stavebních investic se jedná o řešení shora uvedených nedostatků, které nelze odstranit rekonstrukcí stávajících prostor a je nutné řešit novostavbou. Jedná se o strategické investiční aktivity, jejichž realizace je pro zachování rozsahu a kvality poskytovaných zdravotních služeb</p>

v regionu zcela nezbytná. Jejich realizace probíhá v rozsahu několika let a byla předmětem samostatného projednávání v orgánech společnosti i Ústeckého kraje.

U všech zahrnutých stavebních investic dochází k modernizaci a zvýšení komfortu zdravotnických pracovišť a jejich zázemí, umožňující pokrytí narůstajících požadavků pacientů.

Obnovovací investice stávajících zdravotnických prostředků popř. technologických zařízení, řeší náhradu stávajících, fyzicky zastaralých a perspektivně nevyužitelných zařízení. Další provozování této techniky je neekonomické či v některých případech již nemožné. V návaznosti na takto realizované investice budou stávající zdravotnické prostředky nahrazovány a účetně zcela odepsány.

**Účel a odůvodnění podané žádosti a specifikace pořizovaného vybavení a jeho výsledného použití:**

Účelem realizace uvedených investičních aktivit (zejména strategické investiční akce) je řešení nedostatečné kapacity zdravotnických provozů a z hlediska požadavků současné medicíny nevyhovujících prostor, které jsou nezbytné pro naplnění současných standardů poskytování zdravotních služeb a jejich další rozvoj.

Podrobný popis a zdůvodnění je uvedeno v příloze č. 1b této žádosti.

Realizace všech výše uvedených investičních akcí byla/bude zadána v souladu se zákonem 134/2016 Sb., o zadávání veřejných zakázek, v platném znění, kdy tímto byl naplněn požadavek na splnění kritéria hospodárnosti. Standardně je v případě realizace veřejných zakázek na dodávky součástí jejich přípravy předběžný průzkum trhu, v rámci kterého jsou zjišťovány orientační ceny.

**Doba, v níž má být dosaženo účelu (termín zahájení, termín ukončení):**

1. 1. 2022 – 31. 12. 2022/31. 12. 2023

**Další údaje:**

Žadatel potvrzuje, že tuto žádost o dotaci schválil k předložení Ústeckému kraji v návaznosti na uzavřenou Smlouvu o poskytování veřejné služby a podmínkách poskytnutí vyrovnávací platby za plnění závazku veřejné služby a potvrzuje pravdivost uváděných údajů. Zároveň prohlašuje, že souhlasí se zařazením žadatele do databáze Ústeckého kraje a se zveřejněním údajů o něm a o výši poskytnuté dotace na webových stránkách Ústeckého kraje.

V Ústí nad Labem dne 6. 10. 2022

.....  
MUDr. Petr Malý, MBA  
generální ředitel Krajské zdravotní, a.s.

Přílohy žádosti (1-10):

- 1a. Seznam jednotlivých zahrnutých investičních aktivit vč. popisu jejich účelu, odůvodnění jejich účelnosti a hospodárnosti – tabulková část
- 1b. Seznam jednotlivých zahrnutých investičních aktivit vč. popisu jejich účelu, odůvodnění jejich účelnosti a hospodárnosti – textová část
2. Požadavek na přidělení finančních prostředků z rozpočtu Ústeckého kraje pro rok 2022 dle „Modelu výpočtu stanovení maximální výše úhrad z titulu výkonu Služby v obecném hospodářském zájmu“
3. Výpis z obchodního rejstříku, živnostenský list;
4. Doklad o oprávnění jednat jménem žadatele o investiční dotaci;
5. Doklady o přidělení IČ a rozhodnutí o registraci a přidělení DIČ (pokud má registrační povinnost);
6. Smlouva o zřízení běžného účtu u peněžního ústavu;



7. Čestné prohlášení o bezdlužnosti - skutečnosti, že
- vůči majetku žadatele neprobíhá, nebo v posledních 3 letech neproběhlo, insolvenční řízení, v němž bylo vydáno rozhodnutí o úpadku, nebo insolvenční návrh nebyl zamítnut proto, že majetek nepostačuje k úhradě nákladů insolvenčního řízení, nebo nebyl konkurs zrušen proto, že majetek byl zcela nepostačující,
  - nebyla zavedena nucená správa podle zvláštních právních předpisů,
  - na jeho majetek nebyla nařízena exekuce,
  - vůči žadateli, ani vůči žádnému podniku ve skupině podniků (pokud je žadatel součástí skupiny podniků, se kterými je propojen, včetně podniků zahraničních), nebyl vystaven inkasní příkaz pro navrácení protiprávní a neslučitelné podpory, který dosud nebyl splacen,
  - žadatel nebyl pravomocně odsouzen pro trestný čin, jehož skutková podstata souvisí s předmětem podnikání žadatele, nebo pro trestný čin hospodářský, nebo trestný čin proti majetku, jde-li o právnickou osobu, musí tento předpoklad splňovat statutární orgán nebo každý člen statutárního orgánu, a je-li statutárním orgánem žadatele či členem statutárního orgánu žadatele právnická osoba, musí tento předpoklad splňovat statutární orgán nebo každý člen statutárního orgánu této právnické osoby,
  - u místně příslušného finančního úřadu a okresní správy sociálního zabezpečení a zdravotních pojišťoven, nemá žadatel žádné nesplacené závazky po lhůtě splatnosti,
  - žadatel nemá žádné závazky po lhůtě splatnosti vůči státním fondům, přičemž za závazky vůči státním fondům se považují i závazky vůči Státnímu fondu životního prostředí, Pozemkovému fondu a Celní správě, za vypořádání nelze považovat posečkání úhrady dlužných závazků,
  - žadatel nemá žádné závazky po lhůtě splatnosti vůči rozpočtu kraje, tzn., že bylo například ve stanoveném termínu předloženo řádné vyúčtování v případě, že byly žadateli finanční prostředky v předchozích obdobích poskytnuty, a to v originále (viz vzorový formulář)
8. Čestné prohlášení o odpovědnosti za přípravu a realizaci projektu;
9. Soupis jednotlivých projektů, které žadatel realizoval v průběhu předchozích 3 let za přispění kraje s uvedením názvu projektu, čísla smlouvy o poskytnutí dotace a uvedení finanční výše poskytnuté dotace, a to v originále;
10. Aktuální oprávnění k poskytování zdravotních služeb podle zákona č. 372/2011 Sb., o zdravotních službách a podmínkách jejich poskytování, (zákon o zdravotních službách), ve znění pozdějších předpisů

## Seznam investičních akcí\_Žádost o investiční dotaci\_ÚK 2022

Pol. č.	OZ	NÁZEV AKCE	ZDROJ FINANCOVÁNÍ	PREDPOKLADANÉ INVESTIČNÍ VÝDAJE 2022	DRUH INVESTICE
<b>Prioritní investiční akce</b>					
1	Masarykova nemocnice UL	Objekt Kardiocentra MNUL	Investiční dotace_ÚK	212 000 000,00	NOVÁ
2	Nemocnice Chomutov	Urgentní příjem a op. sály CV	Investiční dotace_ÚK	85 000 000,00	NOVA
3	Nemocnice Děčín	Urgentní příjem a op. sály DC	Investiční dotace_ÚK	90 000 000,00	NOVA
4	Masarykova nemocnice UL pracoviště R	Urgentní příjem a op. sály RB	Investiční dotace_ÚK	200 000 000,00	NOVA
5	Masarykova nemocnice UL	Stavební úpravy KOC pro LU, simulátor, terapeutický RTG, kardio SPECT - Zřízení zákrového sálu brachyterapie vč. nástavby 2.NP - 2. finanční etapa	Investiční dotace_ÚK	2 000 000,00	ROZVOJOVÁ
6	Masarykova nemocnice UL	„Dovybavení KOC KZ“ - Terapeutický RTG přístroj	Investiční dotace_ÚK	11 000 000,00	OBNOVOVACÍ
7	Nemocnice Most	Reorganizace zdravotní péče Dětského a dorostového oddělení, Krajská zdravotní, a.s. – Nemocnice Most, o.z.	Investiční dotace_ÚK	203 000 000,00	ROZVOJOVÁ
8	Nemocnice Most	Modernizace CHIR JIP	Investiční dotace_ÚK	47 000 000,00	ROZVOJOVA
9	Masarykova nemocnice UL	Modernizace vybavení Centra digestivní endoskopie	Investiční dotace_ÚK	35 000 000,00	ROZVOJOVA
<b>Celkem prioritní investiční akce</b>				<b>885 000 000</b>	
				<b>z toho obnovovací</b>	<b>11 000 000</b>
				<b>z toho rozvojová</b>	<b>287 000 000</b>
				<b>z toho nová</b>	<b>587 000 000</b>

Pol. č.	OZ	NÁZEV AKCE	ZDROJ FINANCOVÁNÍ	PREDPOKLADANÉ INVESTIČNÍ VÝDAJE 2020	DRUH INVESTICE
<b>Náhradní investiční akce</b>					
10	Masarykova nemocnice UL	Dovybavení objektu "Kardiocentra"	VZ	100 000 000,00 200 000 000,00	OBNOVOVACÍ NOVA
11	Nemocnice Most	Modernizace a rozšíření energocentra – trafostanice vč. náhradního zdroje el. energie	VZ	30 000 000,00	ROZVOJOVÁ
12	Nemocnice Most	Modernizace stávající hlavní objektové NN rozvodny umístěné v 1.PP pavilonu C	VZ	15 000 000,00	ROZVOJOVÁ
<b>Celkem náhradní investiční akce</b>				<b>345 000 000</b>	
				<b>z toho obnovovací</b>	<b>100 000 000</b>
				<b>z toho rozvojová</b>	<b>45 000 000</b>
				<b>z toho nová</b>	<b>200 000 000</b>

## **1. „Objekt Kardiocentra MNUL“ - Nový pavilon s operačními sály, odděleními JIP a standardními lůžkovými odděleními vč. umístění kardiochirurgie, Krajská zdravotní, a.s. – Masarykova nemocnice v Ústí nad Labem, o.z. – cca 1 397 mil. Kč vč. vybavení zdravotnickou technikou**

Investičním záměrem je výstavba nového pavilonu s operačními sály, odděleními JIP a standardními lůžkovými odděleními včetně umístění kardiochirurgie v Krajské zdravotní, a.s. – Masarykově nemocnici v Ústí nad Labem, o. z.

V návaznosti na centralizaci vysoce specializované zdravotní péče je v současné době kapacita zdravotnické infrastruktury Masarykovy nemocnice v Ústí nad Labem, o.z. nedostatečná a rozsah poskytovaných zdravotních služeb je do značné míry limitován nedostatečným počtem lůžek intenzivní péče, počtem standardních lůžek i počtem operačních sálů. Aktuálně Krajská zdravotní, a.s. uspěla ve výběrovém řízení na poskytování zdravotních služeb v oboru kardiochirurgie, přičemž pro pokrytí potřeb regionu je nezbytné již tak poddimenzovanou zdravotnickou infrastrukturu dále rozšířit. Východiskem shora uvedeného je výstavba nového pavilonu s operačními sály, odděleními JIP a standardními lůžkovými odděleními, díky kterému dojde k doplnění potřebné infrastruktury k pokrytí vyžadovaných zdravotních služeb. Současné jsou řešeny z hlediska požadavků současné medicíny nevyhovující prostory pro poskytování vysoce specializované zdravotní péče, která je centralizovaná do zřizovaných center pro její poskytování. Krajská zdravotní, a. s. – Masarykova nemocnice v Ústí nad Labem, o. z. provozuje 11 těchto center.

Objekt je navržen jako osmipodlažní objekt se sedmi nadzemními a jedním podzemním podlažím, který je situován v klínu mezi pavilony B a C (operační sály a JIP). V budově budou umístěna oddělení KAPIM, kardiocentrum (kardiologická klinika, kardiochirurgické oddělení, kardioanesteziologické oddělení), oddělení Hrudní chirurgie a operační trakt vč. odpovídajícího zázemí, vše plně vyhovující současným požadavkům moderní medicíny.

Jedná se o nový pavilon, který je řešen jako železobetonový skelet založený na základové desce podepřené železobetonovými pilotami. Tuhost objektu je zajištěna doplněním skeletu o železobetonové stěny, které tvoří vertikály a obvodové zdi 1.PP. Stropní desky a schodiště jsou rovněž ze železobetonu.

### **Programová náplň nového pavilonu:**

Výstavba pavilonu s operačními sály, odděleními JIP a standardními lůžkovými odděleními vč. umístění kardiochirurgie s přibližně 20 915 m<sup>2</sup> podlahové plochy. Pavilon bude umístěn v intravilánu stávajícího areálu Masarykovy nemocnice v Ústí nad Labem, o.z. Obsahem nového pavilonu bude zejména:

- a) Centrální operační sály  
7 operačních sálů (5 sálů standardních a 2 sály hybridní s angiolkou, jeden s MR) – jeden ze sálů přísluší ke kardiologii
- b) Kardiologie  
3 operační sály (hybridní s angiolkou)  
30 standardních lůžek  
6 lůžek denní stacionář  
16 lůžek JIP (akutní příjem)
- c) Kardiochirurgie  
2 operační sály  
15 standardních lůžek  
7 lůžek intermediárních  
7 lůžek JIP
- d) Hrudní chirurgie  
25 standardních lůžek  
12 lůžek KAPIM
- e) KAPIM a JIP

- 12 lůžek JIP
- 12 lůžek KAPIM
- f) Ambulance – centrální umístění - přísluší ke kardiologii, kardiochirurgii a hrudní chirurgii  
11 ordinací

V současné době probíhají stavební práce, přičemž ode dne předání staveniště (29. 10. 2020) již došlo k téměř dokončení objektu KAPIM, dále se dále realizuje výstavba objektu KARDIO a výstavba zbývajících objektů COS.

KAPIM - montáž koncových prvků medilynů - stativy, dokončující práce, úklid  
KARDIO - Rozvody elektro, vzduchotechniky, medielynů , svislé konstrukce 5.- 6.NP + strop 6.NP- dokončeny, montáž oken, pokračují práce na spojovacím krčku. Pokračují vnitřní práce a montáže oken.  
COS – Rozvody ZTI a medielynů, sádkartonové příčky. Provádění podlah, v 1.NP, probíhají omítky. Pokračují práce na střeše a objektu. Práce na TZB pro část HOS pozastaveny.

Komunikace k Atriu - dokončeno kromě napojení na stávající komunikaci - zahájení provádění veřejného osvětlení. Výkop pro akustickou stěnu u MŠ dokončen - zahájení provádění opěrné stěny.

Vizualizace pavilonu:

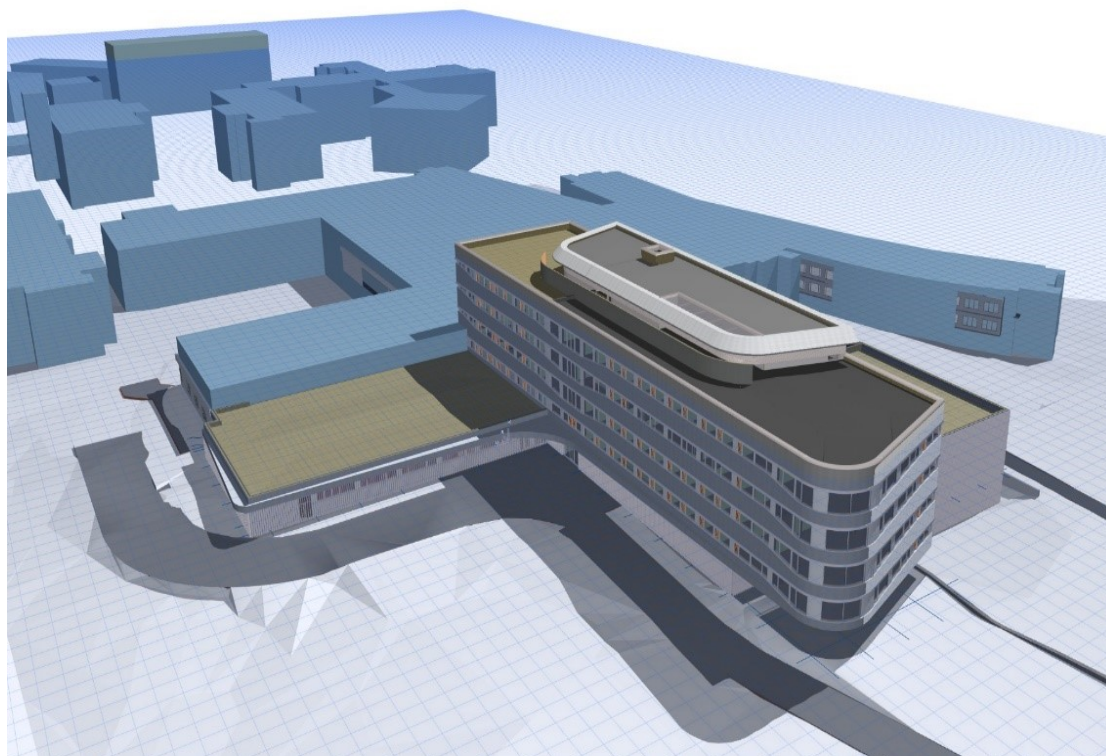

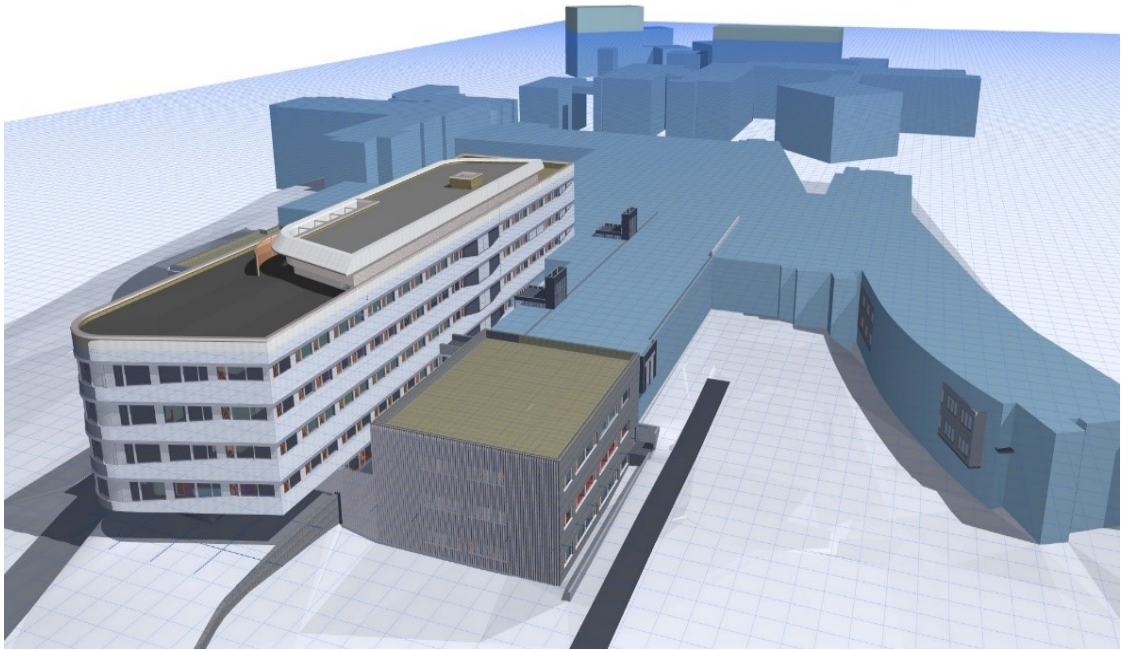



Aktuální fotografie z probíhající výstavby:







#### Přepokládané náklady

Náklady stavební části a zahrnutých nezbytných technologických celků činí dle smlouvy o dílo uzavřené na základě realizované veřejné zakázky 1 397 493 298 Kč, uvedená hodnota nezahrnuje vybavení zdravotnickou technikou.

#### Předpokládaný harmonogram realizace:

Dokončení projektové dokumentace:	12/2019
Vyhlášení veřejné zakázky:	29. 5. 2020
Uzavření smlouvy o dílo:	29. 9. 2020
Zahájení stavebních prací:	29. 10. 2020
Předpoklad dokončení stavebních prací:	20. 12. 2023 - doba realizace 3,2 roku (1147 dní)

#### Zhotovitel:

Sdružení společností „Společnost Metrostav – DIZ – BAK – NEPRO – Masarykova nemocnice“ s vedoucím členem sdružení spol. Metrostav a.s.

#### Propočet investičních nákladů na realizaci investiční akce:

Předpokládané investiční náklady 1. finanční etapy:	150,0 mil. Kč
Předpokládané investiční náklady 2. finanční etapy:	529,0 mil. Kč
Předpokládané investiční náklady 3. finanční etapy:	579,0 mil. Kč
Předpokládané investiční náklady 4. finanční etapy:	139,5 mil. Kč

K 31. 8. 2022 prostavěnost ve výši 576 059 041,39 Kč vč. DPH.

Jedná se o **novou stavební investici**, jejímž předmětem je zhotovení zcela nové stavby, která před realizací investice neexistovala, v jejíchž prostorách bude Krajská zdravotní, a.s. – Masarykova nemocnice v Ústí nad Labem, o.z. poskytovat služby, resp. zdravotní služby, které jsou předmětem Smlouvy o poskytování veřejné služby a podmínkách poskytnutí Vyrovnávací platby za splnění závazku veřejné služby ze dne 26. 6. 2017.



Realizace této strategické investiční akce byla schválena usnesením Zastupitelstva Ústeckého kraje – Usnesení č. 017/24Z/2019 ze dne 21. 10. 2019 a navazujícími usneseními Rady Ústeckého kraje – Usnesení č. 004/95R/2020 ze dne 17.4.2020 a usnesení Zastupitelstva Ústeckého kraje – Usnesení č. 017/29Z/2020 ze dne 20.4.2020.

Realizací této stavební investice dochází k modernizaci a zvýšení komfortu zdravotnických pracovišť a jejich zázemí, umožňující pokrytí narůstajících požadavků na poskytování zdravotních služeb, a to včetně požadavků pacientů.

Realizace výše uvedené investiční akce byla zadána v souladu se zákonem 134/2016 Sb., o zadávání veřejných zakázek, v platném znění, kdy tímto byl naplněn požadavek na splnění kritéria hospodárnosti.

## **2. „Urgentní příjem a op. sály CV“ - Nový pavilon Emergency, COS, vč. JIP a nadzemní spojovací koridor se stávajícím pavilonem D, Krajská zdravotní, a.s. - Nemocnice Chomutov, o.z. – cca 834 mil. Kč, 969 mil. Kč vč. vybavení zdravotnickou technikou**

Předmětem investičního záměru je výstavba nového pavilonu Emergency, centrálních operačních sálů, jednotek intenzivní péče a nadzemního spojovacího koridoru do stávajícího pavilonu „D“.

Současná moderní medicína jako jeden ze základních požadavků vyžaduje centralizaci diagnostiky a řešení zdravotního stavu u akutních případů, což je možné zajistit pouze budování vysokoprahových či nízkoprahových urgentních příjmů (emergency), na kterých je soustředěna diagnostika a zdravotní péče napříč medicínskými odbornostmi, přičemž na ně navazuje potřebná zdravotnická infrastruktura v podobě operačních sálů, jednotek intenzivní péče i standardních lůžkových oddělení. V Nemocnici Chomutov, o.z. takovéto pracoviště doposud neexistuje a příjem pacientů se závažným zdravotním stavem je řešen řadou organizačních opatření, která však plnohodnotně nemohou zajistit úroveň zdravotních služeb, poskytovaných na pracovištích urgentních příjmů. Značnou nevýhodou současné podoby chomutovské nemocnice je kromě chybějícího urgentního příjmu rovněž dislokace oddělení ARO, chirurgického a ortopedického oddělení, CT a NMR od pavilonu „dostavby“, ve kterém jsou umístěna nechirurgická oddělení, gynekologicko porodnické oddělení a oddělení zdravotnického komplementu, kdy je v řadě případů pacientům s akutním zdravotním stavem nezbytné zajišťovat jejich transport mezi jednotlivými objekty venkovním prostředím či sanitními vozy. Vedle toho jsou v rámci chirurgického a ortopedického oddělení provozovány operační sály, které neodpovídají současným požadavkům a potřebám moderní medicíny a dlouhodobě je jejich používání neudržitelné. Uvedené nedostatky nelze řešit dílčími rekonstrukcemi a modernizacemi stávající infrastruktury, ale je možné je řešit pouze novou výstavbou pavilonu Emergency, zahrnujících vlastní urgentní příjem, operační sály, jednotky intenzivní péče vč. ARO, přičemž díky spojovacímu koridoru budou odpovídajícím způsobem umožněny transporty pacientů na diagnostická vyšetření na CT, popř. NMR a dále pak budou zabezpečeny služby komplementu a dostupnost konziliárních služeb napříč všemi odbornostmi. Součástí této investiční akce jsou rovněž nezbytné přeložky, demolice stávajících objektů.

V současné době již probíhají stavební práce, došlo k oplocení staveniště, dokončeno bylo kácení stromů a probíhají přeložky sítí a vybudování nových energokanalů včetně napojení na stávající.

### Popis záměru

Předmětem investičního záměru je vybudování nového pavilonu Emergency, COS vč. JIP a nadzemního spojovacího koridoru se stávajícím pavilonem „G“ v Krajské zdravotní, a. s. – Nemocnici Chomutov, o. z. Spojovacím koridorem pak dojde k nezbytnému propojení chirurgických pavilonů s interními pavilony.

### Popis jednotlivých podlaží nového pavilonu

1. NP Emergency, nízkoprahová a vysokoprahová část, expektace (4 lůžka)  
ARO 10 lůžek
2. NP Operační sály (5 sálů), centrální sterilizace, JIP 10 lůžek
3. NP Technické a administrativní zázemí

V současné době probíhají stavební práce:

- betonáž desky v rozsahu cca 250 m<sup>3</sup>.
- rekonstrukce objektu C – probíhají vyzdívky, sanace spodní stavby (proběhla oprava izolace)
- bednění sloupů a stěn 1.NP a stropu 2.NP
- probíhá hydroizolace a zateplování ŽB stěn 1. PP
- probíhají vyzdívky v 1. PP

### Vizualizace

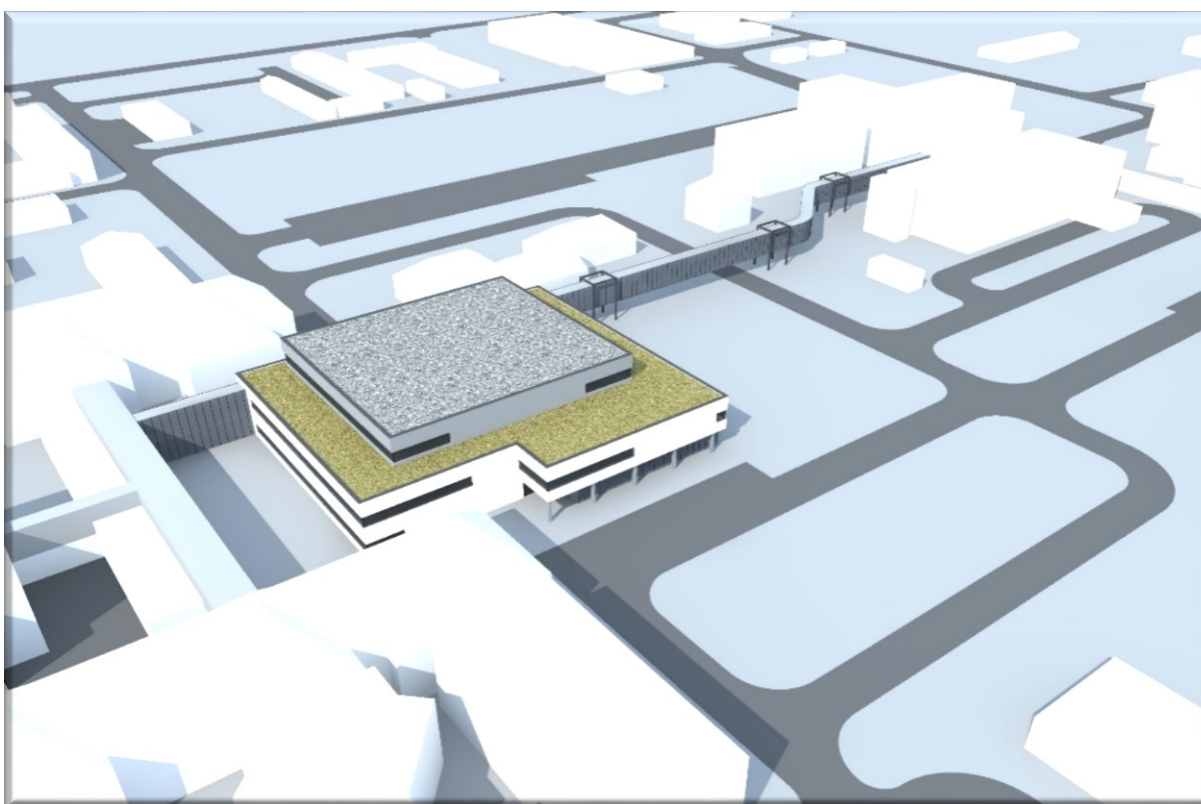
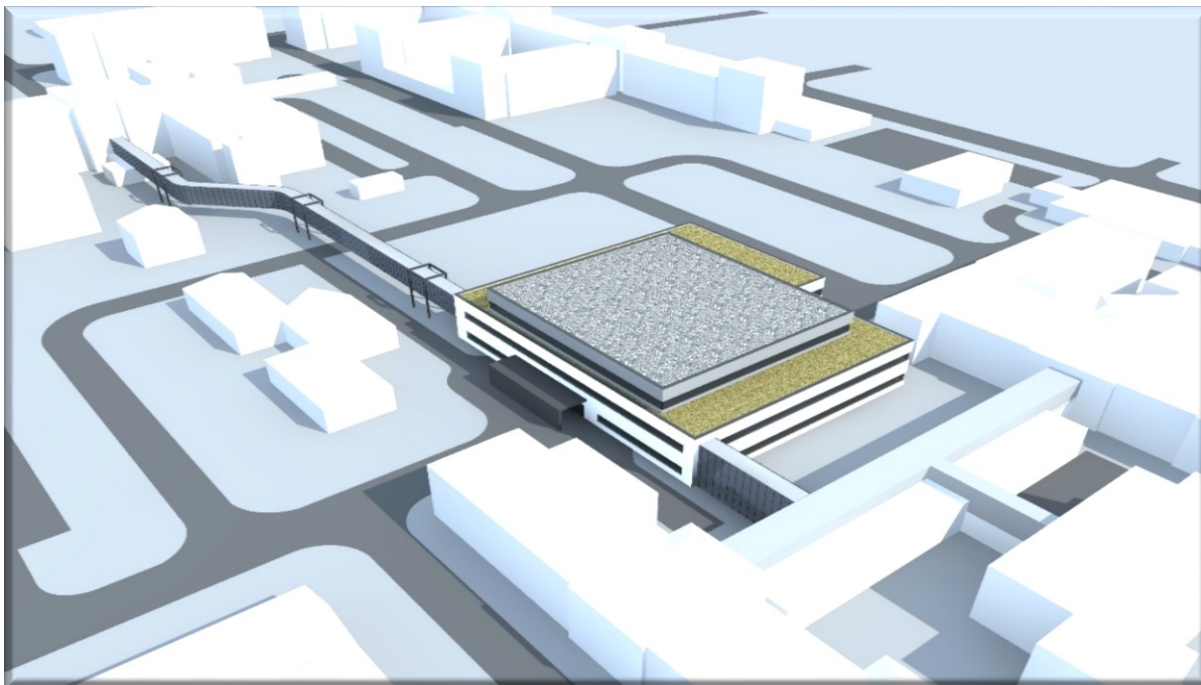

Fotografie z probíhající výstavby:





#### Přepokládané náklady

Propočet investičních nákladů stavební části a zahrnutých nezbytných technologických celků činí přibližně 833,86 mil. Kč.

Přepokládané investiční náklady 1. finanční etapy:	303 mil. Kč
Přepokládané investiční náklady 2. finanční etapy:	531 mil. Kč

K 31. 8. 2022 prostavěnost ve výši 121 580 714,16 Kč vč. DPH.

#### Přepokládaný harmonogram:

Dokončení projektové dokumentace:	11/2019
Vyhlášení veřejné zakázky:	21. 5. 2021
Uzavření smlouvy o dílo:	13. 9. 2021
Zahájení stavebních prací:	23. 9. 2021
Dokončení stavebních prací:	15. 12. 2023 (vč. legislativního povolení užívání díla)

#### Zhotovitel:

Sdružení společností Společnost „Emergency Nemocnice Chomutov – OHL & MQ“  
Vedoucí společník – OHL ŽS, a.s.

Jedná se o **novou stavební investici**, jejímž předmětem je zhotovení zcela nové stavby, která před realizací investice neexistovala za pomoci níž bude Krajská zdravotní, a.s. – Nemocnice Chomutov, o.z. poskytovat Služby, resp. zdravotní služby, které jsou předmětem Smlouvy o poskytování veřejné služby a podmínkách poskytnutí Vyrovnávací platby za splnění závazku veřejné služby ze dne 26. 6. 2017.

Realizace této strategické investiční akce byla schválena usnesením Zastupitelstva Ústeckého kraje – Usnesení č. 017/24Z/2019 ze dne 21. 10. 2019 a navazujícími usneseními Rady Ústeckého kraje – Usnesení č. 004/95R/2020 ze dne 17.4.2020 a usnesení Zastupitelstva Ústeckého kraje – Usnesení č. 017/29Z/2020 ze dne 20.4.2020.

### **3. „Urgentní příjem a op. sály DC“ - Nový pavilon Emergency včetně operačních sálů, centrální sterilizace a jednotek intenzivní péče, Krajská zdravotní, a.s. – Nemocnice Děčín, o.z. – I. Etapa, cca 915 mil. Kč vč. vybavení zdravotnickou technikou**

Předmětem investičního záměru je výstavba nového pavilonu Emergency včetně centrálních operačních sálů, centrální sterilizace a jednotek intenzivní péče včetně také vybudování nových parkovacích míst ve dvoupatrovém parkovacím domě a modernizace energocentra (I. Etapa). Součástí záměru je pak také vybudování nadzemního spojovacího koridoru nového pavilonu s pavilonem „I“, výstavba nového pavilonu Péče o matku a dítě včetně hemodialyzačního střediska na místě stávajícího pavilonu bývalého dětského oddělení (II. etapa).

Současná moderní medicína jako jeden ze základních požadavků vyžaduje centralizaci diagnostiky a řešení zdravotního stavu u akutních případů, což je možné zajistit pouze budování vysokoprahových či nízkoprahových urgentních příjmů (emergency), na kterých je soustředěna diagnostika a zdravotní péče napříč medicínskými odbornostmi, přičemž na ně navazuje potřebná zdravotnická infrastruktura v podobě operačních sálů, jednotek intenzivní péče i standardních lůžkových oddělení. V Nemocnici Děčín, o.z. takovéto pracoviště doposud neexistuje a příjem pacientů se závažným zdravotním stavem je řešen řadou organizačních opatření, která však plnohodnotně nemohou zajistit úroveň zdravotních služeb, poskytovaných na pracovištích urgentních příjmů. Určitou nevýhodou současné podoby děčínské nemocnice je kromě chybějícího urgentního příjmu rovněž dislokace pavilonu chirurgických oborů a pavilonu interních onemocnění, kdy je v řadě případů pacientům s akutním zdravotním stavem nezbytné zajišťovat jejich transport mezi jednotlivými pracovišti sanitními vozy. Vedle toho jsou v rámci chirurgického oddělení provozovány operační sály, které neodpovídají současným požadavkům a potřebám moderní medicíny a dlouhodobě je jejich používání neudržitelné. Uvedené nedostatky nelze řešit dílčími rekonstrukcemi a modernizacemi stávající infrastruktury, ale je možné je řešit pouze novou výstavbou pavilonů Emergency, zahrnujících vlastní urgentní příjem, operační sály vč. centrální sterilizace, jednotek intenzivní péče, porodního traktu a hemodialýzy, přičemž díky spojovacímu koridoru budou odpovídajícím způsobem zabezpečeny služby komplementu a dostupnost konziliárních služeb napříč všemi odbornostmi. Součástí této investiční akce jsou rovněž nezbytné přeložky, demolice stávajících objektů a řešení energetického hospodářství, ve vazbě na vlastní urgentní příjem pak parkoviště pro klienty urgentního příjmu.

Aktuální stav pro I. etapu:

Stavba již byla zahájena a to předáním staveniště vybranému zhotoviteli v říjnu 2021. Aktuálně se provádějí práce:

- MONOLITY – Betonáž stropu 2. NP, armování a betonáž svislých konstrukcí 2. NP. Stojkování stropu spojovacího krčku. Pokračuje provádění betonáže 2.NP, dokončeno odvodnění ploch.
- Probíhají hydroizolace a tepelné izolace
- ENERGOCENTRUM – Pokračují stavební úpravy, probíhá koordinace se stavbou ČEZ - nutno podat žádost na ČEZ, koordinace zábrou Lužická ul.
- Zahájeny práce na náhradním vstupu do objektu E

Aktuální stav pro II. etapu:

Již byla dokončena projektová dokumentace a v prosinci 2021 bylo vydáno stavební povolení vč. nabytí právní moci. Aktuálně pak probíhá příprava veřejné zakázky na stavební práce – výběr externího administrátora veřejné zakázky.

Popis jednotlivých podlaží nového pavilonu operačních sálů a Emergency (I. etapa)

- 1. NP - Technické podlaží a šatnové zázemí personálu. Samostatný vstup pro personál.

- 2. NP - Vstup do objektu – urgentní příjem pacientů, nově vytvořený vjezd pro RZS z ulice Lužická. Urgentní příjem obsahuje expektační pokoj, 2 zákrovové sálky, 3 lůžka crash roomu. Součástí podlaží je i část RDG oddělení – pracoviště CT.
- 3. NP - Operační trakt a centrální sterilizace operační trakt je tvořen 4 operačními sály včetně pooperačního pokoje s 6 lůžky, centrální sterilizace s 3 sterilizátory. Podlaží je navázáno na lůžkové oddělení chirurgie.
- 4. NP - Podlaží, které obsahuje oddělení intenzivní péče, je tvořeno 8 lůžky JIP, 6 lůžky ARO, dále je součástí gynekologicko-porodnické části pavilonu E i nová slehárenská část porodnice se 3 porodními pokoji, operačním sálem a dalším zázemím porodního oddělení.

Popis jednotlivých podlaží nového pavilonu Péče o matku a dítě vč. hemodialyzačního střediska (II. etapa):

- 1. NP – Hemodialýza (14 křesel, 2 lůžka), nefrologická ambulance, technické zázemí (úpravna vody pro dialýzu, strojovna vzduchotechniky, rozvodna elektro)
- 2. NP – Gynekologie – lůžkové oddělení 16 lůžek, pooperační pokoj 4 lůžka, zákrovový sál
- 3. NP – Porodnice 3 porodní pokoje, 4 lůžka – 1. doba porodní, 1 operační sál – porodní
- 4. NP – Porodnice – lůžkové oddělení – 17 lůžek, 6x dvoulůžkový pokoj, 4x jednolůžkový pokoj, 1x apartmá

Vizualizace:

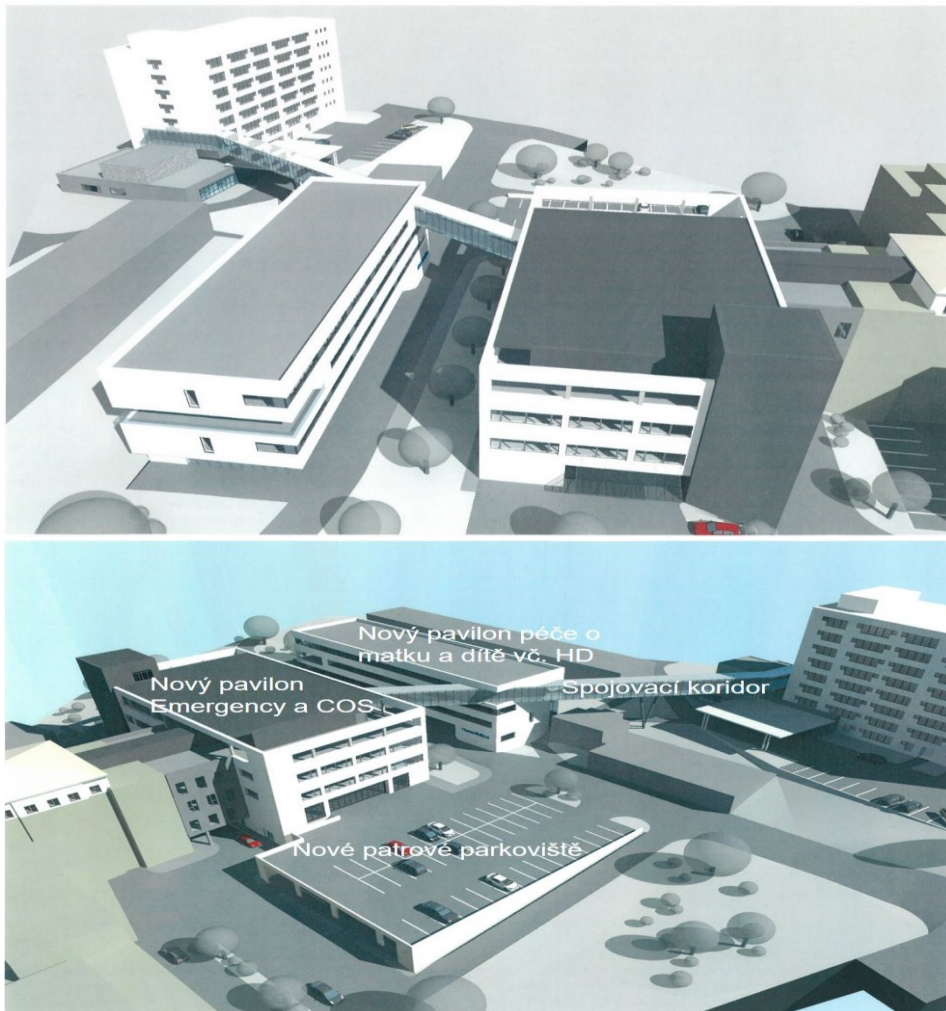

Fotografie z probíhající stavby:





#### Předpokládané náklady

Vzhledem ke skutečnosti, že v současné probíhá zpracování projektové dokumentace je propočten investičních nákladů předběžný a bude dále zpřesňován dle stupně zpracované projektové dokumentace. Propočet investičních nákladů stavební části a zahrnutých nezbytných technologických celků první etapy činí přibližně 784 406 795 Kč, vč. vybavení zdravotnickou technologií pak cca 915 mil. Kč.

Předpokládané investiční náklady 1. finanční etapy: 328 mil. Kč  
Předpokládané investiční náklady 2. finanční etapy: 456 mil. Kč

K 31. 8. 2022 prostavěnost ve výši cca 94 436 953,21 mil. Kč vč. DPH.

#### Předpokládaný harmonogram (I. etapa):

Dokončení projektové dokumentace:	01/2019
Vyhlášení veřejné zakázky:	21. 5. 2021
Uzavření smlouvy o dílo:	22. 9. 2021
Zahájení stavebních prací:	4. 10. 2021
Dokončení stavebních prací:	15. 12. 2023 (vč. legislativního povolení užívání díla)

#### Zhotovitel:

Sdružení firem VW WACHAL a.s. a Zlínstav a.s.

Jedná se o **novou stavební investici**, jejímž předmětem je zhotovení zcela nové stavby, která před realizací investice neexistovala, s jejímž využitím bude Krajská zdravotní, a.s. – Nemocnice Děčín, o.z.



poskytovat Služby, resp. zdravotní služby, které jsou předmětem Smlouvy o poskytování veřejné služby a podmínkách poskytnutí Vyrovnávací platby za splnění závazku veřejné služby ze dne 26. 6. 2017.

Realizace této strategické investiční akce byla schválena usnesením Zastupitelstva Ústeckého kraje – Usnesení č. 017/24Z/2019 ze dne 21. 10. 2019 a navazujícími usneseními Rady Ústeckého kraje – Usnesení č. 004/95R/2020 ze dne 17.4.2020 a usnesení Zastupitelstva Ústeckého kraje – Usnesení č. 017/29Z/2020 ze dne 20.4.2020.

Aktuálně je řešena realizace druhé etapy (pavilon pro matku a dítě), přičemž předpokládané investiční náklady činí cca 370 mil. Kč.

#### **4. „Urgentní příjem a op. sály RB“ - Novostavba hlavní budovy, přístavba křídla emergence, zřízení lahvové stanice medicínálních plynů, energocentra a demoliční práce v rámci I. etapy modernizace Krajské zdravotní, a.s. – Masarykovy nemocnice v Ústí nad Labem, o.z. pracoviště Rumburk**

Ve vazbě na dosavadní vývoj ve věci předmětného investičního záměru včetně aktuálně zpracované koncepce rozvoje pracoviště Nemocnice Rumburk bylo vedením KZ rozhodnuto o nutnosti přistoupit k logickému a systematickému zahájení přípravy daného záměru, které povede ke kladnému výsledku v rámci jeho projekční fáze a umožní tak samotnou realizaci investičního záměru.

Předmětem plnění I. části projektové přípravy je zadání projektového servisu na úrovni zpracování generelu nemocnice a následně pak studie proveditelnosti/studie stavby. Předmětem plnění II. části projektové přípravy bude následně projektový a inženýrský servis na úrovni zpracování projektových dokumentací za účelem legislativního povolení stavby (územní rozhodnutí, stavební povolení), a též i na úrovni splnění legislativních požadavků pro uskutečnění veřejné zakázky na generálního dodavatele stavby, a to v případě uvažování standardního režimu zadání VZ – tedy zpracování projektové dokumentace pro provádění stavby s náležitostmi zadávací (tendrové) dokumentace včetně zpracování vybraných speciálních dokumentací a soupisu stavebních prací, dodávek a služeb vč. výkazu výměr. Součástí záměru pak bude a) Nový objekt EMERGENCY + modernizace stávajícího objektu budovy „Chirurgie“ a za b) Modernizace stávajícího objektu polikliniky.

Níže uvedený, dříve zpracovaný, popis záměru je tak nyní již neaktuální.

#### **Základní popis investiční akce:**

Předmětem investičního záměru je novostavba hlavní budovy, přístavba křídla emergence, zřízení lahvové stanice medicínálních plynů, energocentra a demoliční práce v rámci I. etapy modernizace Krajské zdravotní, a.s. – Masarykovy nemocnice v Ústí nad Labem, o.z., pracoviště Rumburk.

Programová náplň – zdravotnické provozy (I.etapa):

1.NP	
Urgentní příjem	5 expektačních lůžek
Akutní příjem	2 lůžka
	zákrokový sál
	sádrovna
	3 ambulance
Operační trakt	3 operační sály
	5 dospávacích pokojů

JIP	10 lůžek
Radiodiagnostika	skiaskop
	skiagraf
	2x ultrazvuk
	CT
2.NP	
Laboratoře	OKB, OKH, OKMI
Zázemí lékařů	8 lékařských pokojů
3.NP	
Chirurgie	30 standardních lůžek

### **Zdůvodnění investiční akce:**

Realizace tohoto záměru je nezbytná k zajištění zachování a zkvalitnění zdravotní péče poskytované ve Šluknovském výběžku, přičemž toto je dlouhodobým cílem Ústeckého kraje a aktuálně i jedním ze strategických cílů Krajské zdravotní, a.s. Rumburská nemocnice prostřednictvím dotačního programu REACT-EU získá nové přístrojové vybavení, a to ve výši 150 milionů korun. Současně je plánována ve dvou etapách rozsáhlá modernizace nemocnice.

Důvodem pro realizaci předmětného investičního záměru je realizace I. etapy výstavby a modernizace zdravotnických provozů detašovaného pracoviště Rumburk, a to dle již zpracované projektové dokumentace pro SP. Právě výše zmíněná 100% dotace na zdravotnickou techniku je velice úzce provázána s exponovaným předmětným investičním záměrem, protože zdravotnická technika takto dotovaná bude instalována v dané novostavbě.

Bez realizace modernizace detašovaného pracoviště nemocnice Rumburk není reálné naplnit cíl zajištění zachování a zkvalitnění zdravotní péče v oblasti Šluknovského výběžku, přičemž vedle odpovídajícího a moderního zázemí pro poskytování zdravotních služeb bude zajištěna rovněž modernizace prostor podpůrných provozů. Moderní zdravotnická technika, pořízená ze získaných dotačních zdrojů, instalovaná v novostavbě pracoviště Rumburk, přispěje ke zkvalitnění samotné zdravotní péče. V neposlední řadě lze presumovat pozitivní trend i do organizace samotné, a to směrem ke zlepšení pracovních podmínek lékařů a dalšího zdravotnického personálu, který bude mít moderní zázemí s novým vybavením.

Lze shrnout, že pozitiva plynoucí ze synergie získané dotace a realizované novostavby, jsou vyhodnocována jako zcela mimořádná a pro zajištění zdravotních služeb v regionu pravděpodobně neopakovatelná.

### Vizualizace a situace umístění dostavby:

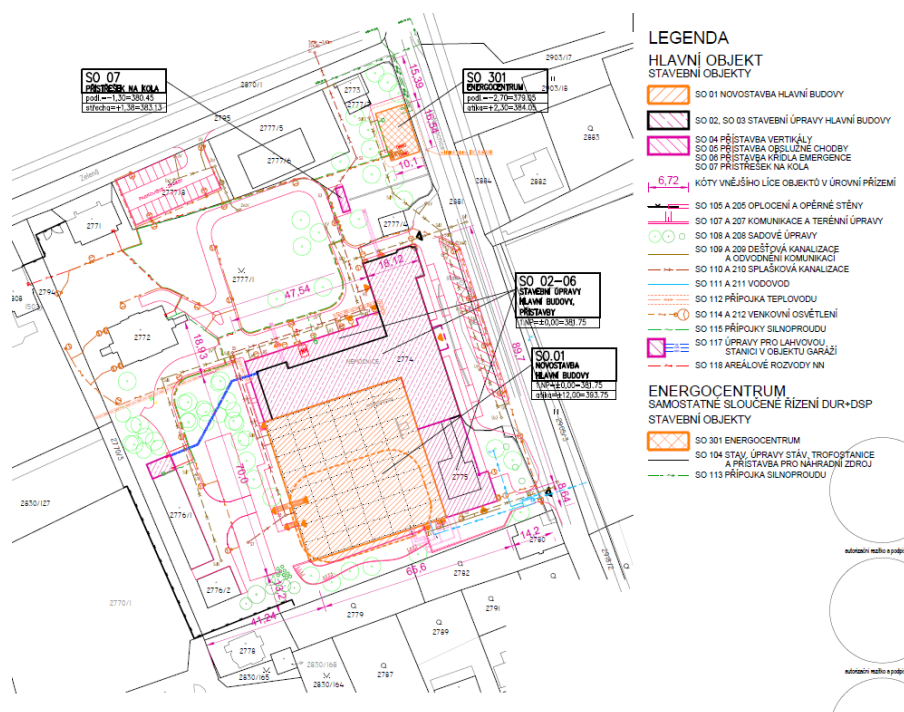

### Propočet investičních nákladů na realizaci investiční akce:

Jedná se o první etapu modernizace nemocnice, stavební akce bude dokončena v r. 2023.

### Propočet investičních nákladů na realizaci investiční akce:

Předpokládané investiční náklady činí:

550,0 mil. Kč vč. DPH

### Předpokládaný harmonogram:

Dokončení generelu/studie staveb:	06/2023
Vyhlášení veřejné zakázky na PD:	05/2023
Uzavření smlouvy o dílo na PD:	06/2023
Dokončení PD:	03/2024
Zahájení VZ na GDS:	01/2023
Zahájení stavebních prací:	04/2023
Dokončení stavebních prací:	03/2026

Jedná se o **novou stavební investici**, jejímž předmětem je zhotovení zcela nové stavby, která před realizací investice neexistovala, za pomoci níž bude Krajská zdravotní, a.s. – Masarykova nemocnice v Ústí nad Labem – pracoviště Rumburk, o.z. poskytovat služby, resp. zdravotní služby, které jsou předmětem Smlouvy o poskytování veřejné služby a podmínkách poskytnutí Vyrovňovací platby za splnění závazku veřejné služby ze dne 26. 6. 2017.

## **5. Stavební úpravy KOC pro LU, simulátor, terapeutický RTG, kardio SPECT - Zřízení zákrového sálu brachyterapie vč. nástavby 2.NP - 2. finanční etapa**

### **Základní popis investiční akce:**

Záměrem byly stavební práce dané investičním záměrem stavebních úprav současných prostor ozařoven vč. technologického zázemí, zřízení zákrového sálu brachyterapie úpravou stávajících prostor v Krajské zdravotní, a.s. – Masarykově nemocnice v Ústí nad Labem, o.z., v Pavilonu M – Onkologického centra V Podhájí.

Jednalo se o stavební práce spojené se změnou stávajících, aktuálně využívaných prostor onkologického pracoviště v 1. NP pavilonu V Podhájí – sekce radiologických pracovišť – ozařoven a nástavbou části 2. NP na stávajícím dvoupodlažním nepodsklepeném objektu, v rámci kterých bylo zřízeno nové pracoviště brachyterapie, dále byla provedena sanace objektu proti zemní vlhkosti, a modernizace hlavní elektrorozvodny, v rámci které došlo k jejímu přestěhování a modernizaci.

Součástí stavebních prací bylo dále vybudování nových plánovacích místností v nástavbě, výměna stávající vzduchotechniky a propojení nástavby novým schodištěm se stávajícími prostory. Modernizované a nově vzniklé prostory byly vybaveny nábytkem. Dále byly kompletně vyměněny elektrorozvody, rozvody vody, topení a odpady.

### **Zdůvodnění investiční akce:**

Jednalo se o modernizaci pracoviště onkologického oddělení, která byla nezbytná v souvislosti s umístěním nového pracoviště brachyterapie a výměnou lineárního urychlovače. Současně došlo k nutné sanaci objektu proti vlhkosti a tím samozřejmě došlo ke snížení odstávek technologie ozařovačů v souvislosti s havarijním stavu.

### **Propočet investičních nákladů na realizaci investiční akce:**

Náklady k 31.12.2021 v rámci I. finanční etapy činily:	32 328 714,06 Kč vč. DPH
Náklady k 30.4.2022 v rámci II. finanční etapy činily:	5 198 094,30 Kč vč. DPH
Celkové náklady:	37 526 808,36 Kč vč. DPH

### **Předpokládaný harmonogram realizace 2. finanční etapy:**

Dokončení realizace 2. finanční etapy 30. 04. 2022

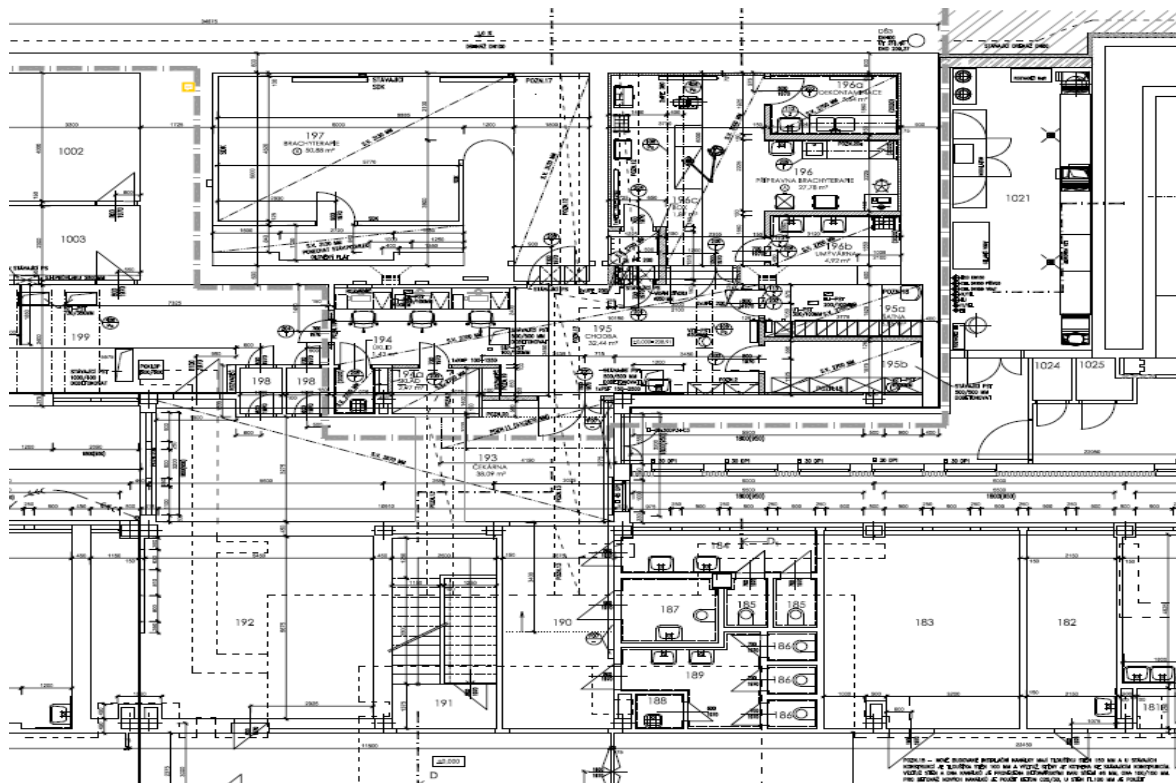

1:100

POHLED ... (Technical note regarding the view or section)

POHLED SEVEROVÝCHOD

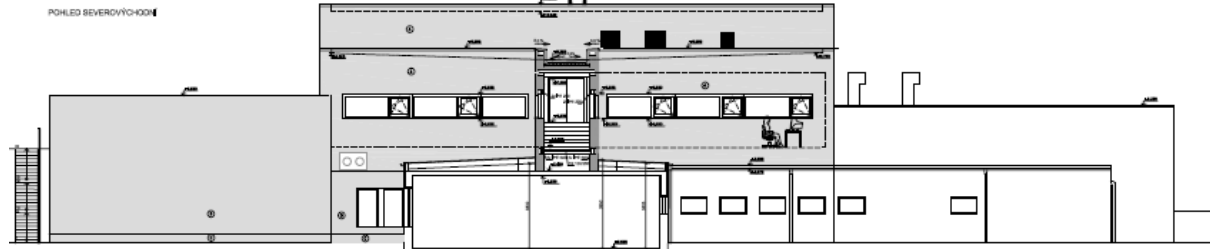

POHLED JIHOZÁPADNÍ

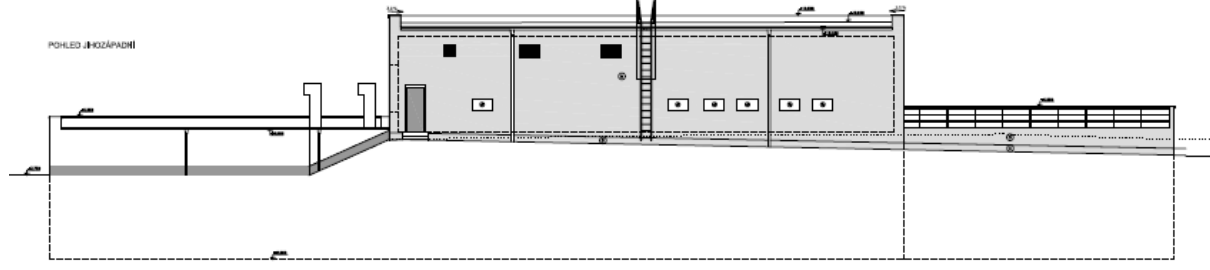

Fotografie ze stavby:





Jedná se o **rozvojovou stavební investici**, jejímž předmětem stavební úpravy prostor, ve kterých bude Krajská zdravotní, a.s. – Masarykova nemocnice v Ústí nad Labem, o.z. poskytovat zdravotní služby, jež jsou předmětem Smlouvy o poskytování veřejné služby a podmínkách poskytnutí Vyrovňovací platby za splnění závazku veřejné služby ze dne 26. 6. 2017.

Realizace této strategické investiční akce byla schválena usnesením Zastupitelstva Ústeckého kraje - Usnesení č. 017/24Z/2019 ze dne 21. 10. 2019, přičemž je předpokládáno předložení návrhu úvěrových podmínek k rozhodnutí Zastupitelstvu Ústeckého kraje v průběhu prvního pololetí letošního roku.

## 6. „Dovybavení KOC KZ“ - Terapeutický RTG přístroj

Terapeutický RTG přístroj je určen pro Krajskou zdravotní, a.s. – Masarykovu nemocnici v Ústí nad Labem, o. z. – Onkologické oddělení

Obnova terapeutického hloubkového rentgenu pro nenádorovou radioterapii, která je nedílnou a požadovanou součástí poskytování zdravotní péče v komplexním onkologickém centru Krajské zdravotní, a.s. Hlavním důvodem obnovy hloubkového rentgenu je stáří současného přístroje T-200 (výrobce Wolf-Medizintechnik), který byl v KOC nainstalován v r. 2007 a jeho funkční možnosti již nevyhovují nynějšímu trendu. Doporučená životnost tohoto přístroje je 10 let, po uplynutí doporučené doby životnosti zároveň končí i možnost technické podpory ze strany dodavatele a např. i dostupnost klíčových náhradních dílů.

Pořízení terapeutického RTG přístroje bylo předmětem dotační podpory v rámci SOHZ pro rok 2020, přičemž s ohledem na aktuální situaci na trhu s elektronikou (polovodiče) nebyl dodavatel schopen zařízení v původně předpokládaném termínu sjednaném v návaznosti na termín dokončení stavebních prací dodat. Z tohoto důvodu je pořízení této zdravotnické techniky zahrnuto do této žádosti.

Skutečné investiční náklady: **10 438 670 Kč vč. DPH**  
Realizace dokončena 3.Q/2022  
Dodavatel: AMEDIS spol.s.r.o.

Obnovovaná technologie: Terapeutický přístroj T200, rok pořízení 2007

Jedná se o obnovovací investici, jejímž předmětem je pořízení zdravotnické techniky, na které bude Krajská zdravotní, a.s. – Masarykova nemocnice v Ústí nad Labem, o.z. poskytovat zdravotní služby, jež jsou předmětem Smlouvy o poskytování veřejné služby a podmínkách poskytnutí Vyrovnávací platby za splnění závazku veřejné služby ze dne 26. 6. 2017.

## 7. Modernizace Dětského a dorostového oddělení, Krajská zdravotní, a.s. – Nemocnice Most, o.z.

Předmětem investičního záměru je reorganizace poskytování zdravotní péče v rámci Dětského a dorostového oddělení (dále jen „DDO“), která s sebou mimo jiné přinese komplexí modernizaci zájmových částí 3.NP, 5.NP a 7.NP stávajícího pavilonu C, která budou přizpůsobena požadavkům nových pracovišť.

### Základní popis investičního záměru

Reorganizace DDO vyvolává následující změny v pavilonu C:

#### ▪ 3.NP

Zájmovou částí 3.NP ve vazbě na reorganizaci DDO je 3. část daného podlaží (SZ část pavilonu), kde z původního oddělení DDO – JIP velké děti a starší kojenci byla nově navržena **lůžková stanice kojenců**. Dále pak 1. a 2. část pavilonu (JV a střední část pavilonu), kde jsou navrženy úpravy pouze minoritní části zájmového podlaží, kde v původních prostorech DDO komplementu, lékařských pokojích, ambulancích a primáře byla nově navržena stanice velkých dětí.

#### 3.NP

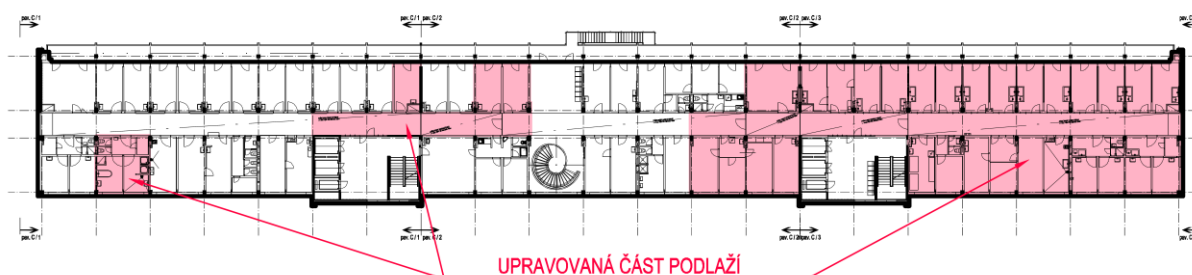

#### ▪ 5.NP

Zájmovou částí 5.NP ve vazbě na reorganizaci DDO je 3. část daného podlaží (SZ část pavilonu), kde v původně nevyužívaných prostorách je nově navržena **jednotka intenzivní a resuscitační péče pro novorozence**. Zároveň ve 2. části (střední část pavilonu) je v původně nevyužívaných prostorách navržena nově **jednotka intenzivní a resuscitační péče pro kojence a větší děti**.



## 5.NP

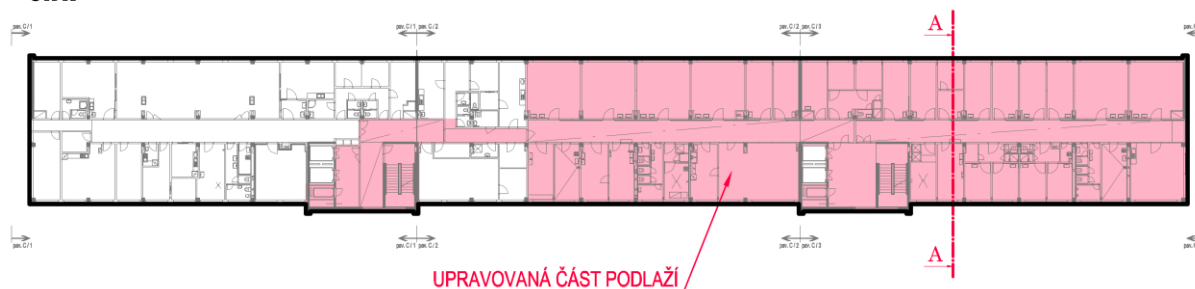

## 7.NP

Zájmovou částí 7.NP ve vazbě na reorganizaci DDO je 1. část (JV část pavilonu), kde ve stávajících prostorách DDO – JIP, Perinatologie je nově navržena **JIP - stanice pro nedonošence**.

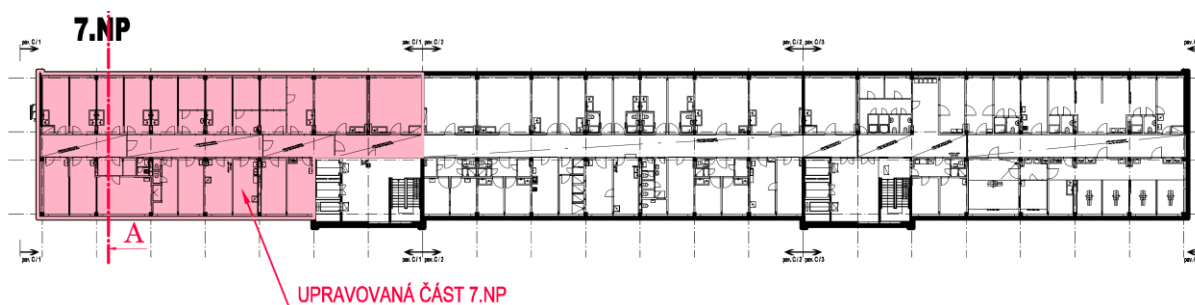

V rámci navrhovaných stavebních úprav jsou navrženy rozsáhlé změny stavebně-dispozičního řešení. Z pohledu požárně bezpečnostního řešení stavby je navrženo u štítu nové únikové vnější schodiště, dále pak úpravy stávajících vnitřních vertikál (schodiště, výtahové haly), které budou modifikovány z důvodu nutnosti vytvoření chráněné únikové cesty.

V rámci navržených úprav jednotlivých částí pavilonu C, a to ve 3.NP, 5.NP i 7.NP, je navržena kompletní obnova instalací technického zařízení budovy, a to zejména:

- silnoproudá elektrotechnika – nové vnitřní silnoproudé instalace (zálohované i nezálohované obvody);
- slaboproudá elektrotechnika (datová síť, WIFI, komunikační systém sestra-pacient, intercom atd.);
- rozvody zdravotně technických instalací (SV, kanalizace);
- vzduchotechnika;
- chlazení;
- měření a regulace;
- rozvody medicinálních plynů.

Zároveň je zpracován i projekt zdravotnické technologie včetně vybavenosti jednotlivých oddělení.

Z důvodu stáří projektové dokumentace bude nutné přistoupit k:

- revizi PD na úrovni zpracování aktuálních standardů odborných úseků KZ, a.s. (IT, OOKC)
- obnovení legislativního povolení k části 5.NP
- zajištění legislativního povolení k částem týkajících se 3.NP a 7.NP

## **Přepokládané investiční náklady**

Na základě kontrolního položkového rozpočtu stavby vycházejícího z dokumentace pro provedení stavby zpracované v 05/2019 je výše investičních nákladů 156 452 347 Kč vč. DPH.

Z důvodu stáří výše uvedeného je nutné přistoupit k aktualizaci (predikci) výše investičních nákladů na aktuální úroveň stavebního trhu. Pro tyto účely je na základně odborného odhadu použit koeficient pro navýšení ceny daný hodnotou 1,30 [-], tedy se jedná o navýšení o 30 %.

INVESTIČNÍ ZÁMĚR	VÝŠE IN dle PD (5/2019)		koeficient (-)	PREDIKCE AKTUÁLNÍ VÝŠE IN	
	(Kč bez DPH)	(Kč vč. DPH)		(Kč bez DPH)	(Kč vč. DPH)
3. NP - lůžková stanice kojenců	30 032 273	36 339 050	1,3	39 041 955	47 000 000
5. NP - JIRP novorozenců + JIRP kojenci a větší děti	62 562 630	75 700 782	1,3	81 331 419	98 000 000
7. NP - JIP pro nedonošence	36 704 557	44 412 514	1,3	47 715 924	58 000 000
		<b>156 452 347</b>			<b>203 000 000</b>

### *Poznámka:*

*Předmětný (primární) investiční záměr vyvolává řadu podmiňujících investic, které je nezbytně nutné realizovat pro to, aby bylo možné primární investiční záměr legislativně, technicky i provozně uvést v užívání.*

*Výše zmíněné podmiňující investice logicky vyvolávají požadavek na zajištění finančního krytí nad rámec výše uvedené predikce investičních nákladů primárního záměru. Vzhledem ke skutečnosti, že aktuálně není znám rozsah takovýchto vyvolaných investic a bude maximální snahou tyto minimalizovat, jsou zahrnuty do tzv. náhradních investic.*

## **Predikce harmonogramu**

12/2022	dokončení aktualizace projektové dokumentace
01/2023	zajištění legislativního povolení stavby
01/2023	příprava a vyhlášení VZ na stavební práce
02/2023	hodnocení a posouzení nabídek, uzavření SoD
03/2023	předání staveniště, zahájení stavebních prací
10/2023	dokončení stavebních prací

Jedná se o **rozvojovou stavební investici**, jejímž předmětem stavební úpravy prostor, ve kterých bude Krajská zdravotní, a.s. – Nemocnice Most, o.z. poskytovat zdravotní služby, jež jsou předmětem Smlouvy o poskytování veřejné služby a podmínkách poskytnutí Vyrovňovací platby za splnění závazku veřejné služby ze dne 26. 6. 2017.

## **8. Modernizace CHIR JIP**

Předmětem investičního záměru je modernizace stávající stanice CHIR JIP ve 2.NP pavilonu B. Investiční záměr řeší komplexní modernizaci a provozní optimalizaci stávající jednotky intenzivní péče chirurgického oddělení. Stávající jednotka neodpovídá soudobím hygienickým, technickým, technologickým ani provozním standardům a požadavkům.

Půdorys stávajícího stavu pracoviště:

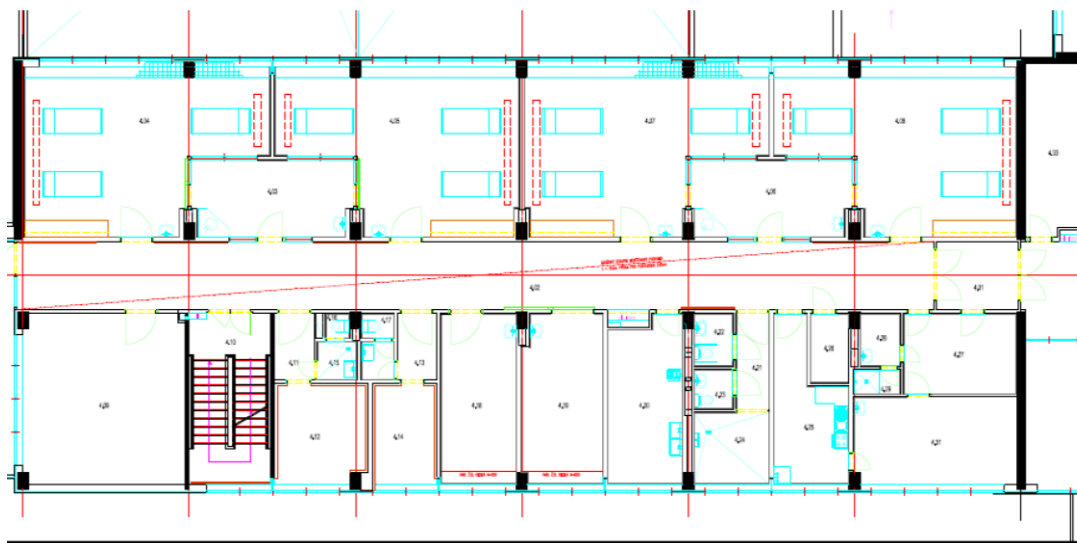

Půdorys studií navrženého uspořádání pracoviště:



### **Přepokládané investiční náklady**

Na základě zpracované studie stavby z 09/2020 byly investiční náklady predikovány ve výši 42 mil. Kč. vč. DPH, avšak při zohlednění stáří studie lze na základě odborného odhadu predikovat investiční náklady ve výši spíše **47 mil. Kč. vč. DPH**. Podrobněji budou investiční náklady vyčísleny po dokončení projektové dokumentace a zpracování soupisu stavební prací, dodávek a služeb s výkazem výměr a jeho ocenění, tedy po získání kontrolního položkového rozpočtu.

### **Predikce harmonogramu**

10/2022	příprava a vyhlášení VZ na PD
11/2022	hodnocení a posouzení nabídek, uzavření SoD, zahájení projektových prací
02/2023	dokumentace pro vydání stavebního povolení
04/2023	dokumentace pro provádění stavby

05/2023	legislativní povolení stavby, příprava a vyhlášení VZ na stavební práce
06/2023	hodnocení a posouzení nabídek, uzavření SoD
07/2023	předání staveniště, zahájení stavebních prací
12/2023	dokončení stavebních prací

Jedná se o **rozvojovou stavební investici**, jejímž předmětem stavební úpravy prostor, ve kterých bude Krajská zdravotní, a.s. – Nemocnice Most, o.z. poskytovat zdravotní služby, jež jsou předmětem Smlouvy o poskytování veřejné služby a podmínkách poskytnutí Vyrovnávací platby za splnění závazku veřejné služby ze dne 26. 6. 2017.

## 9. Modernizace vybavení Centra digestivní endoskopie

Předmětem investičního záměru je modernizace přístrojového vybavení Centra digestivní endoskopie, které je součástí gastroenterologického oddělení Masarykovy nemocnice, KZ a.s. Celkem se na pracovišti ročně provede asi 5 000 endoskopických výkonů. Velká část z nich, ať už diagnostické nebo terapeutické v sobě zahrnuje nějaký způsob intervence. Řada výkonů se v současné době dostává na hranici miniinvazivní chirurgie vč. rtg nebo sonograficky navigovaných zákroků za stěnou trávicí trubice.

Pracoviště má certifikaci pro provádění preventivního programu pro screeningové koloskopie, je podána žádost o uznání statutu Centra digestivní endoskopie. Úzce spolupracuje s dalším obory jako je chirurgie, radiologie, onkologie, vnitřní lékařství, nutriční péče.

Požadavky na pracoviště poskytující komplexní péči v oboru vyššího stupně, s čím souvisí akreditace pro specializační vzdělávání vyššího stupně a statut endoskopického centra, zahrnují používání vysoce kvalitních přístrojů s vysokým stupněm rozlišení a nadstavbovými zobrazovacími funkcemi a je nezbytné pořízení odpovídajícího vybavení – viz přehled níže.

Endoskopická věž vč. příslušenství	4
Umělá inteligence k videoprocesoru pro koloskopii	1
Elektrochirurgická jednotka s APC pro věž	1
Videogastroskop	4
Videogastroskop terapeutický	1
Videoduodenoskop terapeutický	3
Videokoloskop	4
Videoenteroskop	1
Echoendoskop lineární terapeutický	2
Echoendoskop radiální	1
Ultrazvuk pro endosonografii	1
<b>35 000 000,00 CZK</b>	

Moderní přístroje umožňují vyšetření trávicího traktu ve vysokém stupni rozlišení (HD/4K kvalita), umožňují speciální nadstavbové zobrazovací metody a terapeutické intervence. Tím vším se zvyšuje kvalita vyšetření, resp. zdravotní péče, současně i bezpečnost a efektivita poskytovaných zdravotních služeb.

**Přepokládané investiční náklady činí 35 mil. Kč**

**Předpokládaný termín realizace 4Q 2023**

Jedná se o rozvojovou investici, jejímž předmětem je doplnění a modernizace zdravotnické techniky, na které bude Krajská zdravotní, a.s. – Masarykova nemocnice v Ústí nad Labem, o.z. poskytovat zdravotní služby, jež jsou předmětem Smlouvy o poskytování veřejné služby a podmínkách poskytnutí Vyrovnávací platby za splnění závazku veřejné služby ze dne 26. 6. 2017

## **Náhradní investiční akce**

### **10. Dovybavení objektu „Kardiocentra“**

V rámci investiční výstavby objektu Kardiocentra je součástí stavebních prací a dodávek technologií rovněž dodávka některé zdravotnické techniky, která je pevně spojena se stavbou a technologickými instalacemi, zejména pak dodávky operačních svítidel, lůžkových ramp, zdrojových mostů a stativů v prostorách JIP a OS, vestaveb operačních sálů. Vedle této technologie je i přes maximální snahu využít stávající přístrojovou techniku nezbytná realizace doplnění a rozsáhlé obnovy stávající zdravotnické technologie, které společnost není schopna v plném rozsahu pokrýt z aktuálně dostupných zdrojů, a to zejména s ohledem na skutečnost, že převážná část této techniky byla pořízena z dotačních prostředků v rámci investiční výstavby v období 2001 – 2003.

Předmětem pořizované zdravotnické techniky budou zejména modalita pro radiodiagnostická pracoviště, vybavení operačních sálů a JIP.

**Předpokládané investiční náklady: 300 mil. Kč vč. DPH, z toho 200 mil. Kč nová investice a 100 mil. Kč obnovovací investice**

**Předpoklad dokončení realizace 4.Q/2023**

V případě realizace této náhradní investice bude v rámci vyúčtování předložen seznam jednotlivých pořízených zdravotnických přístrojů, a to vč. uvedení nových, obnovovacích a původních nahrazovaných.

Jedná se o (**náhradní**) **novou a obnovovací investici**, jejímž předmětem je pořízení zdravotnické techniky, na které bude Krajská zdravotní, a.s. – Masarykova nemocnice v Ústí nad Labem, o.z. poskytovat zdravotní služby, jež jsou předmětem Smlouvy o poskytování veřejné služby a podmínkách poskytnutí Vyrovňovací platby za splnění závazku veřejné služby ze dne 26. 6. 2017 a Smlouvy o poskytování veřejné služby a podmínkách poskytnutí Vyrovňovací platby za splnění závazku veřejné služby ze dne 23. 6. 2020.

### **11. Modernizace a rozšíření energocentra – trafostanice vč. náhradního zdroje el. energie**

Předmětem investičního záměru je modernizace stávající trafostanice TS4 vč. jejího rozšíření (přístavba) o trafostanici TS5, jejíž součástí bude i náhradní stacionární zdroj elektrické energie.

Jedná se o vyvolanou podmiňující investici k investičnímu záměru reorganizace zdravotní péče Dětského a dorostového oddělení mostecké nemocnice.

#### **Předpokládané investiční náklady**

Na základě odborného odhadu:

**30 mil. Kč. vč. DPH**

#### **Predikce harmonogramu**

10/2022	předprojektová příprava
11/2022	příprava a vyhlášení VZ na PD
12/2022	hodnocení a posouzení nabídek, uzavření SoD, zahájení projektových prací
02/2023	dokumentace pro vydání společného povolení
04/2023	dokumentace pro provádění stavby
05/2023	legislativní povolení stavby, příprava a vyhlášení VZ na stavební práce
06/2023	hodnocení a posouzení nabídek, uzavření SoD
07/2023	předání staveniště, zahájení stavebních prací
12/2023	dokončení stavebních prací
01/2024	kolaudace, uvedení do provozu

## **12. Modernizace stávající hlavní objektové NN rozvodny umístěné v 1.PP pavilonu C**

Předmětem investičního záměru je modernizace stávající hlavní objektové elektrorozvodny pavilonu C, kdy stávající kapacita rozvodny je nedostatečná.

Jedná se o vyvolanou podmiňující investici k investičnímu záměru reorganizace zdravotní péče Dětského a dorostového oddělení mostecké nemocnice.

### **Přepokládané investiční náklady**

Na základě odborného odhadu:

**15 mil. Kč. vč. DPH**

### **Predikce harmonogramu**

10/2022	předprojektová příprava
11/2022	příprava a vyhlášení VZ na PD
12/2022	hodnocení a posouzení nabídek, uzavření SoD, zahájení projektových prací
03/2023	dokumentace pro provádění stavby
04/2023	příprava a vyhlášení VZ na realizaci
05/2023	hodnocení a posouzení nabídek, uzavření SoD
06/2023	předání staveniště, zahájení prací
12/2023	dokončení prací, uvedení do provozu

Model výpočtu stanovení maximální výše úhrad z titulu výkonu Služby v obecném hospodářském zájmu			
pro smlouvu v trvání 10 let, od roku 2017 žlutě jsou podbarveny buňky, vyžadující manuální vstup buňky vyplňujte v pořadí, daným římskými číslicemi			
č.	Položka		Poznámka/vysvětlivka
I	Aktuální rok pro stanovení výše úhrady	2022	vyberte ze seznamu
II	Typ dokumentace	předběžná kalkulace	
<b>Hodnota v Kč</b>			
III	Základní sazba pro majetek odepsaný před r. 2015	89 888 373,45	nároková částka pro obnovu zastaralého majetku
IV	Přepočet nároku dle ukončené životnosti k roku 2021	110 175 222,94	jedná se o rok, předcházející roku, pro který je kalkulován nárok
V	Zadání nového majetku, pořízeného v roce 2021		
VI	Fixní základní položka nároku	89 888 373,45	fixní složka - zahrnuta automaticky vždy v každém roce až do vyčerpání v roce 2021
VII	Odhadovaný zisk po zdanění za rok 2021	80 777 934,89	tato částka je automaticky odečítána z maximálního nároku pro následující rok
VIII	Maximální nárok na financování obnovy majetku v roce 2022	119 285 661,51	součet nároků po odečtení zisku po zdanění
IX	Požadováno na obnovu majetku pro rok 2022	11 000 000,00	příspěvek na obnovu stávajícího majetku, nutno doložit výčtem obnovovaného majetku
X	Mimořádné požadavky pro rok 2022 (rozvojové investice)	874 000 000,00	požadavek na příspěvek na rozšíření investičního majetku, nesouvisející s amortizací stávajícího majetku,
XI	Základ pro stanovení Vyrovnávací platby	885 000 000,00	konečný součet všech částek, nárokových KZ, a.s. pro daný rok
XII	Rozdíl mezi původním základem a skutečně vyplacenou platbou za rok 2022	108 285 661,00	nevyužitou částku lze převést do následujícího roku na základě dohody s objednatelem
XIII	<b>Příložené dokumenty:</b> Písemná žádost o příspěvek pro rok 2022 Seznam možných náhradních investic Návrh využití příspěvku s přehledem obnovovaných investic Byl nárokován příspěvek na nový majetek, nutno doložit zdůvodnění potřeby pro poskytování zdravotních služeb v režimu SOHZ		

Za Krajskou zdravotní, a.s. předložil

Dne 6.10.2022  
v Ústí nad Labem

Za Ústecký kraj zkontroloval