

KRPS-286852-26/ČJ-2022-0100MT-VZ
Identifikátor VZ: N006/22/V00031883

Počet listů: 9
Přílohy: 1/1



S M L O U V A
o dodávce jídel pro ÚO Rakovník

uzavřená v souladu s § 1746 a násl. zákona č. 89/2012 Sb., občanský zákoník,
v platném znění (dále jen „občanský zákoník“ a „smlouva“)

Níže uvedeného dne, měsíce a roku byla uzavřena mezi smluvními stranami smlouva tohoto znění:

Čl. I.
Smluvní strany





Česká republika - Krajské ředitelství policie Středočeského kraje

Zastoupená: Ing. Petrem Dostálem, náměstkem ředitele krajského ředitelství
pro ekonomiku
Sídlo: Na Baních 1535, 156 00 Praha 5 - Zbraslav
IČ: 75151481
DIČ: CZ75151481
Bankovní spojení: ČNB Praha
Číslo účtu: 507432881/0710
Telefon: 
Fax: 
e-mail: 
datová schránka: 2dtai5u

(dále jen „odběratel“),

a

Veřejné stravování CZ, a.s.

Zastoupená:  – členem správní rady
Sídlo: Praha 10, Světická 1114/6, PSČ 100 00
IČ: 285 07 215
DIČ: CZ28507215
Bankovní spojení: Česká spořitelna, a.s.
Číslo účtu: 1021557339/0800
Telefon:  – výkonný ředitel, 
E-mail: 

Zapsána v obchodním rejstříku vedeným Městským soudem v Praze, oddíl B, Vložka 14920

(dále jen „dodavatel“)

Čl. II.

Předmět smlouvy

1. Předmětem této smlouvy je závazek dodavatele vyrobit a dodat do odběrného místa - výdejny jídel odběratele, za podmínek uvedených v této smlouvě a podmínek uvedených v příloze č. 1 k této smlouvě, hotová jídla včetně polévek (dále jen jídlo), dochucovadel pro policisty a zaměstnance Krajského ředitelství policie Středočeského kraje, Územního odboru Rakovník.
2. Dodavatel se zavazuje provádět přípravu a dovoz stravy a odvoz zbytků stravy pro objednatele za podmínek uvedených v této smlouvě při respektování příslušných technologických a hygienických norem a obecně závazných právních, bezpečnostních a požárních předpisů. Dodavatel potvrzuje, že se v plném rozsahu seznámil s rozsahem a povahou sjednávaných činností, že jsou mu známy veškeré technické, kvalitativní a jiné podmínky nezbytné k jejich realizaci a že disponuje takovými kapacitami a odbornými znalostmi, které jsou k provádění přípravy, dovozu stravy a odvozu stravy a odvozu zbytků stravy pro objednatele nezbytné.
3. Odběratel se zavazuje uhradit dodavateli za přípravu a dovoz stravy a odvoz zbytků stravy, které byly poptány dílčí objednávkou odběratele, cenu sjednanou dle Čl. IV. této smlouvy.

Čl. III.

Dodací podmínky

1. Dílčí objednávky přípravy a dovozu stravy je odběratel povinen uplatnit u dodavatele telefonicky na telefonním čísle [REDAKCE] nebo elektronickou poštou zasláním na emailovou adresu [REDAKCE].
2. Dílčí objednávka musí obsahovat alespoň následující náležitosti:
 - Počet objednávaných obědů
 - Variantu objednávaných obědů, pokud je odběrateli dána možnost zvolit pro jednotlivý chod z více variant
 - Označení dne pro dovoz objednané stravy objednateli
3. Dílčí objednávky budou odběratelem činěny vždy nejpozději v pracovní den předcházející dni, kdy má být dovoz stravy realizován. Následné upřesnění množství dodávky teplých obědů bude odběratelem provedeno do 8:00 hod. dne dovozu stravy.
4. Přijetím dílčí objednávky odběratele dodavatelem vzniká tomuto povinnost přípravu a dovoz stravy pro odběratele vykonat.

5. Dodavatel je při realizaci předmětu plnění povinen dodržet minimální gramáž, počty vybraných druhů potravin, množství, jakost, provedení a cenu stanovenou touto smlouvou, včetně dopravy zboží do místa dodání, odběrného místa – výdejny jídel odběratele.
6. Dodavatel je povinen dodržovat zejména zákon č. 258/2000 Sb. o ochraně veřejného zdraví ve znění pozdějších předpisů, vyhlášku 137/2004 Sb. o hygienických požadavcích na stravovací služby a o zásadách osobní a provozní hygieny, ve znění pozdějších předpisů, nařízení EPaRE č. 1169/2011 o poskytování informací o potravinách spotřebitelům a dalších platných předpisů a norem.
7. Dodavatel odpovídá za hygienickou úroveň plnění v rozsahu daném obecně závaznými předpisy a normami vztahujícími se k předmětu smlouvy.
8. Dodavatel zajistí výrobu a přípravu obědů a jejich dovoz na své náklady do místa plnění, tj. do stravovacích prostor odběratele, výdejny jídel, ve vlastních gastronomických a nerezových hrncích, termoportech atd., přičemž bude používat k přepravě hotových jídel pouze předepsané a vyhovující nádoby a obaly, určené pro přepravu jídel a potravin.
9. Obědy musí být složeny z polévky a hlavního jídla (včetně oblohy, např. zelenina) s možností výběru minimálně ze dvou druhů teplých masitých jídel, jednoho teplého bezmasého jídla a dvou druhů polévek. Ve výběru z více jídel musí být také zahrnuta možnost výběru jídla odlehčeného, tj. např. zeleninový salát, těstovinový salát včetně pečiva nebo možnost výběru studeného bezmasého jídla.
10. Dodavatel se zavazuje zajistit i odvoz a likvidaci zbytků stravy.
11. Součástí dodávek stravy budou dochucovadla (sůl, pepř, tekuté polévkové koření), jejichž cena bude zahrnuta do ceny jídla a budou dodávána na základě objednávky pracovníci výdejny podle aktuální potřeby.
12. Specifikace týkající se gramáže jídel musí odpovídat požadavkům uvedeným v příloze č. 1 smlouvy.
13. Jídla budou připravována podle receptur ve skladbě obvyklé s tím, že k jídlům, kde je to vhodné, bude podávána zelenina (sterilovaná nebo čerstvá), zeleninový salát nebo kompot, toto bude uvedeno na jídelním lístku.
14. Dodavatel je povinen předkládat jídelní lístek odběrateli na celý týden, minimálně 7 dní předem. Dodavatel je oprávněn provést případnou změnu vydaného jídelního lístku, o této změně budou strážníci odběratele informováni nejpozději do 9:00 hod. předcházejícího dne před dnem, kdy má být změněné jídlo podáváno.
15. Objednávání a odhlašování obědů bude prováděno strážníky nebo kuchařem výdejny jídel odběratele, nejpozději do 13:00 hodin předcházejícího dne. Neodhlášené a neodebrané obědy,

bude dodavatel účtovat a požadovat v plném rozsahu ceny hotového jídla na samotném strážníkovi, který objednávku učinil.

Čl. IV.

Cenové podmínky

1. Kalkulace jednoho celého nabízeného hotového jídla, přílohy a polévky, musí být výhradně spojena jen s výrobou a dovozem jídel do místa plnění a stanovuje se takto:

	Polévka	Hlavní jídlo (vč. přílohy)	Hlavní jídlo (studený talíř)
částka bez DPH	13,04	58,26	58,26
sazba DPH 15 %	1,96	8,74	8,74
Celková cena s DPH včetně dovozu	15,00	67,00	67,00

2. Ceny jídel se mohou měnit jen po vzájemné dohodě obou smluvních stran a jen na základě odsouhlaseného písemného dodatku ke smlouvě.
3. Součástí ceny jsou veškeré práce a dodávky, poplatky a jiné náklady nezbytné pro řádné a úplné provádění přípravy stravy dodavatelem pro odběratele.
4. V případě zákonné změny sazby daně z přidané hodnoty v průběhu trvání této smlouvy se ode dne účinnosti této změny upraví jednotkové ceny uvedené v Čl. IV. bodu 1 této smlouvy tak, že ceny bez DPH zůstanou zachovány a ceny celkem vč. DPH budou určeny při započtení sazby daně z přidané hodnoty dle účinné právní úpravy.

V.

Platební podmínky

1. Odběratel se zavazuje k úhradě ceny za poskytnuté stravování dle skutečného počtu odebraných jídel.
2. Fakturace poskytované stravy bude probíhat vždy po skončení daného měsíce. Dodavatel písemně vystaví odběrateli fakturu za poskytnutou stravu vždy do sedmi dnů po skončení daného měsíce.

3. Fakturace po splnění požadovaných podmínek se uskuteční na adresu (fakturační adresa):

Krajské ředitelství policie Středočeského kraje

Na Baních 1535

156 00 Praha 5 - Zbraslav

4. Smluvní strany se dohodly na lhůtě splatnosti faktury v délce 21 kalendářních dnů ode dne doručení faktury odběrateli na kontaktní adresu odběratele. V případě pochybností se má za to, že dnem doručení se rozumí třetí den ode dne odeslání faktury. Cena se považuje za uhrazenou okamžikem odepsání fakturované ceny z bankovního účtu odběratele. Pokud odběratel uplatní nárok na odstranění vady ve lhůtě splatnosti faktury, není odběratel povinen až do odstranění vady uhradit cenu. Okamžikem odstranění vady začne běžet nová lhůta splatnosti faktury v délce 21 kalendářních dnů.
5. Faktura (daňový doklad) vystavená dodavatelem musí obsahovat náležitosti stanovené podle zákona č. 235/2004 Sb., o dani z přidané hodnoty, ve znění pozdějších předpisů, číslo jednacích smlouvy odběratele a dále vyčíslení zvlášť ceny bez DPH, zvlášť DPH a celkovou cenu včetně DPH.
6. Odběratel je oprávněn před uplynutím lhůty splatnosti faktury vrátit bez zaplacení fakturu, která neobsahuje náležitosti stanovené touto smlouvou nebo budou-li tyto údaje uvedeny chybně. Dodavatel je povinen podle povahy nesprávnosti fakturu opravit nebo nově vyhotovit. V takovém případě není odběratel v prodlení se zaplacením ceny za odebrané jídlo. Okamžikem doručení náležitě doplněné či opravené faktury začne běžet nová lhůta splatnosti faktury v délce 21 kalendářních dnů.
7. Zálohové platby odběratel neposkytuje.
8. V případě, že bude dodavatel ke dni zdanitelného plnění zveřejněn dle § 106a zákona č. 235/2004 Sb. o dani z přidané hodnoty jako nespolehlivý plátcce, nebo uvede jiný účet, než je uveden v Registru plátců DPH dle § 109a zákona č. 235/2004 Sb. o dani z přidané hodnoty, odběratel uhradí dodavateli, který je plátcem DPH, pouze základ daně a úhradu daně provede dle § 109a zákona č. 235/2004 Sb. o dani z přidané hodnoty.

Čl. VI.

Úhrada a specifikace nákladů

1. Dodavatel se zavazuje, že při realizaci předmětu smlouvy podle Čl. II. této smlouvy budou veškeré náklady na výrobu jídel, jejich přepravu a dodání do odběrného místa odběratele, výdejny jídel, zahrnuté v kalkulaci cen jídel.
2. Dodavatel v rámci kalkulace účtovaných cen, uvedených v Čl. IV., této smlouvy hradí:

- a) veškeré náklady na spotřebu potravin a surovin při výrobě jídel,
 - b) dopravné za přepravu jídel z provozu výroby od dodavatele do odběrného místa stravovacího zařízení (výdejny jídel) odběratele a zpět,
 - c) veškeré osobní, věcné a případně další provozní náklady spojené s výrobou, přepravou a dodávkami jídel, včetně energií a vodného a stočného na adrese stravovacího provozu dodavatele,
 - d) ekologickou likvidaci zbytků jídel ze stravovacího zařízení (výdejny jídel), po strážnících, prováděnou v denních cyklech.
3. Dodavatel na své náklady zajistí v nezbytném rozsahu pojištění za škody způsobené třetím osobám svojí činností vyplývající z této smlouvy.

Čl. VII.

Doba a místo plnění

1. Místem plnění je:

Krajské ředitelství policie Středočeského kraje, Územní odbor Rakovník, Husovo náměstí 116, 269 01, Rakovník - stravovací zařízení (výdejna jídel).

2. Výdej obědů bude provádět odběratel výhradně vlastními kapacitami (kuchařem), na své náklady ve výdejní době od 11:00 hod do 13:00 hodin.
3. Dodávka teplé stravy je splněna jejím převzetím oprávněným zaměstnancem odběratele v místě plnění, kterým je:

Eva Humlová, kuchař a pověřený pracovník výdejny stravy, ÚO Rakovník Krajského ředitelství policie Středočeského kraje

nebo Jan Cibulský, kuchař a pověřený pracovník výdejny stravy, ÚO Rakovník Krajského ředitelství policie Středočeského kraje,

tel. č.: 

4. Za datum dodání smlouvené dodávky teplé stravy se považuje den, ve kterém převezme odběratel jídlo od dodavatele. Převzetí bude prokázáno datovaným podpisem na kterémkoliv průvodním dokladu (dodacím listu).
5. Tato smlouva se sjednává na dobu určitou, a to od **1.1.2023 do 31.12.2023**.

Čl. VIII.

Podstatné porušení smlouvy

Smluvní strany pokládají za podstatné porušení smlouvy:

1. Opakované nedodržení sjednané doby dovozu obědů prodávajícím do místa plnění v průběhu smluvního období.
2. Nesplnění kvantitativních a kvalitativních požadavků dodavatelem.
3. Nedodržování hygienických předpisů a norem dodavatelem.

Čl. IX.

Smluvní pokuta a úroky z prodlení

1. Nedodá-li dodavatel předmět plnění do uplynutí dodací lhůty, zaplatí odběrateli smluvní pokutu ve **výši 0,2 %** z ceny nedodané teplé stravy za každý, byť i započatý, den prodlení. Zaplacením smluvní pokuty není dotčen nárok odběratele na náhradu škody v částce převyšující zaplacenou smluvní pokutu.
2. Úrok z prodlení a smluvní pokuta jsou splatné do třiceti kalendářních dní od data, kdy byla povinné straně doručena písemná výzva k jejich zaplacení oprávněnou stranou, a to na účet oprávněné strany uvedený v písemné výzvě. Ustanovením o smluvní pokutě není dotčeno právo oprávněné strany na náhradu škody v plné výši.

Čl. X.

Možnosti ukončení smlouvy

1. Smluvní vztah může být ukončen písemnou **výpovědí** kterékoliv ze smluvních stran i bez udání důvodů. Sjednává se **tří měsíční** výpovědní lhůta, která začíná běžet prvním dnem měsíce následujícího, po doručení písemné výpovědi druhé smluvní straně.
2. Vzájemnou **dohodou** smluvních stran lze smluvní vztah ukončit kdykoliv. Dohoda musí mít písemnou formu s přesným uvedením data ukončení smluvního vztahu.
3. Odběratel je oprávněn ukončit smluvní vztah **odstoupením** od smlouvy se **14 denní** výpovědní lhůtou, v případě opakovaného porušování platných právních a hygienických předpisů a norem při zajišťování činností v rámci plnění předmětu této smlouvy dle čl. VIII. této smlouvy ze strany dodavatele. Výpovědní lhůta začíná běžet od prvního dne následujícího po dni doručení písemné výpovědi druhé smluvní straně.

Čl. XI.

Odstoupení od smlouvy

Odstoupení od smlouvy se řídí ustanovením § 2106 a násl. občanského zákoníku.

1. Odběratel je též oprávněn odstoupit od smlouvy z důvodu probíhajícího exekučního nebo insolvenčního řízení vůči dodavateli.
2. Účinky odstoupení od smlouvy nastávají okamžikem doručení písemného projevu vůle odstoupit od této smlouvy druhé smluvní straně. Odstoupení od smlouvy se nedotýká zejména nároku na náhradu škody a smluvní pokuty.
3. Odběratel je oprávněn odstoupit od smlouvy ve 14 denní výpovědní lhůtě, v případě, že dodavatel podstatným způsobem poruší smlouvu ve smyslu Čl. X. odst. 3 a Čl. VIII. této smlouvy.

Čl. XII.

Závěrečná ustanovení

1. Smlouva nabývá platnosti dnem jejího uzavření, tj. dem jejího podpisu zástupci smluvních stran a účinnosti dnem uveřejnění v registru smluv dle zákona č. 340/2015 Sb., o registru smluv.
2. Obě smluvní strany prohlašují, že smlouva nebyla uzavřena v tísní, ani za jednostranně nevýhodných podmínek a na důkaz toho připojují své vlastnoruční podpisy
3. Smluvní strany prohlašují, že předmět smlouvy není plněním nemožným a že tuto smlouvu uzavřely po pečlivém zvážení všech možných důsledků. Současně pak odběratel i dodavatel souhlasně prohlašují, že sjednávané činnosti jsou na základě shora uvedené specifikace dostatečně určité a srozumitelně vymezeny.
4. Tato smlouva může být měněna nebo doplňována jen písemnými, číslovanými dodatky odsouhlasenými statutárními orgány obou smluvních stran, které se stanou nedílnou součástí této smlouvy.
5. Smluvní strany se dohodly, že případné postoupení práv a povinností ze smlouvy nebo její části ve smyslu § 1895 občanského zákoníku třetí osobě, je možné jen na základě dodatku ke smlouvě, uzavřeném ve smyslu odst. 4 Čl. XII. této smlouvy.
6. Z důvodů právní jistoty smluvní strany prohlašují, že jejich závazkový vztah založený touto smlouvou se řídí českým právním řádem, zejména občanským zákoníkem.
7. Postoupení pohledávky vzniklé z této smlouvy je možné pouze na základě písemného souhlasu odběratele.

8. Smluvní strany se zavazují, že veškeré spory vzniklé v souvislosti s realizací této smlouvy budou řešeny smírnou cestou. Nedojde-li k dohodě, budou spory řešeny před příslušnými obecnými soudy.
9. Smluvní strany souhlasí se zveřejněním této smlouvy na veřejně přístupném elektronickém portálu.
10. Tato smlouva je vyhotovena v elektronické podobě.
11. Nedílnou součástí této smlouvy jsou níže uvedené přílohy:
Příloha č. 1 - Specifikace předmětu smlouvy, příloha se sestává z 1 strany textu.

Za dodavatele:

V Praze dne dle elektronického podpisu



člen správní rady
Veřejné stravování CZ, a.s.

Za odběratele:

V Praze dne dle elektronického podpisu

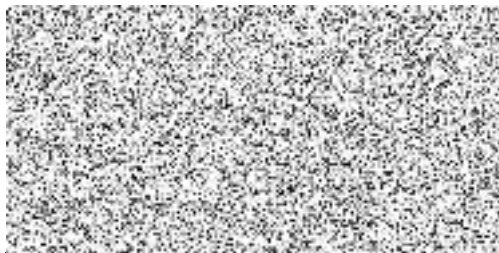

Ing. Petr Dostál
náměstek ředitele
krajského ředitelství pro ekonomiku

Specifikace - předmět plnění:

Předmětem plnění je příprava, dovoz stravy a odvoz zbytků stravy, a to na základě dílčích objednávek dle aktuálních potřeb zadavatele:

1. Dovozy stravy v rozsahu obědy sestávající:
 - polévka
 - hlavní jídlo s přílohou - výběr z minimálně dvou jídel

2. Počet objednávaných porcí obědů je odběratelem povinen učinit telefonicky na telefonním čísle nebo elektronickou poštou zasláním na emailovou adresu

3. Minimální hmotnosti hlavních komponentů stravy
 - o Hmotnost masa v syrovém stavu:
 - Drůbež s kostí 250g
 - Drůbež bez kostí 150g
 - Hovězí, vepřové na kosíky, mleté nebo plátek 150g
 - Vnitřnosti 200g
 - o Hmotnost příloh:
 - Omáčky 250g
 - Brambory 400g
 - Houskový knedlík 200g
 - Bramborové knedlíky, rýže, těstoviny 200g
 - Dušená zelenina 150g
 - Saláty, obloha, kompot 150g
 - Polévka 0,33l
 - o Hmotnost potravin po zpracování:
 - čistá váha masa - nejméně 110 g na porci,
 - čistá váha u příloh - nejméně 200 g na porci,
 - čistá váha u bezmasých - nejméně 350 g na porci,
 - čistá váha salátu - nejméně 350 g na porci, bez váhy přílohového pečiva.

4. Časy požadovaného dovozu stravy:
10:00 - 10:30 hod.

5. Místo plnění:
 - Krajské ředitelství policie Středočeského kraje, Územní odbor Rakovník, Husovo náměstí 116, 269 01, Rakovník - stravovací zařízení (výdejna jídel).

Kontaktní osoby:

Eva Humlová, kuchař a pověřený pracovník výdejny stravy, nebo
Jan Cibulský, kuchař a pověřený pracovník výdejny stravy
tel. č.: 



VEŘEJNÉ STRAVOVÁNÍ ČR, a.s.
Svéřelova 1114/5, Praha 10, 160 00
IČ: 265 07 215
DIČ: CZ285 07 215