



Smlouva o zřízení služebnosti č. 89004/VB2/FTTH-000/2022

Smluvní strany:

Město Tachov

zastoupené: starostou města Mgr. Petrem Vránou
se sídlem: Hornická 1695, 347 01 Tachov
IČO: 00260231
DIČ: CZ00260231
bankovní spojení: KB Tachov
číslo účtu: 2688980287/0100
plátce DPH
povinný subjekt pro registr smluv

(dále jen „**povinný**“)

a

T-Mobile Czech Republic a.s.

se sídlem: Praha 4, Tomíčková 2144/1, 148 00
zastoupená: Mgr. Vladislavem Jursíkem, na základě pověření
IČ: 6494 9681
DIČ: CZ6494 9681
zápis v OR: Městský soud v Praze, oddíl B., vložka 3787
bankovní spojení: KB Praha 2
číslo účtu: 192235200217/0100
plátce DPH

(dále jen „**oprávněný**“)

(oprávněný a povinný dále společně také „**smluvní strany**“ nebo jednotlivě „**smluvní strana**“)

uzavírají v souladu s ustanovením § 1746 odst. 2 a § 1257 násl. zákona č. 89/2012 Sb., občanský zákoník, ve znění pozdějších předpisů (dále jen „**občanský zákoník**“), jakož i ustanovením § 104 zákona č. 127/2005 Sb., o elektronických komunikacích, ve znění pozdějších předpisů (dále jen „**ZEK**“) tuto

smlouvu o zřízení služebnosti
(dále jen „**Smlouva**“)



Smluvní strany, vědomy si svých závazků v této Smlouvě obsažených a s úmyslem být touto Smlouvou vázány, dohodly se na následujícím znění Smlouvy:

Čl. I **Úvodní ustanovení**

- 1.1 Povinný prohlašuje, že je právnickou osobou řádně založenou a existující podle českého právního řádu, splňuje veškeré podmínky a požadavky v této Smlouvě stanovené a je oprávněn tuto Smlouvu uzavřít a řádně plnit závazky v ní obsažené.
- 1.2 Oprávněný prohlašuje, že je právnickou osobou řádně založenou a existující podle českého právního řádu, splňuje veškeré podmínky a požadavky v této Smlouvě stanovené a je oprávněn tuto Smlouvu uzavřít a řádně plnit závazky v ní obsažené.
- 1.3 Každá ze smluvních stran prohlašuje, že není v úpadku ani v likvidaci, nebylo vůči ní zahájeno trestní řízení, ani insolvenční řízení.
- 1.4 Povinný je výlučným vlastníkem následujících nemovitostí:
 - 1.4.1 pozemků parc.č.1558/1 (ostatní plocha, ostatní komunikace), parc.č.1594/9 (ostatní plocha, ostatní komunikace), parc.č.1732/1 (ostatní plocha, jiná plocha), parc.č.1742/3 (ostatní plocha, ostatní komunikace), parc.č.1746 (ostatní plocha, ostatní komunikace), parc.č.1748/1 (ostatní plocha, zeleň), parc.č.1748/2 (ostatní plocha, ostatní komunikace), parc.č.1748/4 (ostatní plocha, zeleň), parc.č.1748/5 (ostatní plocha, zeleň), parc.č.1748/6 (ostatní plocha, ostatní komunikace), parc.č.1748/7 (ostatní plocha, zeleň), parc.č.1748/8 (ostatní plocha, zeleň), parc.č.1748/9 (ostatní plocha, zeleň), parc.č.1755 (ostatní plocha, ostatní komunikace), parc.č.1756/1 (ostatní plocha, zeleň), parc.č. 1757 (ostatní plocha, zeleň), parc.č.1760 (ostatní plocha, ostatní komunikace), parc.č.1769/1 (ostatní plocha, ostatní komunikace), parc.č.1769/8 (ostatní plocha, zeleň), parc.č.1769/9 (ostatní plocha, zeleň), parc.č.1769/10 (ostatní plocha, zeleň), parc.č.1769/60 (ostatní plocha, jiná plocha), parc.č.1769/61 (ostatní plocha, ostatní komunikace), parc.č.1769/62 (ostatní plocha, zeleň), parc.č.1769/143 (ostatní plocha, zeleň), parc.č.1769/144 (ostatní plocha, ostatní komunikace), parc.č.1769/145 (ostatní plocha, zeleň), parc.č.1769/146 (ostatní plocha, zeleň), parc.č.1769/147 (ostatní plocha, zeleň), parc.č.1769/148 (ostatní plocha, ostatní komunikace), parc.č.1769/149 (ostatní plocha, ostatní komunikace), parc.č.1945/15 (ostatní plocha, zeleň), parc.č. 2014 (ostatní plocha , zeleň), parc.č.2015/1 (ostatní plocha, ostatní komunikace), parc.č.2015/2 (ostatní plocha, zeleň), parc.č.2023/1 (ostatní plocha, ostatní komunikace), parc.č.2023/6 (ostatní plocha, zeleň), parc.č.2023/10 (ostatní plocha, zeleň), parc.č.2030 (ostatní plocha, ostatní komunikace), parc.č.2091 (ostatní plocha, ostatní komunikace), parc.č.2352 (ostatní plocha, ostatní komunikace), parc.č.2353 (ostatní plocha, ostatní komunikace), zapsaných na LV č. 1jež se nachází v obci Tachov, katastrálním území Tachov, a jež jsou zapsány v katastru nemovitostí vedeném Katastrálním úřadem pro Plzeňský kraj, Katastrální pracoviště Tachov (dále jen „**Dotčené pozemky**“).
- 1.5 Oprávněný je oprávněn podle příslušných ustanovení ZEK zřizovat a provozovat nadzemní a podzemní vedení komunikační sítě. Oprávněný vybudoval na



části Dotčených pozemcích telekomunikační síť, která je stavbou pod označením „INSCZ_89004_Tachov_jih (FTTH Tachov)“ (dále jen „Stavba“).

ČI. II **Účel Smlouvy**

- 2.1 Účelem této Smlouvy je dohoda smluvních stran na podmínkách umístění a provozu Stavby na Dotčených pozemcích v souladu s ustanovením § 104 ZEK a v rozsahu sjednaném v této Smlouvě.

ČI. III **Předmět Smlouvy**

- 3.1 Povinný zřizuje ve prospěch oprávněného na základě geometrického plánu č.5245-402/2022, který tvoří Přílohu č. 1 této Smlouvy, vyhotoveného Ing. Ivou Bolehovskou(dále jen „Geometrický plán“) služebnost dle ustanovení § 104 ZEK spočívající ve:

- 3.1.1 strpění zřízení, umístění, provozování, údržby, opravy, modernizace a rozvoje Stavby včetně veškerých obslužných zařízení nutných k provozu Stavby (dále jen „Zařízení“) na části Dotčených pozemků, a to v rozsahu specifikovaném Geometrickým plánem;
- 3.1.2 strpění vstupu a vjezdu motorovými vozidly oprávněného, jeho zaměstnanců, osob jím pověřených nebo jeho dodavatelů na Dotčené pozemky za účelem běžného provozu, kontroly, provádění údržby, oprav, modernizace a rozvoje Stavby včetně Zařízení;
- 3.1.3 zdržení se činností bránících běžnému provozu Stavby včetně Zařízení nebo činností, které by vedly nebo mohly vést k poškození Stavby včetně Zařízení.

(dále jen „**služebnost**“).

- 3.2 Oprávněný právo odpovídající služebnosti sítě přijímá a povinný je povinen toto právo strpět.
- 3.3 Oprávněný se zavazuje poskytnout povinnému úplatu za zřízení služebnosti ve výši a za podmínek stanovených touto Smlouvou.
- 3.4 Povinný má právo na odstoupení od Smlouvy a zrušení Služebnosti, a to za podmínky, že do tří (3) let od uzavření Smlouvy nabude ze strany Oprávněného zahájeno uskutečňování účelu této Smlouvy. Odstoupením se Smlouva ruší s účinky ex nunc, přičemž toto odstoupení je účinné doručením písemného projevu této vůle oprávněnému.

ČI. IV **Cena a platební podmínky**

- 4.1 Celková úplata za zřízení služebnosti je stanovena ve výši **185.966,- Kč**(slovy: jednostoosmdesátpěttisícdevětsetšedesátšest korun českých) bez daně z přidané hodnoty (dále jen „DPH“) (dále jen „**Úplata**“). Vypočteno na základě skutečného



zaměření po dokončení stavby DPH bude připočtena v zákonné výši dle platných právních předpisů.

- 4.2 Úplata včetně DPH bude povinným vyfakturována nejdříve v den podání návrhu na vklad práva odpovídajícímu služebnosti do katastru nemovitostí, a to na základě faktury – daňového dokladu, kterou povinný pošle oprávněnému. Povinný je povinen vystavit a oprávněnému zaslat fakturu – daňový doklad nejpozději do patnácti (15) dnů ode dne podání návrhu na vklad práva do katastru nemovitostí. Den podání návrhu na vklad práva do katastru nemovitostí je dnem uskutečnění zdanitelného plnění.
- 4.3 Lhůta splatnosti faktury – daňového dokladu, a tedy i lhůta splatnosti Úplaty je sjednána na šedesát (60) kalendářních dnů ode dne doručení oznámení o pravomocném rozhodnutí příslušného katastrálního úřadu o provedení vkladu služebnosti dle této Smlouvy.
- 4.4 Faktura musí obsahovat náležitosti daňového dokladu stanovené platnými právními předpisy a musí v ní být uvedeno číslo Smlouvy, tj. 89004/VB2/FTTH-000/2022. Pokud nebude faktura obsahovat stanovené náležitosti nebo v ní nebudou správně uvedené požadované údaje, je oprávněný oprávněn vrátit ji povinnému ve lhůtě její splatnosti s uvedením chybějících náležitostí nebo nesprávných údajů. V takovém případě se přerušuje běh lhůty splatnosti a nová lhůta splatnosti počne běžet doručením opravené faktury oprávněnému.
- 4.5 Smluvní strany se dohodly, že povinný je povinen poslat fakturu na základě této Smlouvy elektronicky. Oprávněný vyslovuje tímto svůj souhlas s tím, aby mu povinný daňový doklad - fakturu poslal v elektronické podobě.
- 4.6 Povinný se zavazuje zajistit, že faktura bude oprávněnému doručena buď:
 - 4.6.1 na emailovou adresu epodatelna@t-mobile.cz, přičemž každý email může obsahovat jen jeden doklad; nebo
 - 4.6.2 do datové schránky oprávněného s ID `ygwch5i`, přičemž v předmětu e-mailu (resp. v poli „Věc“ v záhlaví zprávy doručované do datové schránky) musí za účelem identifikace vždy uvést označení „ELPAFA“.
- 4.7 Povinný je rovněž povinen zajistit, že každá faktura bude oprávněnému zaslána v čitelné podobě ve formátu pdf (rozlišení musí být alespoň 300DPI a barevná hloubka musí být pouze 1bit). Smluvními stranami případně dohodnuté přílohy faktury (např. akceptační protokoly či jiné dokumenty), jsou považovány za nezbytnou náležitost faktury a budou k faktuře připojeny v naskenované podobě (v jednom pdf souboru s fakturou).
- 4.8 Peněžité částky se platí bankovním převodem na účet druhé smluvní strany uvedený ve faktuře. Peněžítá částka se považuje za zaplacenou dnem, kdy byla odeslána z účtu odesílatele ve prospěch účtu příjemce.
- 4.9 Neuhradí-li oprávněný Úplatu sjednanou dle odst. 4.1 této Smlouvy povinným řádně a včas, je povinný oprávněn požadovat po oprávněném úrok z prodlení ve výši 0,03% z dlužné částky za každý započatý den prodlení.



Čl. V

Další práva a povinnosti

- 5.1 Smluvní strany jsou povinny počínat si tak, aby nepoškozovaly majetek druhé smluvní strany.
- 5.2 Oprávněný se zavazuje při provozu Stavby, a dále po celou dobu platnosti a účinnosti této Smlouvy, dodržovat veškeré právní předpisy ČR.
- 5.3 Povinný bere na vědomí, že se na režim provozu a údržby Stavby vztahují ustanovení ZEK.
- 5.4 Náklady spojené s provozem, obsluhou, údržbou, opravami a případnými rekonstrukcemi Stavby na Dotčených pozemcích vyžádané oprávněným hradí oprávněný, vyžádané povinným hradí povinný, nedohodnou-li se smluvní strany jinak. Veškeré náklady na zachování a případné opravy Dotčených pozemků nese povinný.
- 5.5 Oprávněný je oprávněn provádět stavební úpravy, plánované opravy či rekonstrukci Stavby na Dotčených pozemcích. V takovém případě je povinen v předstihu před jejich provedením písemně ohlásit povinnému, vyjma havárií, které oprávněný písemně oznámí povinnému do třiceti (30) pracovních dnů od jejich zjištění.
- 5.6 Úpravy a práce na Dotčených pozemcích, které mohou mít vliv na Stavbu oprávněného nebo na přístup k ní například v případě potřeby jejich oprav či údržby, je povinný povinen v dostatečném předstihu před jejich provedením písemně ohlásit oprávněnému a koordinovat tyto úpravy a práce s oprávněným tak, aby byly minimalizovány vlivy takových úprav a prací na služebnost a majetek oprávněného, vyjma havárií, které povinný písemně oznámí oprávněnému do třiceti (30) pracovních dnů od jejich zjištění.
- 5.7 Povinný je povinen neprodleně oznámit oprávněnému vznik jakékoli újmy či hrozbu vzniku jakékoliv újmy na majetku oprávněného a uhradit oprávněnému újmu vzniklou na majetku oprávněného v důsledku činnosti povinného nebo povinným pověřených osob.
- 5.8 Oprávněný je povinen nahradit povinnému veškerou škodu způsobenou výhradně oprávněným v souvislosti se služebností, kterou bude povinný povinen nahradit jakékoliv třetí osobě, a to do čtrnácti (14) pracovních dnů ode dne doručení písemné výzvy povinného.
- 5.9 Ode dne účinnosti této Smlouvy je oprávněný oprávněn užívat Dotčené pozemky v rozsahu stanoveném služebností dle Smlouvy.

Čl. VI

Zpracování osobních údajů

- 6.1 V souvislosti s uzavřením a plněním Smlouvy dochází ke zpracování osobních údajů fyzické osoby jednající za druhou smluvní stranu nebo fyzické osoby zapojené do procesu plnění smlouvy (dále společně jako „**Subjekt údajů**“), a to pro účely:
 - 6.1.1 uzavírání a plnění smlouvy;
 - 6.1.2 vnitřní administrativní potřeby;



- 6.1.3 ochrana majetku a osob;
 - 6.1.4 ochrana právních nároků;
 - 6.1.5 tvorba statistik a evidencí;
 - 6.1.6 plnění zákonných povinností.
- 6.2 Právními důvody ke zpracování jsou oprávněné zájmy (účely uvedené v bodech 6.1.1 až 6.1.5) a plnění právních povinností (účel uvedený v bodě 6.1.6) správce.
- 6.3 Zpracovávanými osobními údaji jsou identifikační a kontaktní údaje, pracovní či korporátní zařazení a záznamy komunikace. V případě přístupu do informačních systémů správce, jsou zpracovávány další údaje, o čemž bude Subjekt údajů poučen v rámci přidělení přístupu.

Smluvní strany se zavazují informovat Subjekt údajů (své zaměstnance, pracovníky atp.) o tom, že jejich údaje jsou druhou smluvní stranou, která je v pozici správce, zpracovávány, a to zejména v rozsahu čl. 13 a násl. nařízení Evropského parlamentu a Rady (EU) č. 2016/679.

Čl. VII

Vklad do katastru nemovitostí

- 7.1 Smluvní strany berou na vědomí, že služebnost vznikne vkladem do katastru nemovitostí s právními účinky ke dni podání návrhu na vklad. Smluvní strany se dohodly, že návrh na vklad práva odpovídajícího služebnosti na základě této Smlouvy do katastru nemovitostí vypracuje a podá ke Katastrálnímu úřadu pro Plzeňský kraj, Katastrální pracoviště Tachov, oprávněný.
- 7.2 Náklady spojené se vkladem služebnosti do katastru nemovitostí ponese oprávněný.
- 7.3 Smluvní strany se zavazují poskytnout si vzájemně součinnost v řízení před katastrálním úřadem, zejména doložit potřebné doklady za účelem vkladu služebnosti dle této Smlouvy do katastru nemovitostí.
- 7.4 Smluvní strany se zavazují pro případ neplatnosti nebo neúčinnosti nebo nevymahatelnosti některého ujednání této Smlouvy nebo pro případ, kdy podle této Smlouvy katastrální úřad neprovede vklad služebnosti do katastru nemovitostí, nahradit příslušná ujednání této Smlouvy ustanoveními platnými, účinnými či vymahatelnými, případně uzavřít smlouvu novou tak, aby nejlépe odpovídala vůli účastníků projevované v této Smlouvě a aby byla listinou způsobilou k provedení vkladu služebnosti dle této Smlouvy do katastru nemovitostí, a to nejpozději do čtrnácti (14) pracovních dnů ode dne vzniku takovéto právní skutečnosti.
- 7.5 Služebnost bude zavazovat případné právní nástupce obou smluvních stran.

Čl. VIII

Rozhodné právo a řešení sporů

- 8.1 Práva a povinnosti smluvních stran vyplývající z této Smlouvy se řídí právními předpisy českého právního řádu.
- 8.2 Smluvní strany se zavazují vyvinout maximální úsilí k odstranění vzájemných sporů vzniklých na základě Smlouvy nebo v souvislosti s ní, včetně sporů o její výklad či



platnost a usilovat o smírné vyřešení těchto sporů nejprve prostřednictvím jednání kontaktních osob nebo pověřených zástupců, a to na základě výzvy k jednání učiněné písemně a adresované druhé smluvní straně, ve které bude dostatečně podrobně vymezen předmět konkrétního případného sporu.

- 8.3 Veškeré spory, které se smluvními stranám nepodaří vyřešit smírnou cestou, budou řešeny věcně příslušným soudem České republiky. Nestanoví-li zákon výlučnou místní příslušnost soudu, dohodly se smluvní strany, že pro všechny spory vyplývající z této Smlouvy bude místně příslušným obecný soud oprávněného.

Čl. IX

Závěrečná ustanovení

- 9.1 Tato Smlouva nabývá platnosti a účinnosti dnem podpisu oběma smluvními stranami. Tato Smlouva představuje úplnou dohodu smluvních stran o předmětu této Smlouvy.
- 9.2 Podmiňuje-li zákon č. 340/2015 Sb., o registru smluv, ve znění pozdějších předpisů (dále jako „ZRS“), nabytí účinnosti Smlouvy jejím uveřejněním v registru smluv dle ZRS, pak bez ohledu na ostatní smluvní ustanovení nabude Smlouva účinnosti nejdříve okamžikem jejího uveřejnění v registru smluv dle ZRS. Pokud Smlouva podléhá povinnosti uveřejnit ji v registru smluv, tak v souladu se ZRS, se povinný zavazuje, že Smlouvu uveřejní do třiceti (30) dnů ode dne podpisu Smlouvy oběma smluvními stranami, přičemž v rámci uveřejnění Smlouvy v registru smluv začerní veškeré osobní údaje v této Smlouvě obsažené.
- 9.3 Pokud by se kterékoliv ustanovení této Smlouvy ukázalo být neplatným nebo nevynutitelným, nebo se jím stalo po uzavření této Smlouvy, pak tato skutečnost nepůsobí neplatnost ani nevynutitelnost ostatních ustanovení této Smlouvy, nevyplyvá-li z donucujících ustanovení právních předpisů jinak. Smluvní strany se zavazují bez zbytečného odkladu po výzvě kterékoliv smluvní strany takové neplatné či nevynutitelné ustanovení nahradit platným a vynutitelným ustanovením, které je svým obsahem nejbližší účelu neplatného či nevynutitelného ustanovení.
- 9.4 Obsah práv a povinností smluvních stran z této Smlouvy se vykládá v první řadě vždy podle jazykového vyjádření jednotlivých ustanovení této Smlouvy. K úmyslu jednajících lze přihlídnout, jen není-li v rozporu s jazykovým vyjádřením a současně pokud jedající s tímto úmyslem prokazatelně seznámil druhou smluvní stranu ještě před uzavřením smlouvy. K tomu, co předcházelo uzavření smlouvy, se v takovém případě přihlíží, jen u dohod a smluv, na které tato Smlouva výslovně odkazuje a není-li to v rozporu s obsahem anebo smyslem a účelem této Smlouvy.
- 9.5 Veškeré změny této Smlouvy mohou být učiněny pouze formou písemného dodatku podepsaného oběma smluvními stranami. Dodatek se vždy stává nedílnou součástí této Smlouvy. Tato Smlouva byla vyhotovena a smluvními stranami podepsána ve třech (3) stejnopisech, přičemž jeden (1) stejnopis obdrží každá ze smluvních stran a jeden (1) stejnopis opatřený úředně ověřenými podpisy je určený pro vklad do katastru nemovitostí.
- 9.6 Smluvní strany prohlašují, že tato Smlouva vyjadřuje jejich úplné a výlučné vzájemné ujednání týkající se daného předmětu této Smlouvy. Okamžikem nabytí účinnosti této Smlouvy pozbývají platnosti veškerá ústní a písemná ujednání mezi smluvními stranami, týkající se předmětu této Smlouvy, s výjimkou dohod a smluv, na které tato



Smlouva výslovně odkazuje. Právní jednání smluvních stran z této Smlouvy vyvolává jen ty právní následky, které jsou v ní vyjádřeny, jakož i právní následky plynoucí ze zákona. Povinný na sebe přebírá nebezpečí změny okolností.

- 9.7 V případě, že dojde k trvalé změně vyvolávající hrubý nepoměr mezi zatížením služebné věci a výhodou oprávněného, vzdává se povinný práva domáhat se omezení nebo zrušení služebnosti.
- 9.8 Veškerá práva a povinnosti vyplývající z této Smlouvy přecházejí, pokud to povaha těchto práv a povinností nevyklučuje, na právní nástupce smluvních stran.
- 9.9 Nedílnou součástí Smlouvy tvoří tyto přílohy:

Příloha č. 1: Geometrický plán č. 5245-402/2022

Smluvní strany prohlašují, že si tuto Smlouvu přečetly, že s jejím obsahem souhlasí a na důkaz toho k ní připojují svoje podpisy.

Oprávněný

Povinný

V Praze dne - 7 -12- 2022

v TACHOVĚ dne 15 -12- 2022

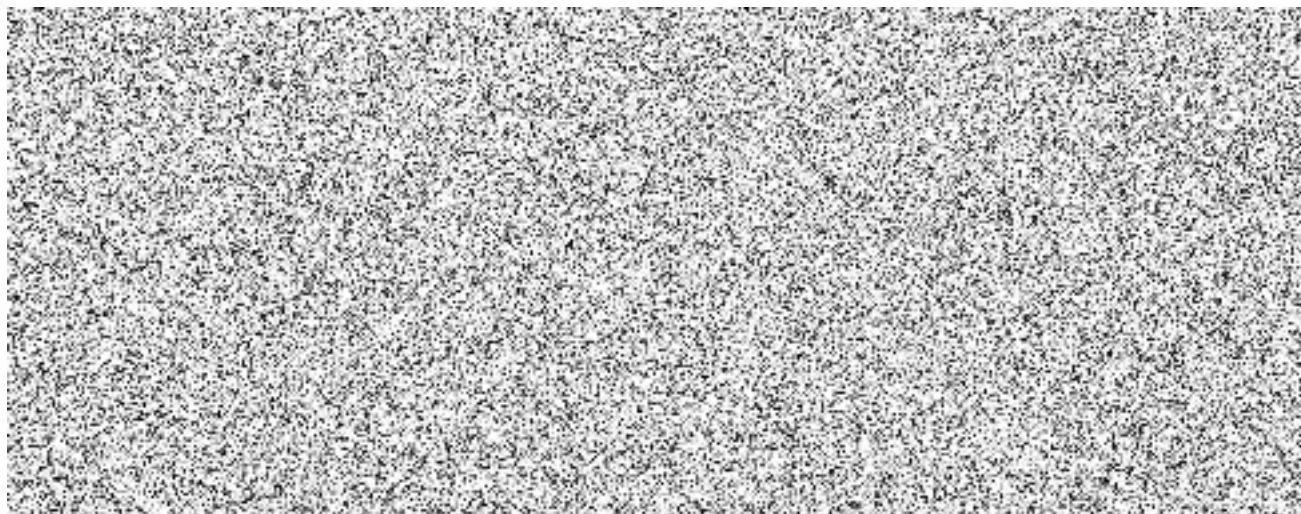

UZAVŘENÍ TĚTO SMLOVY BYLO SCHVÁLENO RADOU MĚSTA TACHOV
USNESENÍM Č. 9/242 DNE 3.4. 2019 A USNESENÍM Č. 79/2156
DNE 5.10. 2022.

VÝKAZ DOSAVADNÍHO A NOVÉHO STAVU ÚDAJŮ KATASTRU NEMOVITOSTÍ

Dosavadní stav			Nový stav															
Označení pozemku parc. číslem	Výměra parcely		Druh pozemku	Označení pozemku parc. číslem	Výměra parcely		Druh pozemku	Typ stavby	Způsob určení výměr	Porovnání se stavem evidence právních vztahů								
	ha	m²			Způsob využití	ha				m²	Způsob využití	Způsob využití	Díl přechází z pozemku označeného v		Číslo listu vlastnictví	Výměra dílu		Označení dílu
													katastru nemovitosti	dřívejší poz. evidenci		ha	m²	
1558/1										1558/1		1						
1594/1										1594/1		10002						
1594/9										1594/9		1						
1732/1										1732/1		1						
1742/3										1742/3		1						
1746										1746		1						
1748/1										1748/1		1						
1748/2										1748/2		1						
1748/4										1748/4		1						
1748/5										1748/5		1						
1748/6										1748/6		1						
1748/7										1748/7		1						
1748/8										1748/8		1						
1748/9										1748/9		1						
1755										1755		1						
1756/1										1756/1		1						
1757										1757		1						
1760										1760		1						

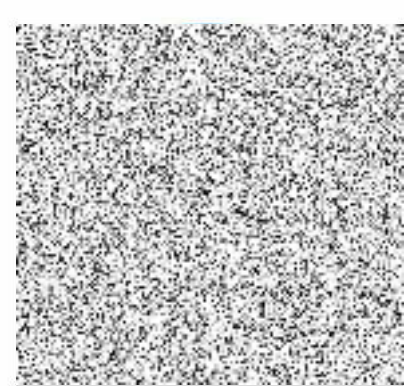
<p>GEOMETRICKÝ PLÁN pro</p> <p>vymezení rozsahu věcného břemene k části pozemku</p>	Geometrický plán ověřil úředně oprávněný zeměměřický inženýr:	Stejnopis ověřil úředně oprávněný zeměměřický inženýr:
	Jméno, příjmení: <i>Ing. Iva Bolehovská</i>	Jméno, příjmení: <i>Ing. Iva Bolehovská</i>
	Číslo položky seznamu úředně oprávněných zeměměřických inženýrů <i>2191/2003</i>	Číslo položky seznamu úředně oprávněných zeměměřických inženýrů <i>2191/2003</i>
	Dne: <i>6.10.2022</i> Číslo: <i>541/2022</i>	Dne: <i>19.10.2022</i> Číslo: <i>419/2022</i>
	Nálezitostmi a přesností odpovídá právním předpisům.	Tento stejnopis odpovídá geometrickému plánu v elektronické podobě uloženému v dokumentaci katastrálního úřadu.
Vyhotovitel: <i>Ing. Iva Bolehovská Hnězdenská 767/2a 181 00 Praha 8</i>	Katastrální úřad souhlasí očíslováním parcel.	Ověření stejnopisu geometrického plánu v listinné podobě.
Číslo plánu: <i>5245-402/2022</i>	Stanislava Jírová KÚ pro Plzeňský kraj KP Tachov PGP-757/2022-410 2022.10.17 12:40:40 +02'00'	
Okres: <i>Tachov</i>		
Obec: <i>Tachov</i>		
Katastrální území: <i>Tachov</i>		
Mapový list: <i>Člbař 0-7/42/44, Tachov 9-7/31/33/34</i>		
Dosavadním vlastníkům pozemků byla poskytnuta možnost seznámit se v terénu s průběhem navrhovaných nových hranic, které byly označeny předepsaným způsobem.		

VÝKAZ DOSAVADNÍHO A NOVÉHO STAVU ÚDAJŮ KATASTRU NEMOVITOSTÍ

Dosavadní stav			Nový stav																		
Označení pozemku parc. číslem	Výměra parcely		Druh pozemku	Označení pozemku parc. číslem	Výměra parcely		Druh pozemku	Typ stavby	Způsob využití	Způsob využití	Způsob využití	Způsob využití	Porovnání se stavem evidence právních vztahů								
	ha	m ²			Způsob využití	ha							m ²	Způsob využití	Způsob využití	Díl přechází z pozemku označeného v		Číslo listu vlastnictví	Výměra dílu		Označení dílu
																katastru nemovitostí	dřívejší poz. evidenci		ha	m ²	
1769/1													1769/1		1						
1769/8													1769/8		1						
1769/9													1769/9		1						
1769/10													1769/10		1						
1769/60													1769/60		1						
1769/61													1769/61		1						
1769/62													1769/62		1						
1769/143													1769/143		1						
1769/144													1769/144		1						
1769/145													1769/145		1						
1769/146													1769/146		1						
1769/147													1769/147		1						
1769/148													1769/148		1						
1769/149													1769/149		1						
1931													1931		7134						
1945/15													1945/15		1						
2014													2014		1						
2015/1													2015/1		1						
2015/2													2015/2		1						
2023/1													2023/1		1						
2023/6													2023/6		1						
2023/10													2023/10		1						
2030													2030		1						
2091													2091		1						
2352													2352		1						
2353													2353		1						

Oprávněný: dle smlouvy

Druh věcného břemene: Právo zřízení, provozování, údržby a úprav telekomunikačních vedení

Část 1

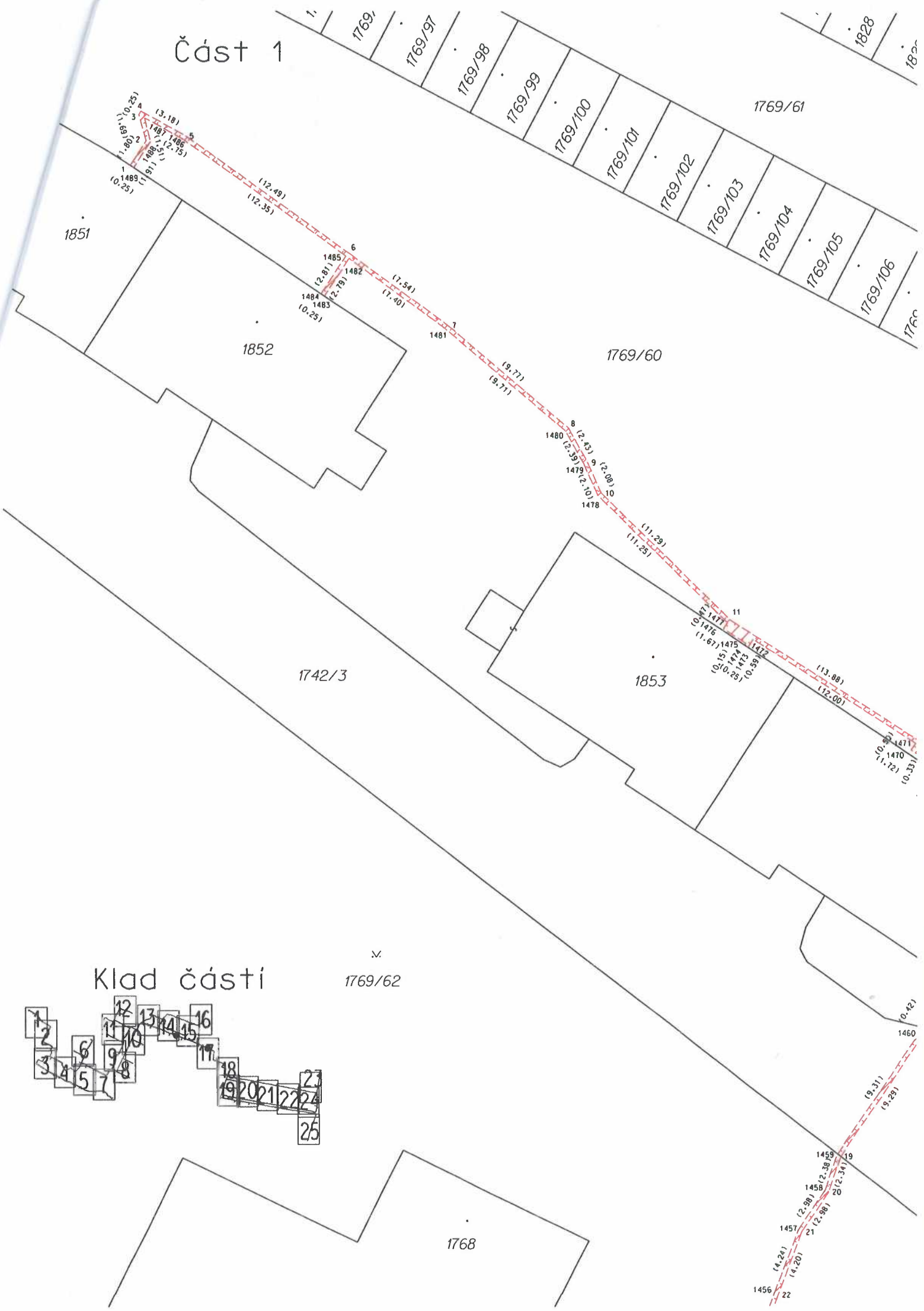

Klad části

1769/62

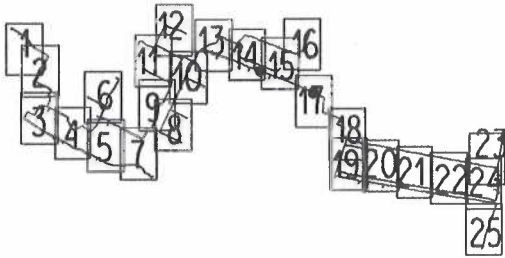

1768

Část 2



1853

1769/60

1854

1769/61

1769/66

1867

1866

1865

1768

1742/3

1769/62

Klad části

1767

1760

1766

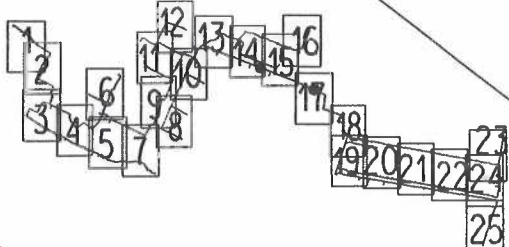

11
1477
1476
(11.67)
1475
1474
1473
(10.51)
1472
1471
(9.35)

(13.88)
(12.00)

12
1471
1470
(11.72)
1469
(10.33)
1468
(10.67)
1467
(10.26)
1466
(8.72)
(6.88)

13
(13.91)
14
(11.92)
15
(11.82)

16
1462
(0.42)
1461
(3.45)
1460
(3.20)
17
(0.69)
18
(9.33)
(9.29)

19
1459
(2.38)
1458
(2.98)
1457
(4.24)
1456
(4.20)

22
(6.57)
(6.58)

23
(4.59)
(4.49)

24
(2.72)
(2.59)
1454
1453
(0.25)

(15.91)
(23.85)

25
1450
(2.71)
1449
(0.25)
1448
(2.71)
1447
(17.64)

26
(3.66)
27
(3.51)
28
(12.05)
1445
(1.08)
1444
(1.92)

29
(6.89)
(17.02)
30
(10.25)
(1.49)
(1.44)
(1.44)
(1.59)
1440
(1.60)
1439
(1.71)
1438

Část 4

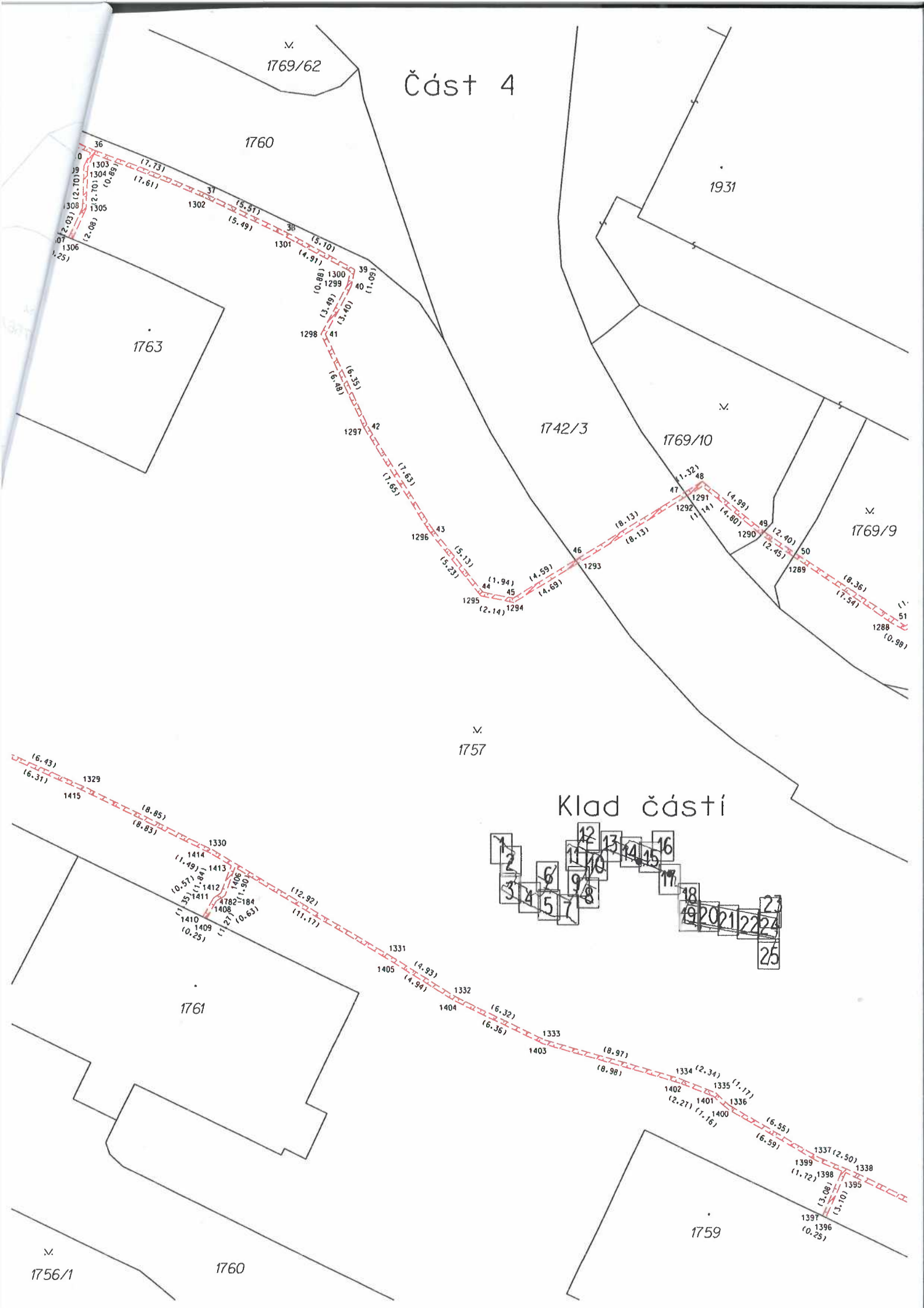

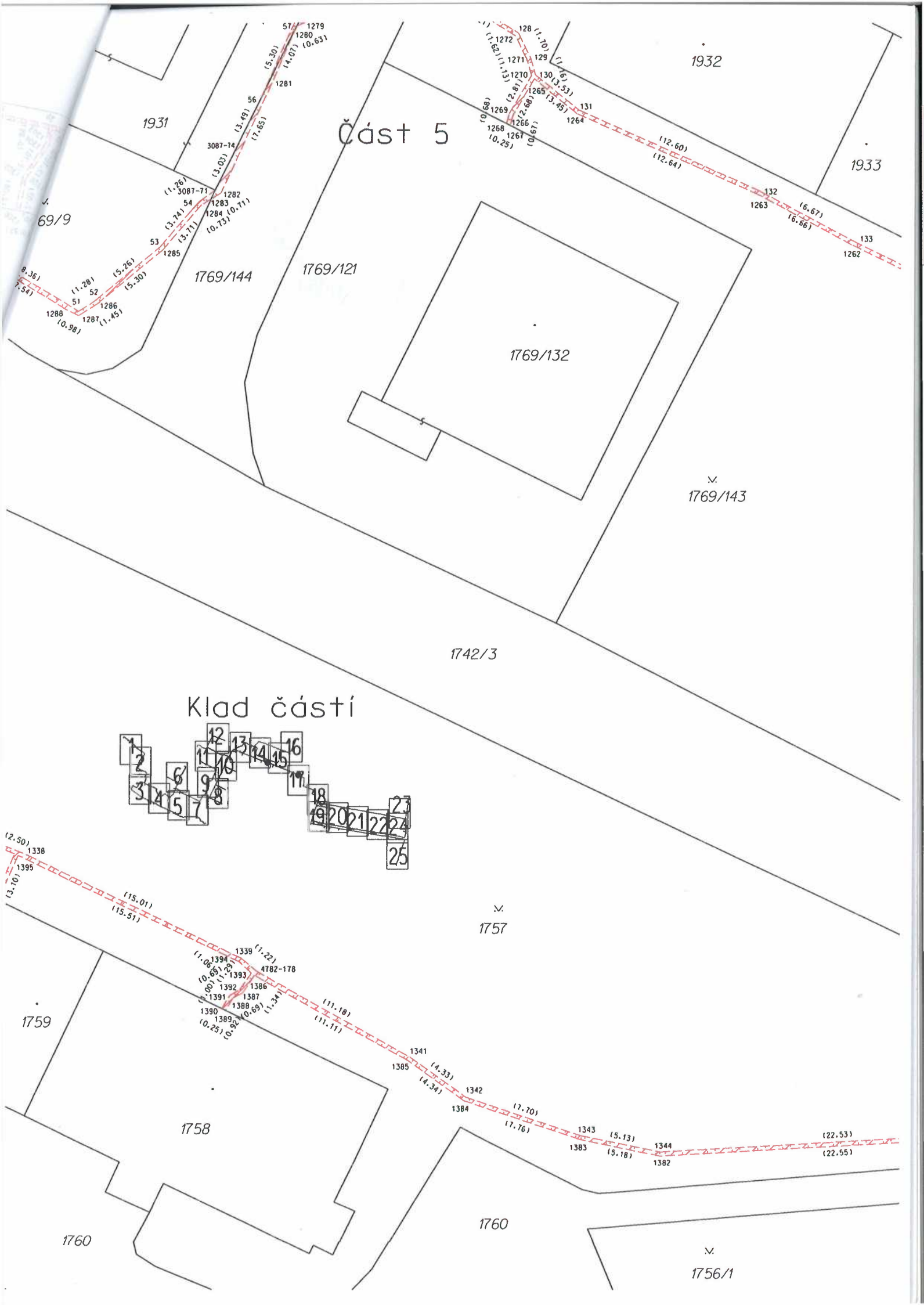

Část 5

Klad částí

1	2	3	4	5	6	7	8	9	10	11	12	13	14	15	16	17	18	19	20	21	22	23	24	25
---	---	---	---	---	---	---	---	---	----	----	----	----	----	----	----	----	----	----	----	----	----	----	----	----

1931
69/9
1288 (0.98)
1287 (1.45)
1286 (1.45)
1285 (3.71)
1284 (0.71)
1283 (0.71)
1282 (3.03)
1281 (17.65)
56 (3.49)
57 (5.30)
1279 (0.63)
1280 (0.63)
1278 (14.07)
3087-14 (3.03)
3087-71 (11.26)
54 (3.74)
53 (3.71)

1932
1933
128 (1.10)
1272 (11.92)
1271 (11.13)
1270 (2.81)
1269 (10.68)
1268 (0.25)
1267 (0.25)
1266 (10.67)
1265 (3.45)
1264 (12.64)
129 (7.46)
130 (13.53)
131 (3.45)
1264 (12.64)
132 (12.60)
1263 (6.66)
133 (6.66)
1262 (6.66)

1769/144
1769/121
1769/132
1769/143
1742/3
1757
1759
1758
1760
1760
1756/1
1338 (2.50)
1339 (3.10)
1339 (15.01)
1339 (15.51)
1339 (1.22)
1394 (1.06)
1393 (0.92)
1392 (0.92)
1391 (0.25)
1390 (0.25)
1389 (0.92)
1388 (0.69)
1387 (11.34)
1386 (11.18)
1385 (11.11)
1341 (4.33)
1342 (4.34)
1343 (17.70)
1344 (17.76)
1383 (5.13)
1384 (5.18)
1382 (22.53)
1382 (22.55)

Část 7

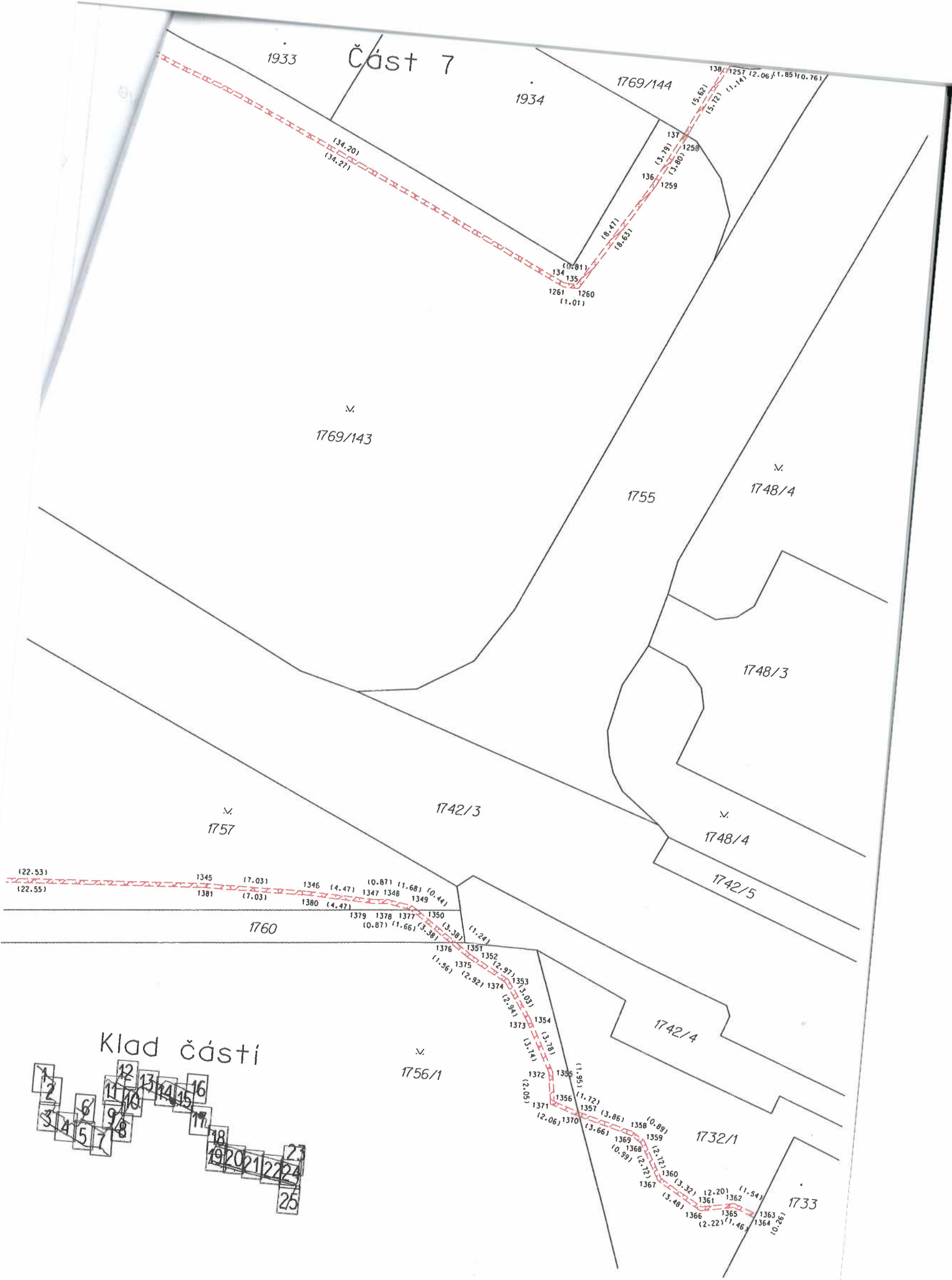

Klad části

- 1
- 2
- 3
- 4
- 5
- 6
- 7
- 8
- 9
- 10
- 11
- 12
- 13
- 14
- 15
- 16
- 17
- 18
- 19
- 20
- 21
- 22
- 23
- 24
- 25

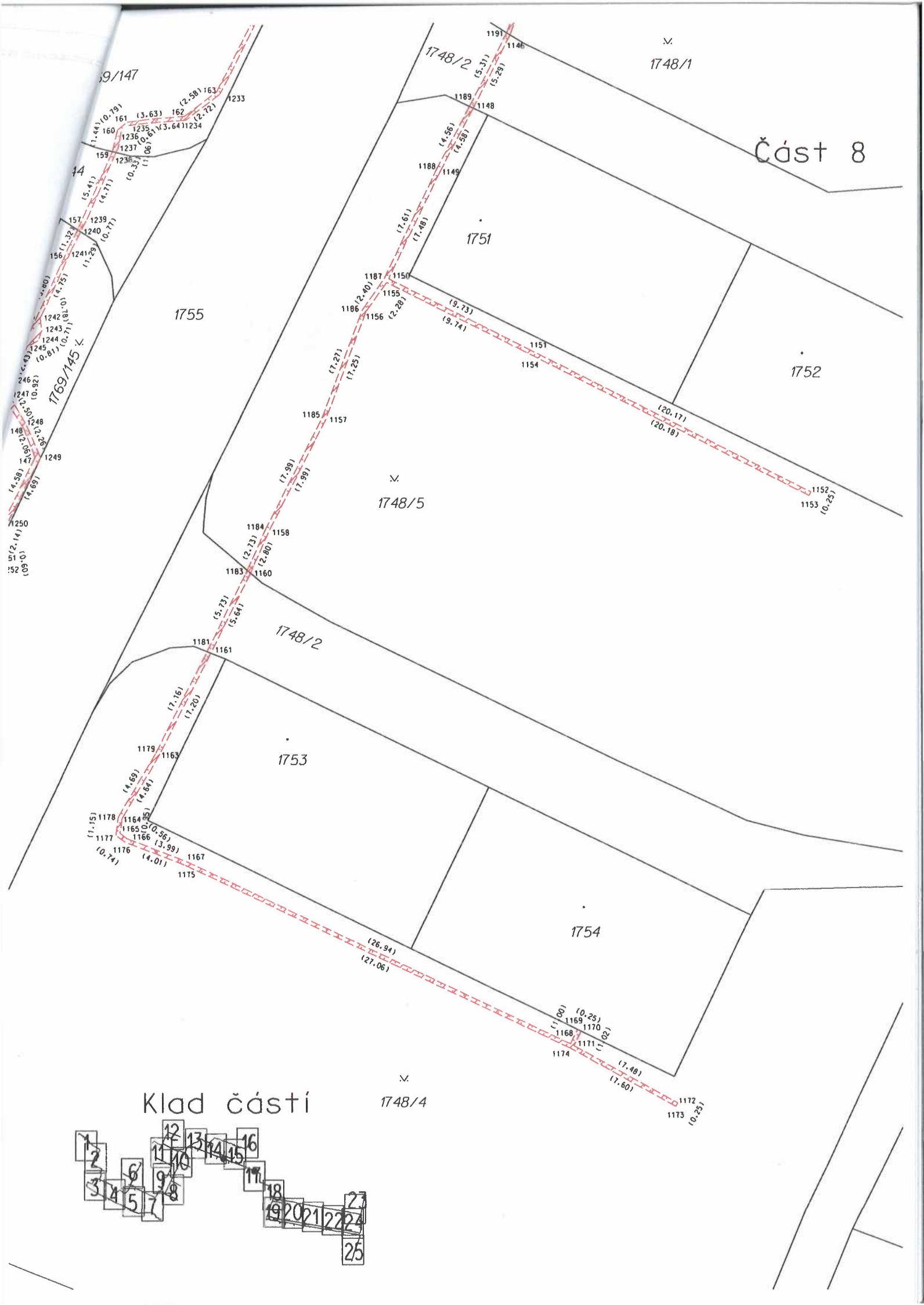

Část 8

Klad části

1748/4

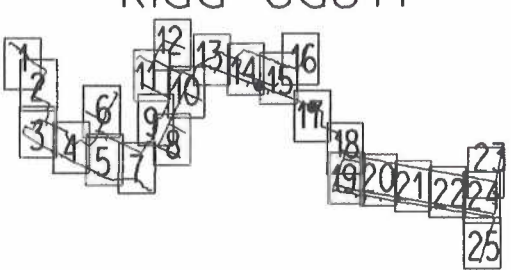

1941

1942

Část 9

Klad částí

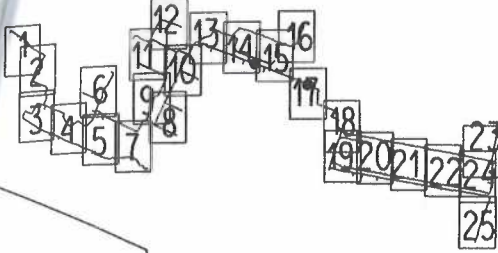

1936

1769/144

1937

1755

1769/145

1748/5

1769/144

1748/2

1753

1934

1748/2

1751

1769/147

1769/148

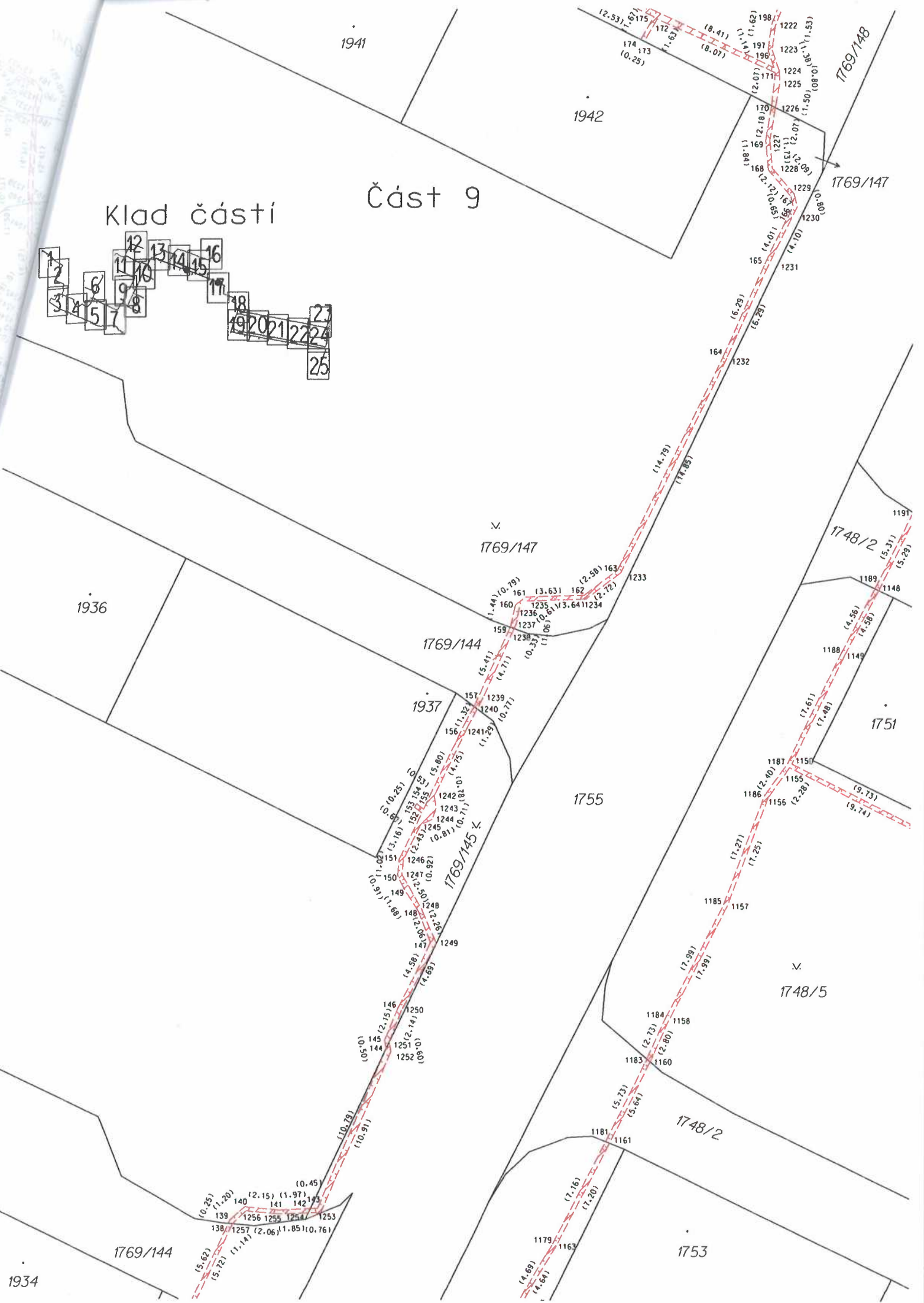

Část 10

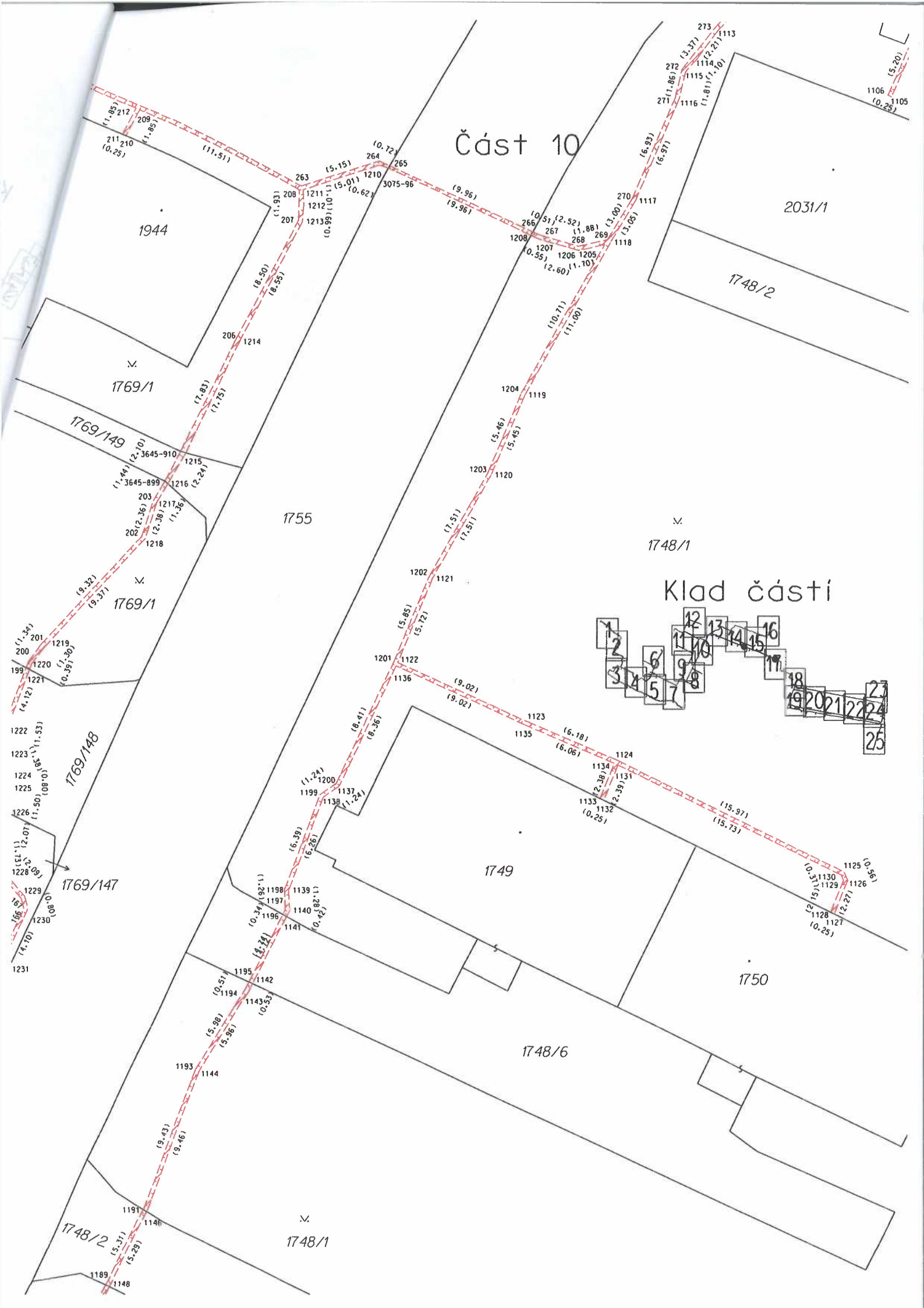

Klad části

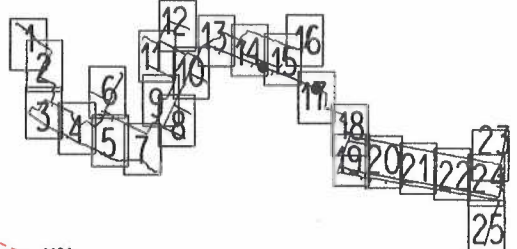

Část 11

1945/15

1769/150

230 (1.79)
226 (1.81)
225 (1.14)
224 (1.14)
227 (1.72)
221 (1.73)
222 (1.06)
223 (1.32)
224 (1.40)
225 (1.27)
226 (1.41)
227 (1.32)
228 (1.37)
229 (1.26)
230 (1.26)
231 (1.26)
232 (1.26)
233 (1.26)
234 (1.26)
235 (1.26)
236 (1.26)
237 (1.26)
238 (1.26)
239 (1.26)
240 (1.26)
241 (1.26)
242 (1.26)
243 (1.26)
244 (1.26)
245 (1.26)
246 (1.26)
247 (1.26)
248 (1.26)
249 (1.26)
250 (1.26)
251 (1.26)
252 (1.26)
253 (1.26)
254 (1.26)
255 (1.26)
256 (1.26)
257 (1.26)
258 (1.26)
259 (1.26)
260 (1.26)
261 (1.26)
262 (1.26)
263 (1.26)
264 (1.26)
265 (1.26)
266 (1.26)
267 (1.26)
268 (1.26)
269 (1.26)
270 (1.26)
271 (1.26)
272 (1.26)
273 (1.26)
274 (1.26)
275 (1.26)
276 (1.26)
277 (1.26)
278 (1.26)
279 (1.26)
280 (1.26)
281 (1.26)
282 (1.26)
283 (1.26)
284 (1.26)
285 (1.26)
286 (1.26)
287 (1.26)
288 (1.26)
289 (1.26)
290 (1.26)
291 (1.26)
292 (1.26)
293 (1.26)
294 (1.26)
295 (1.26)
296 (1.26)
297 (1.26)
298 (1.26)
299 (1.26)
300 (1.26)

1939/3

1769/1

1943

1944

Klad částí

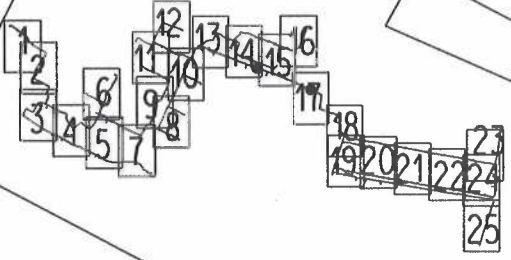

1769/149

1939/4

1939/1

1769/148

1940

1941

1942

1769/147

188 (0.57)
189 (0.57)
184 (0.36)
185 (0.36)
187 (0.25)
186 (0.25)
189 (0.57)
190 (2.55)
191 (0.43)
192 (0.43)
183 (2.50)
182 (0.31)
181 (0.31)
180 (0.25)
179 (0.25)
178 (1.61)
177 (1.61)
193 (6.12)
194 (2.23)
195 (2.53)
196 (1.75)
197 (1.63)
174 (0.25)
173 (0.25)
198 (1.62)
199 (1.34)
200 (1.34)
201 (1.34)
1220 (1.53)
1222 (4.17)
1223 (4.17)
1224 (1.53)
1225 (1.53)
1226 (1.53)
1227 (1.53)
1228 (1.53)
1229 (1.53)
1230 (1.53)
1231 (1.53)
1232 (1.53)
1233 (1.53)
1234 (1.53)
1235 (1.53)
1236 (1.53)
1237 (1.53)
1238 (1.53)
1239 (1.53)
1240 (1.53)
1241 (1.53)
1242 (1.53)
1243 (1.53)
1244 (1.53)
1245 (1.53)
1246 (1.53)
1247 (1.53)
1248 (1.53)
1249 (1.53)
1250 (1.53)

187 (0.25)
186 (0.25)
185 (0.36)
184 (0.36)
183 (2.50)
182 (0.31)
181 (0.31)
180 (0.25)
179 (0.25)
178 (1.61)
177 (1.61)
193 (6.12)
194 (2.23)
195 (2.53)
196 (1.75)
197 (1.63)
174 (0.25)
173 (0.25)
198 (1.62)
199 (1.34)
200 (1.34)
201 (1.34)
1220 (1.53)
1222 (4.17)
1223 (4.17)
1224 (1.53)
1225 (1.53)
1226 (1.53)
1227 (1.53)
1228 (1.53)
1229 (1.53)
1230 (1.53)
1231 (1.53)
1232 (1.53)
1233 (1.53)
1234 (1.53)
1235 (1.53)
1236 (1.53)
1237 (1.53)
1238 (1.53)
1239 (1.53)
1240 (1.53)
1241 (1.53)
1242 (1.53)
1243 (1.53)
1244 (1.53)
1245 (1.53)
1246 (1.53)
1247 (1.53)
1248 (1.53)
1249 (1.53)
1250 (1.53)

187 (0.25)
186 (0.25)
185 (0.36)
184 (0.36)
183 (2.50)
182 (0.31)
181 (0.31)
180 (0.25)
179 (0.25)
178 (1.61)
177 (1.61)
193 (6.12)
194 (2.23)
195 (2.53)
196 (1.75)
197 (1.63)
174 (0.25)
173 (0.25)
198 (1.62)
199 (1.34)
200 (1.34)
201 (1.34)
1220 (1.53)
1222 (4.17)
1223 (4.17)
1224 (1.53)
1225 (1.53)
1226 (1.53)
1227 (1.53)
1228 (1.53)
1229 (1.53)
1230 (1.53)
1231 (1.53)
1232 (1.53)
1233 (1.53)
1234 (1.53)
1235 (1.53)
1236 (1.53)
1237 (1.53)
1238 (1.53)
1239 (1.53)
1240 (1.53)
1241 (1.53)
1242 (1.53)
1243 (1.53)
1244 (1.53)
1245 (1.53)
1246 (1.53)
1247 (1.53)
1248 (1.53)
1249 (1.53)
1250 (1.53)

187 (0.25)
186 (0.25)
185 (0.36)
184 (0.36)
183 (2.50)
182 (0.31)
181 (0.31)
180 (0.25)
179 (0.25)
178 (1.61)
177 (1.61)
193 (6.12)
194 (2.23)
195 (2.53)
196 (1.75)
197 (1.63)
174 (0.25)
173 (0.25)
198 (1.62)
199 (1.34)
200 (1.34)
201 (1.34)
1220 (1.53)
1222 (4.17)
1223 (4.17)
1224 (1.53)
1225 (1.53)
1226 (1.53)
1227 (1.53)
1228 (1.53)
1229 (1.53)
1230 (1.53)
1231 (1.53)
1232 (1.53)
1233 (1.53)
1234 (1.53)
1235 (1.53)
1236 (1.53)
1237 (1.53)
1238 (1.53)
1239 (1.53)
1240 (1.53)
1241 (1.53)
1242 (1.53)
1243 (1.53)
1244 (1.53)
1245 (1.53)
1246 (1.53)
1247 (1.53)
1248 (1.53)
1249 (1.53)
1250 (1.53)

Část 12

Klad části

1945/3

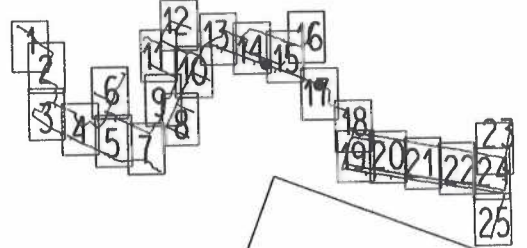

1945/17

1945/1

1948

1769/154

1769/151

1945/4

242 (2.73) 243
257 (2.53) 256 (2.01) 255

(16.52)
(14.36)

244
254 (1.74) 251 (1.74)
253 (0.26) 252 (0.26)

(7.98)
(7.84)

245 (7.71)
250 (7.44)

246 (7.55)
249 (7.55)
248 (10.26) 247 (10.26)

1946

1947

1769/150

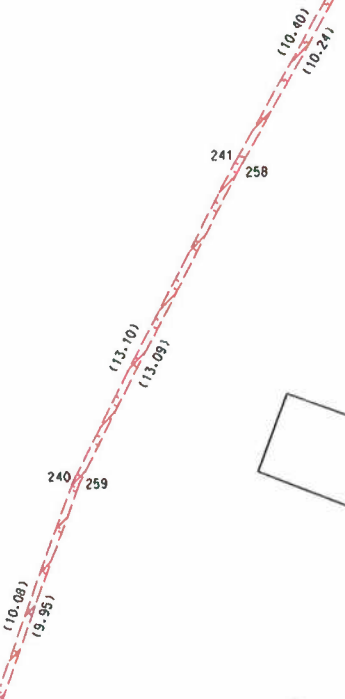

260 (14.62) 261 (14.61)
211

(11.01)
(10.87)

262 (1.88) 216 (1.88)
213 (1.88)
215 (10.25) 214 (10.25)

(30.03)
(18.13)

1943

1769/1

1755

1944

209 (1.85) 212 (1.85)

Část 13

1949

1945/1

Klad částí

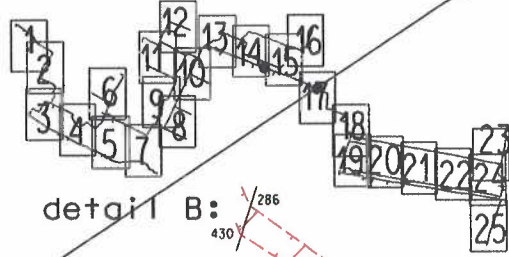

detail B:

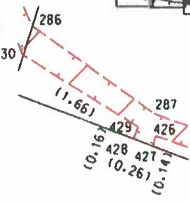

1769/154
1769/151

1755

1945/4

1769/1

2023/6

detail B

2029/1

2015/1

116.701

117.12

2030

1748/1

2031/1

1748/2

2031/2

1748/8

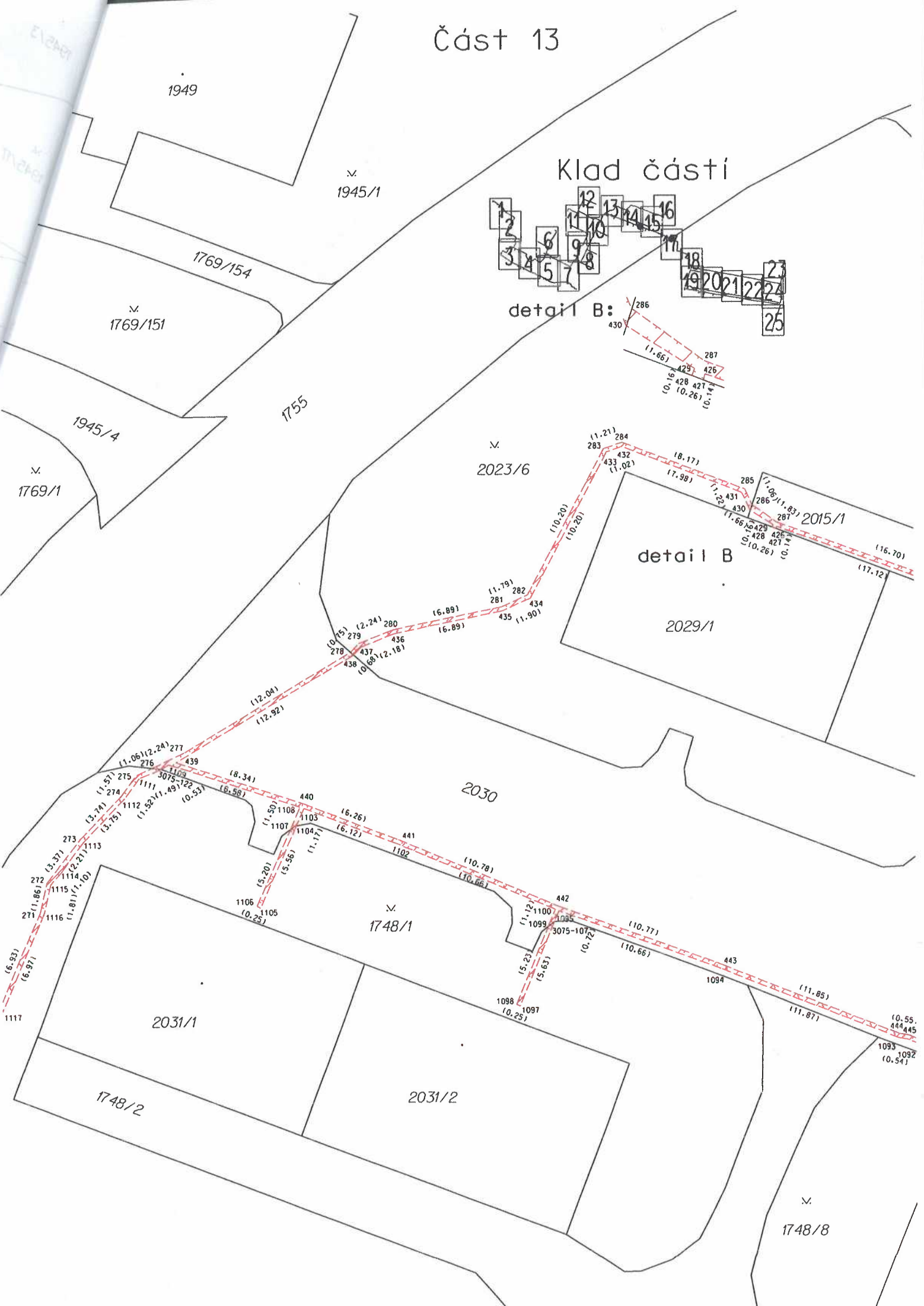

Část 14

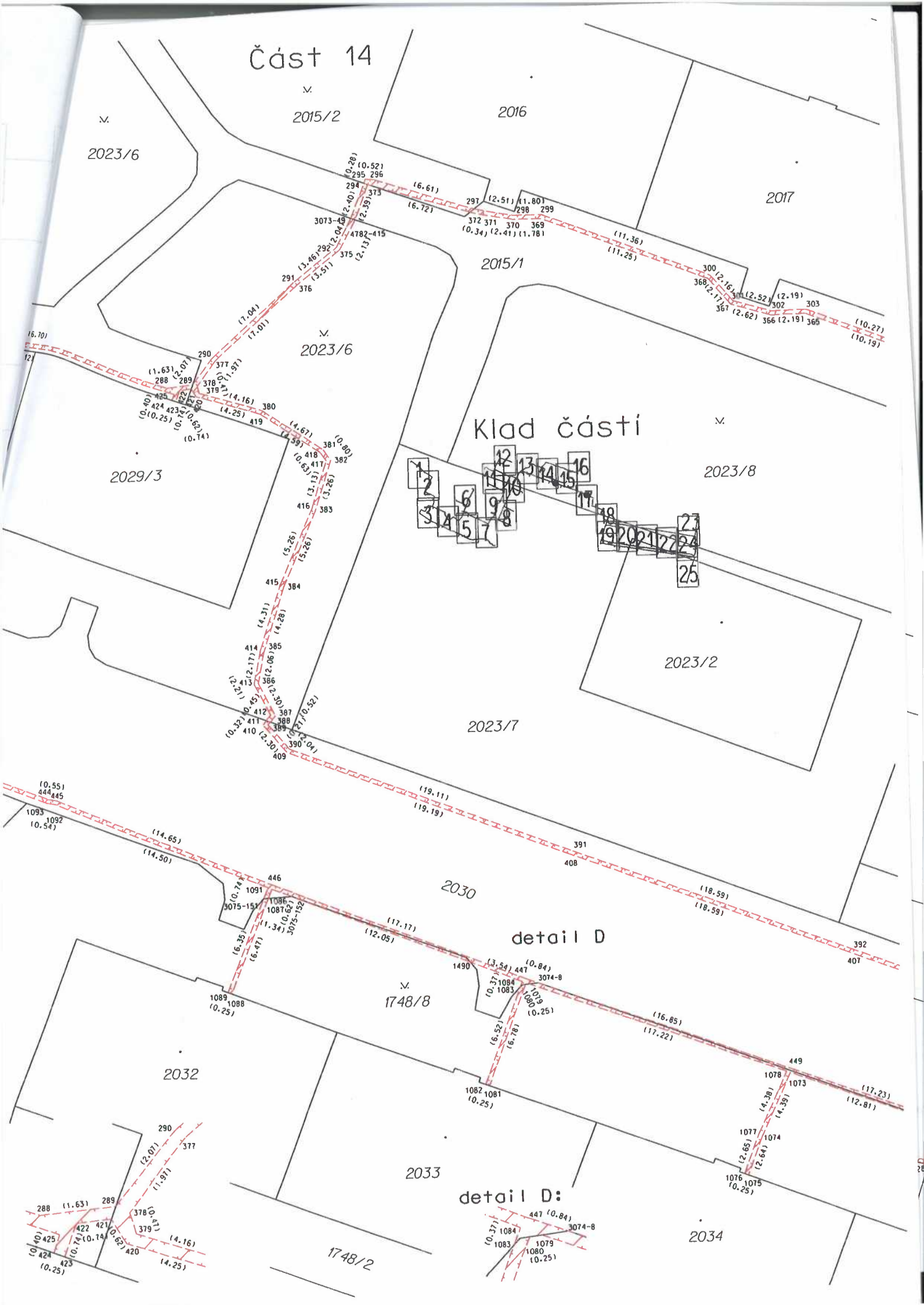

Klad části

detail D

detail D:

Část 15

2018

detail C

2019

2020

Klad části

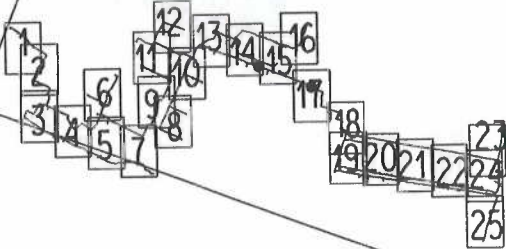

detail C:

2028

2023/9

2015/1

2023/1

2027

2026

2023/10

2030

1748/8

2035

2036

2037

2038

2039

2040

1748/2

3074-28

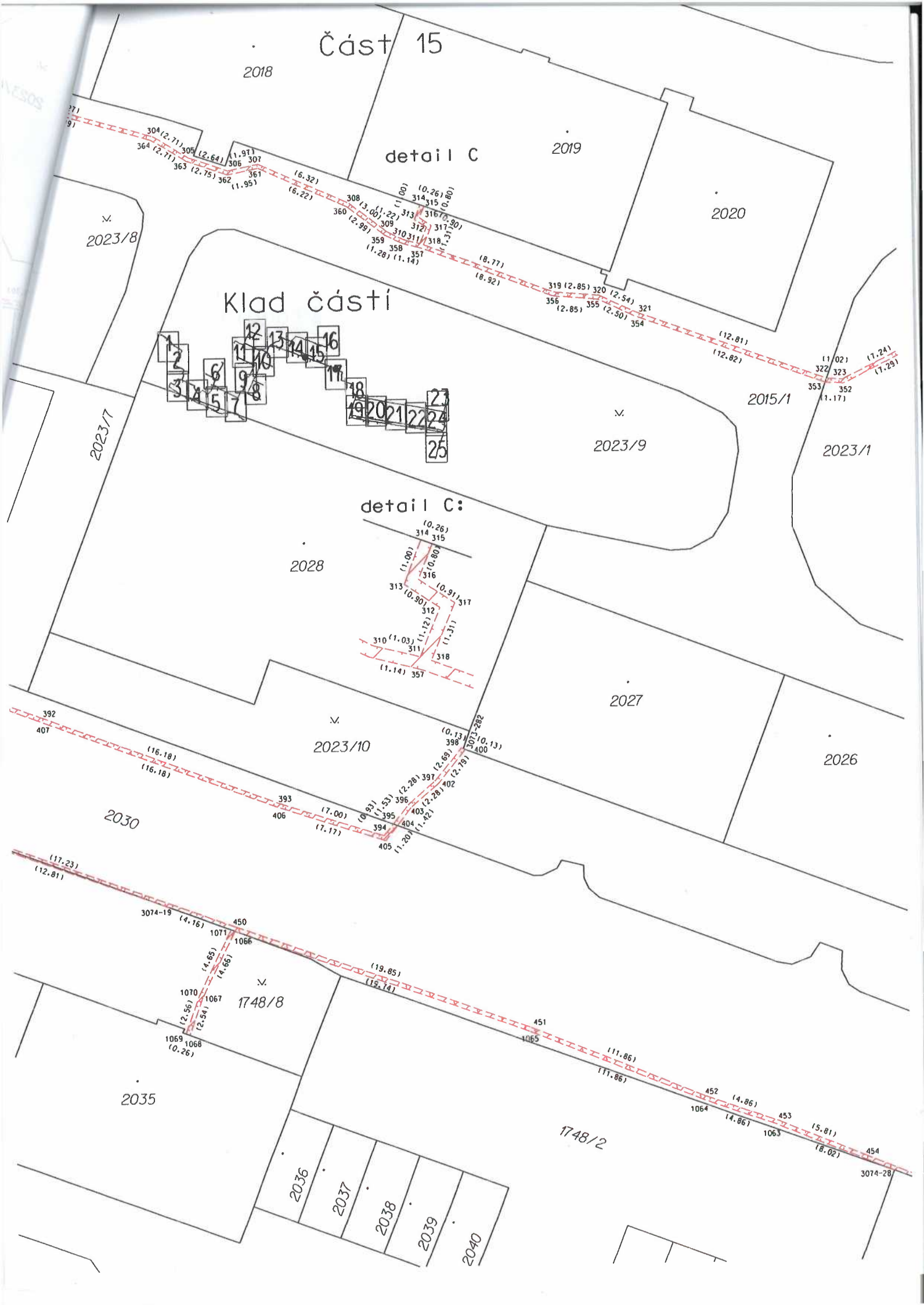

Část 16

1755

Klad částí

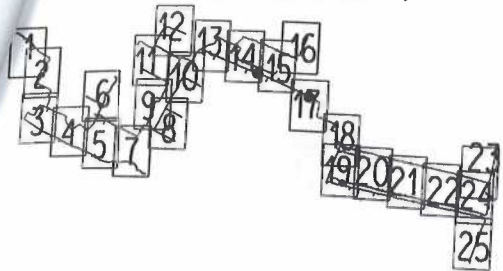

v.
2014



2020

2015/1

2023/1

2021/1

2021/2

2013/1

2026

2027

2023/9

Část 17

2025

2024

v.
2023/10

2030

2022

2046

2047

v.
1748/9

1748/2

v.
1748/7

Klad částí

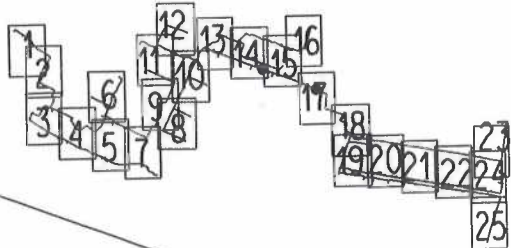

2048

2049

1747/1



Část 18

1748/9

2022

1748/2

2049

Klad části

2144

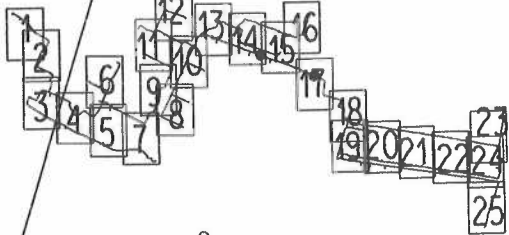

2143

1748/7

1746

2141/1

1747/1

2142

2140

1745

2091

1004

2051

2053/4

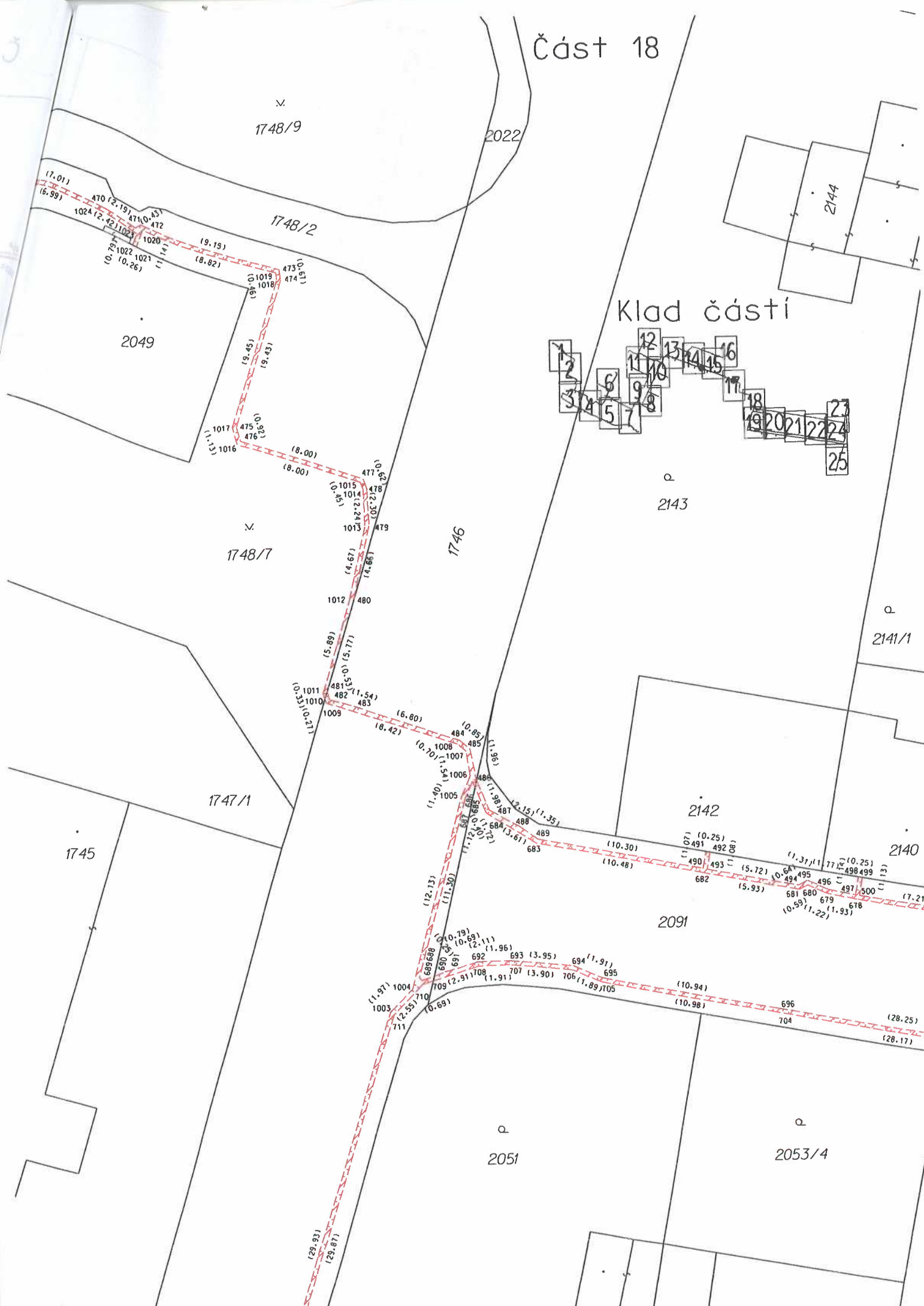



1747/1

2142

2140

2091

2051

2053/4

1745

1746

Klad časti

Část 19

detail G:

- 1 2 3 4 5 6 7 8 9 10 11 12 13 14 15 16 17 18 19 20 21 22 23 24 25

detail G

detail H

1595/3

detail H:

detail I:

1594/9

1594/1

1594/8

1594/4

1594/5

detail I

Část 20

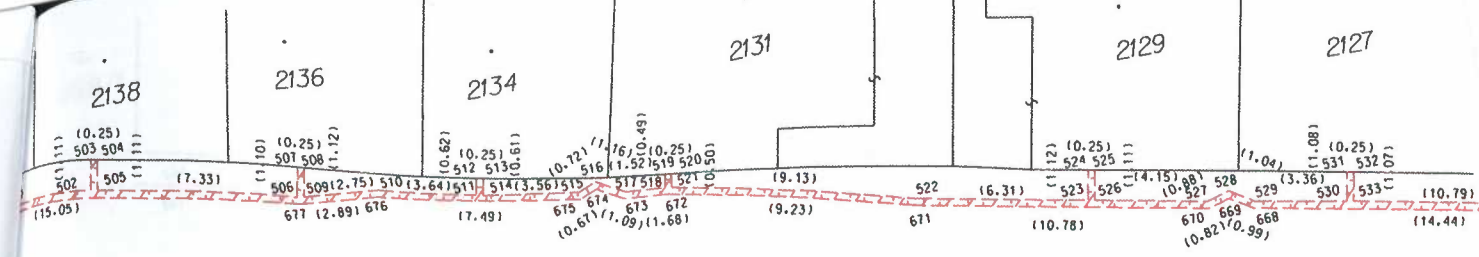

2091



1742/3

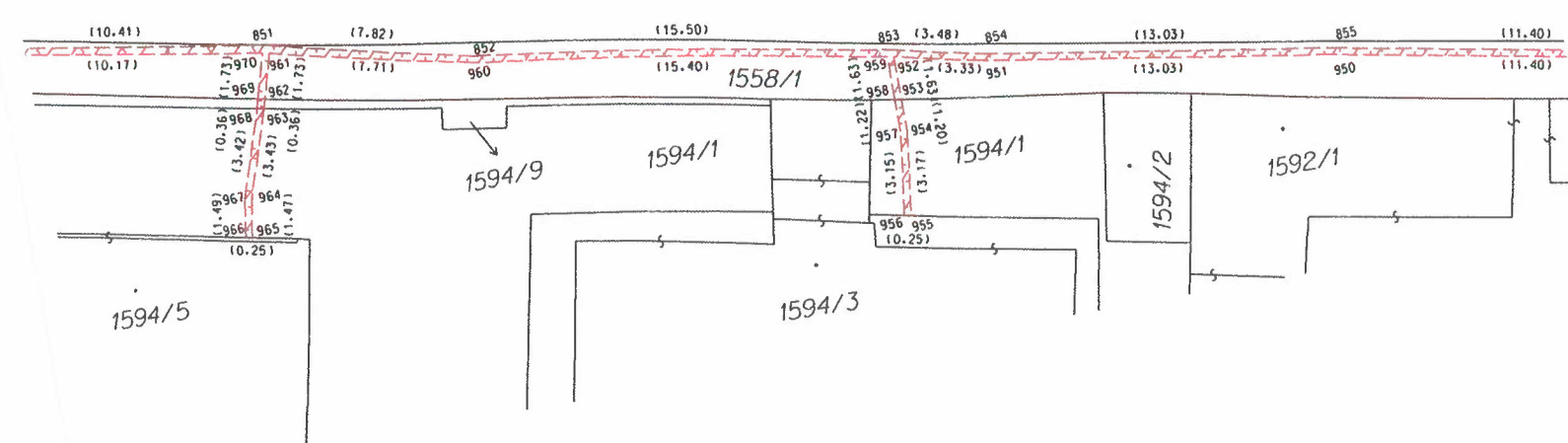

Část 21

2128/1

2125

2122

2120

2118

2116

2114

detail E

2091

detail F

2069

2071

detail E:

2073

detail F:

Klad části



2068

2070

2072/1

2072/2

2074/2

2353

1742/3

1558/1

1592/1

1592/2

1586

1583

1593

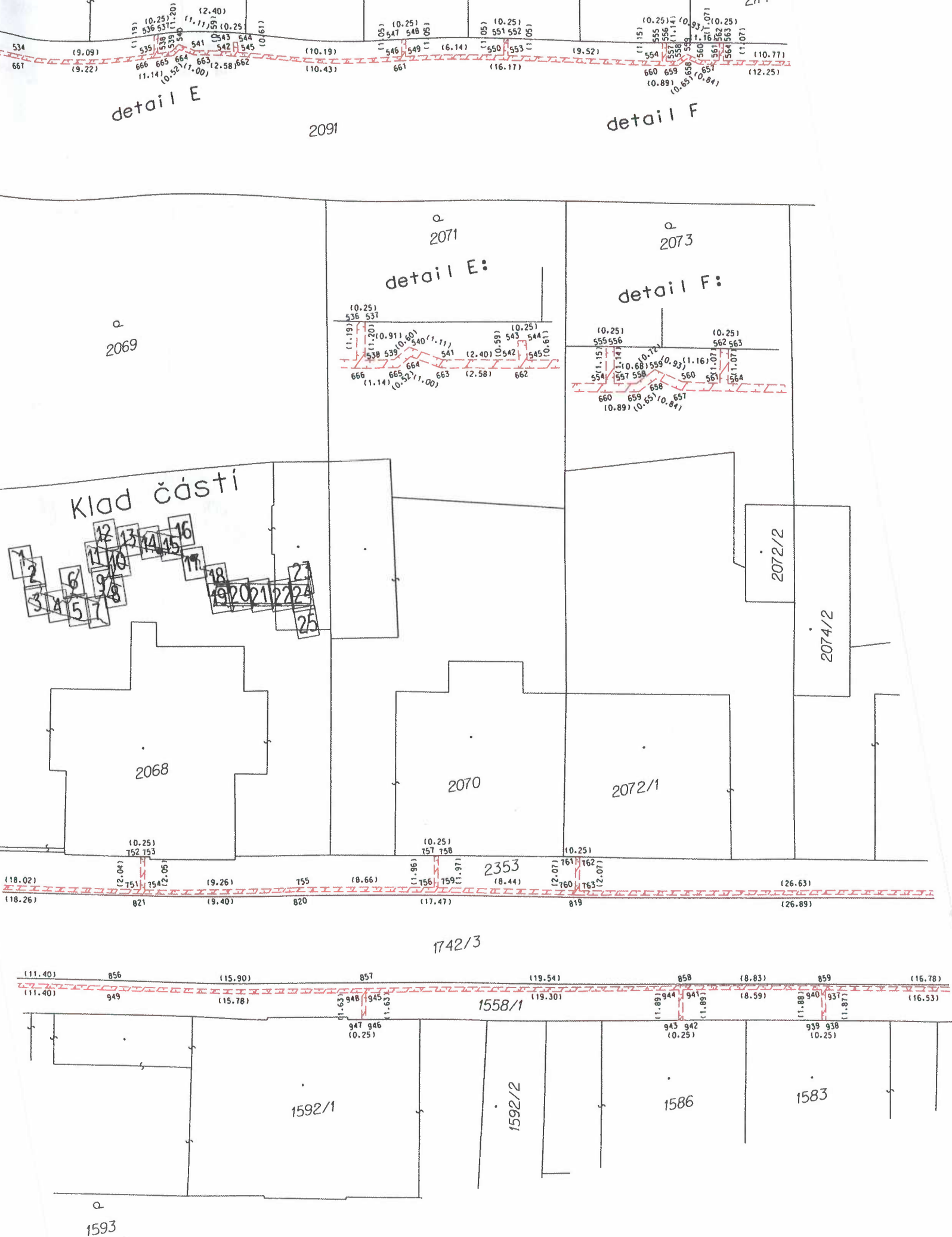

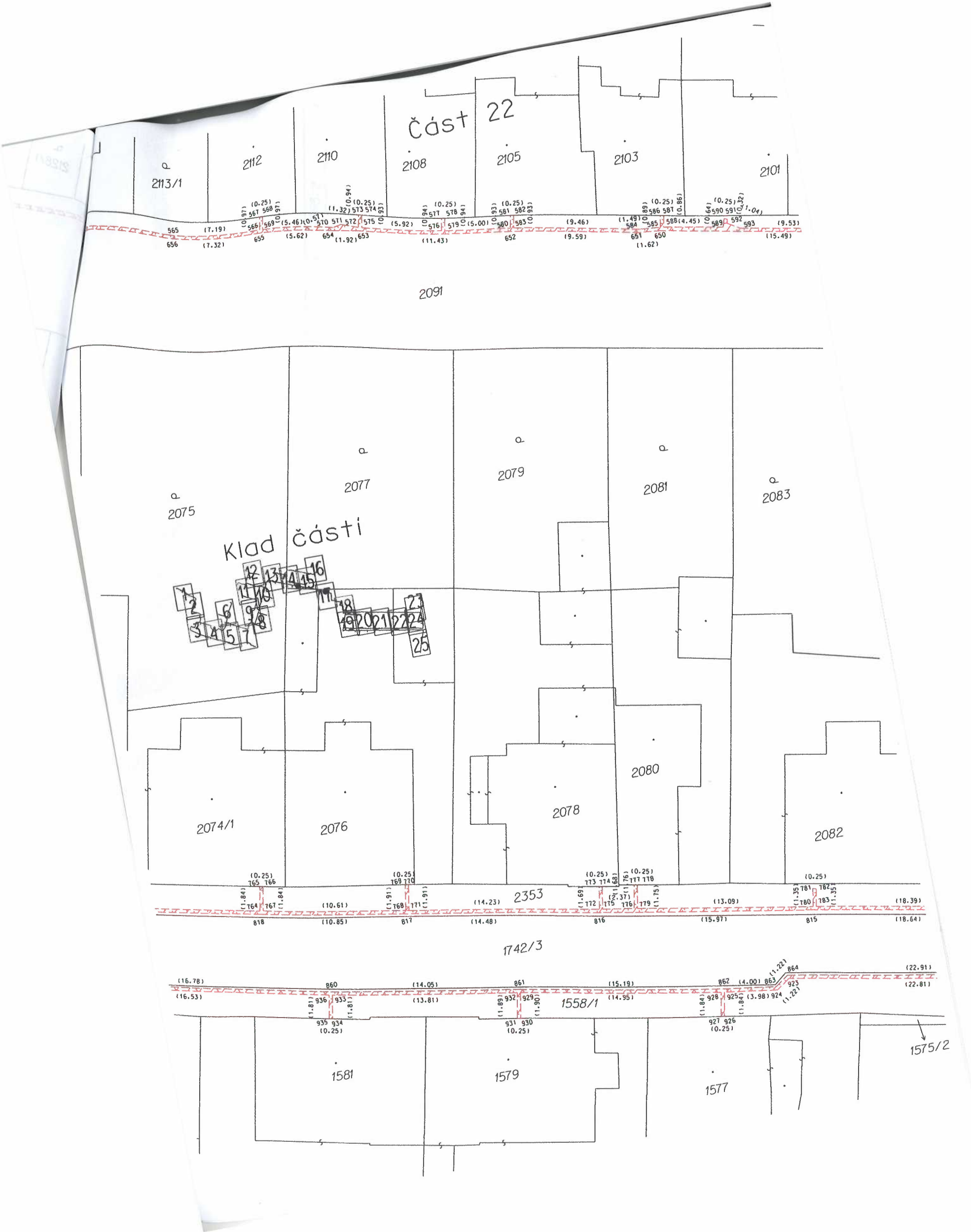

Část 23

2022

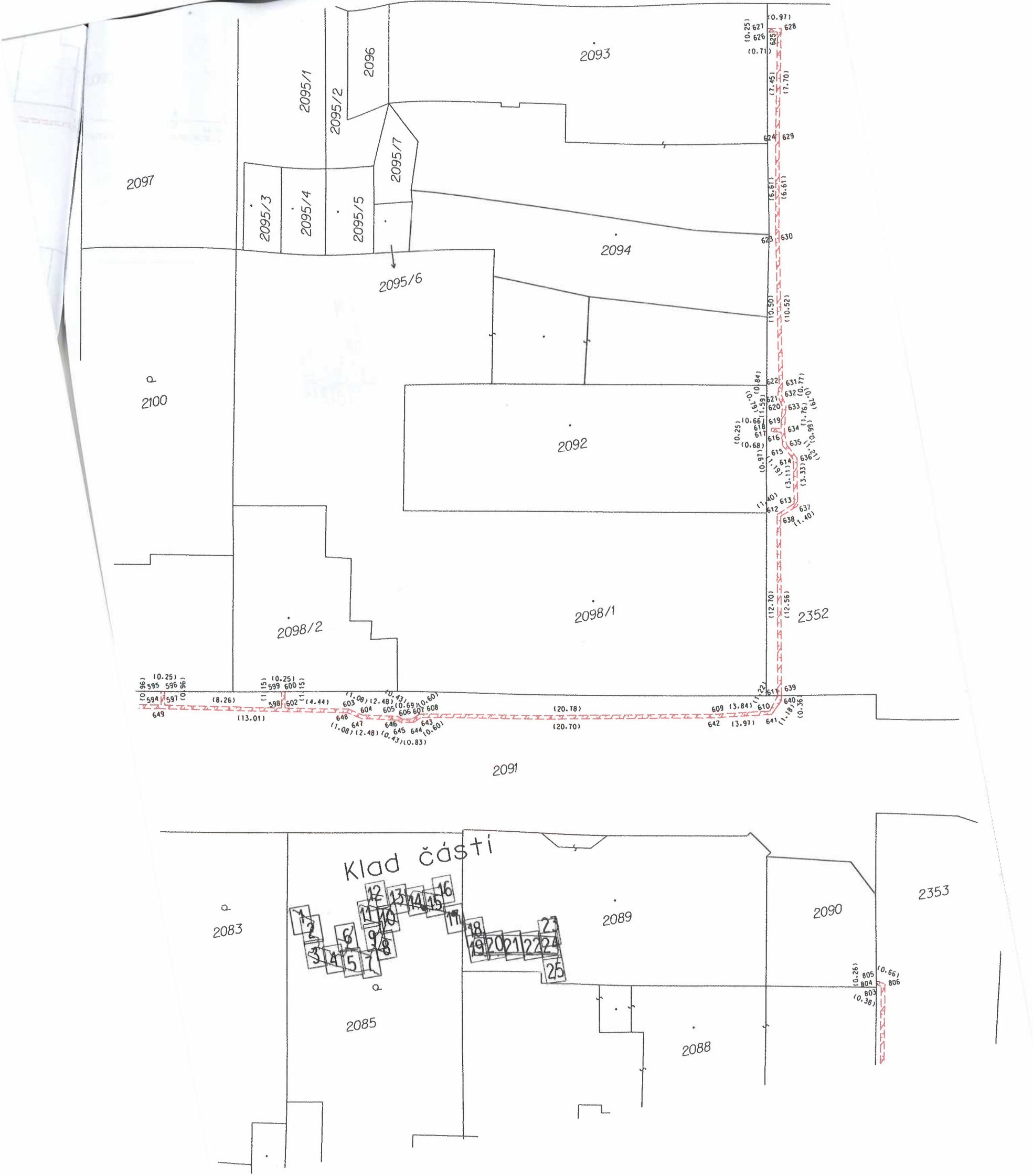

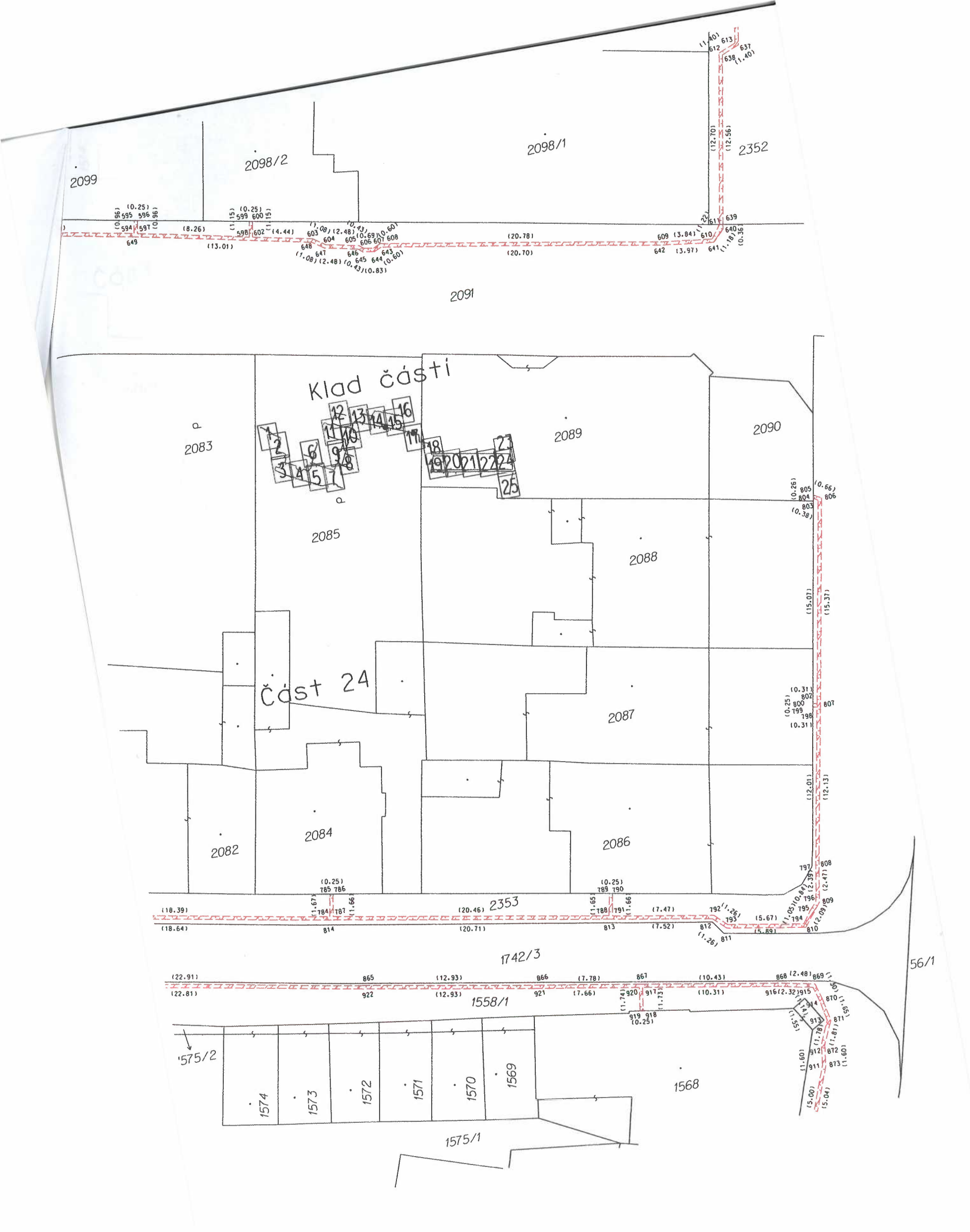

Část 25

1574
1573
1572
1571
1570
1569

1575/1

1568

(95.11)
914
913
870
(1.60)
912
872
911
873
(1.78)
(1.60)
(1.87)
(5.00)
(5.04)

1567

910
874
909
875
(1.43)
(1.42)

1576/1

(0.25)
10.90
10.88
10.90
10.88
(15.06)
(1.08)

1566

(0.25)
10.90
10.88
(15.06)
(1.08)

1564/6

1563/4

1565

(0.25)
10.90
10.88
(15.06)
(1.08)

1563/3

(0.25)
10.90
10.88
(15.06)
(1.08)

1557/9

1557/2

56/1

2390/1

1562

892
879

2388

1561/2

1558/1

1559

2391

1561/1

56/4

(0.25)
10.90
10.88
(15.06)
(1.08)

1560

Klad části

2397

(0.25)
10.83
10.84
10.82
(4.53)
(4.66)
(10.34)

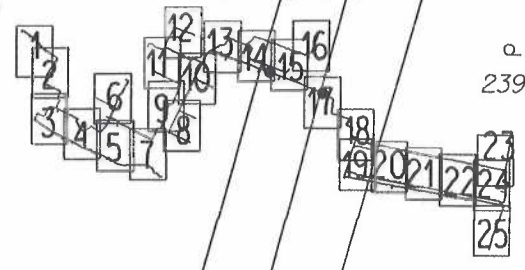

1557/7
1557/18