



Smlouva o zřízení služebnosti č.89004/VB1/FTTH-000/2022

Smluvní strany:

Město Tachov

zastoupené: starostou města, Mgr. Petrem Vránou
se sídlem: Hornická 1695, 347 01 Tachov
IČO: 00260231
DIČ: CZ00260231
bankovní spojení: KB Tachov
číslo účtu: 2688980287/0100
plátce DPH
povinný subjekt pro registr smluv

(dále jen „povinný“)

a

T-Mobile Czech Republic a.s.

se sídlem: Praha 4, Tomíčková 2144/1, 148 00
zastoupená: Mgr. Vladislavem Jursíkem, na základě pověření
IČ: 6494 9681
DIČ: CZ6494 9681
zápis v OR: Městský soud v Praze, oddíl B., vložka 3787
bankovní spojení: KB Praha 2
číslo účtu: 192235200217/0100
plátce DPH

(dále jen „oprávněný“)

(oprávněný a povinný dále společně také „smluvní strany“ nebo jednotlivě „smluvní strana“)

uzavírají v souladu s ustanovením § 1746 odst. 2 a § 1257 násl. zákona č. 89/2012 Sb., občanský zákoník, ve znění pozdějších předpisů (dále jen „občanský zákoník“), jakož i ustanovením § 104 zákona č. 127/2005 Sb., o elektronických komunikacích, ve znění pozdějších předpisů (dále jen „ZEK“) tuto

smlouvu o zřízení služebnosti

(dále jen „Smlouva“)

Smluvní strany, vědomy si svých závazků v této Smlouvě obsažených a s úmyslem být touto Smlouvou vázány, dohodly se na následujícím znění Smlouvy:



Čl. I

Úvodní ustanovení

- 1.1 Povinný prohlašuje, že je právnickou osobou řádně založenou a existující podle českého právního řádu, splňuje veškeré podmínky a požadavky v této Smlouvě stanovené a je oprávněn tuto Smlouvu uzavřít a řádně plnit závazky v ní obsažené.
- 1.2 Oprávněný prohlašuje, že je právnickou osobou řádně založenou a existující podle českého právního řádu, splňuje veškeré podmínky a požadavky v této Smlouvě stanovené a je oprávněn tuto Smlouvu uzavřít a řádně plnit závazky v ní obsažené.
- 1.3 Každá ze smluvních stran prohlašuje, že není v úpadku ani v likvidaci, nebylo vůči ní zahájeno trestní řízení, ani insolvenční řízení.
- 1.4 Povinný je výlučným vlastníkem následujících nemovitostí:
 - 1.4.1 pozemků parc. č.1769/63 (ostatní plocha, ostatní komunikace), parc. č. 1769/80 (ostatní plocha, ostatní komunikace) a parc. č.1769/154(ostatní plocha, ostatní komunikace), parc.č.1945/1 (ostatní plocha, zeleň), parc.č.1945/4 (ostatní plocha, ostatní komunikace). , parc.č.1945/9 (ostatní plocha, ostatní komunikace), parc.č.1945/15 (ostatní plocha, zeleň), parc.č.1945/17 (ostatní plocha, zeleň), parc.č. 1945/18 (ostatní plocha, komunikace), parc.č.1958 (ostatní plocha, ostatní komunikace), 2004/1 (ostatní plocha, zeleň), parc.č.2004/2 (ostatní plocha, zeleň), parc.č.2008 (ostatní plocha, ostatní komunikace), parc.č.2022 (ostatní plocha, ostatní komunikace), parc.č.2170/1 (ostatní plocha, ostatní komunikace), parc.č.3620/1(ostatní plocha, ostatní komunikace), parc.č. 3620/5 (ostatní plocha, ostatní komunikace), parc.č.3620/9 (ostatní plocha, jiná plocha), parc.č.3620/21 (ostatní plocha, ostatní komunikace), parc..č.3620/22 (ostatní plocha, ostatní komunikace), parc.č.3620/62 (ostatní plocha, zeleň) zapsaných na LV č. 1

jež se nachází v obci Tachov, katastrálním území Tachov, a jež jsou zapsány v katastru nemovitostí vedeném Katastrálním úřadem pro Plzeňský kraj, Katastrální pracoviště Tachov (dále jen „Dotčené pozemky“).

- 1.5 Oprávněný je oprávněn podle příslušných ustanovení ZEK zřízovat a provozovat nadzemní a podzemní vedení komunikační sítě. Oprávněný vybudoval na části Dotčených pozemcích telekomunikační síť, která je stavbou pod označením „INSCZ_89004_Tachov_sever (FTTH Tachov)“ (dále jen „Stavba“).

Čl. II

Účel Smlouvy

- 2.1 Účelem této Smlouvy je dohoda smluvních stran na podmínkách umístění a provozu Stavby na Dotčených pozemcích v souladu s ustanovením § 104 ZEK a v rozsahu sjednaném v této Smlouvě.



Čl. III Předmět Smlouvy

- 3.1 Povinný zřizuje ve prospěch oprávněného na základě geometrického plánu č.5246-403/2022, který tvoří Přílohu č. 1 této Smlouvy, vyhotoveného Ing. Ivou Bolehovskou (dále jen „**Geometrický plán**“) služebnost dle ustanovení § 104 ZEK spočívající ve:
- 3.1.1 strpění zřízení, umístění, provozování, údržby, opravy, modernizace a rozvoje Stavby včetně veškerých obslužných zařízení nutných k provozu Stavby (dále jen „**Zařízení**“) na části Dotčených pozemků, a to v rozsahu specifikovaném Geometrickým plánem;
 - 3.1.2 strpění vstupu a vjezdu motorovými vozidly oprávněného, jeho zaměstnanců, osob jím pověřených nebo jeho dodavatelů na Dotčené pozemky za účelem běžného provozu, kontroly, provádění údržby, oprav, modernizace a rozvoje Stavby včetně Zařízení;
 - 3.1.3 zdržení se činností bránících běžnému provozu Stavby včetně Zařízení nebo činností, které by vedly nebo mohly vést k poškození Stavby včetně Zařízení.
- (dále jen „**služebnost**“).
- 3.2 Oprávněný právo odpovídající služebnosti sítě přijímá a povinný je povinen toto právo strpět.
- 3.3 Oprávněný se zavazuje poskytnout povinnému úplatu za zřízení služebnosti ve výši a za podmínek stanovených touto Smlouvou.
- 3.4 Povinný má právo na odstoupení od Smlouvy a zrušení Služebnosti, a to za podmínky, že do tří (3) let od uzavření Smlouvy nabude ze strany Oprávněného zahájeno uskutečňování účelu této Smlouvy. Odstoupením se Smlouva ruší s účinky ex nunc, přičemž toto odstoupení je účinné doručením písemného projevu této vůle oprávněnému.

Čl. IV Cena a platební podmínky

- 4.1 Celková úplata za zřízení služebnosti je stanovena ve výši **136.681,- Kč**(slovy: **jednostřicetšesttisícšestsetosmdesátjedna koruna česká**) bez daně z přidané hodnoty (dále jen „**DPH**“) (dále jen „**Úplata**“). Vypočteno na základě skutečného zaměření po dokončení stavby. DPH bude připočtena v zákonné výši dle platných právních předpisů.
- 4.2 Úplata včetně DPH bude povinným vyfakturována nejdříve v den podání návrhu na vklad práva odpovídajícímu služebnosti do katastru nemovitostí, a to na základě faktury – daňového dokladu, kterou povinný pošle oprávněnému. Povinný je povinen vystavit a oprávněnému zaslat fakturu – daňový doklad nejpozději do patnácti (15) dnů ode dne podání návrhu na vklad práva do katastru nemovitostí. Den podání návrhu na vklad práva do katastru nemovitostí je dnem uskutečnění zdanitelného plnění.
- 4.3 Lhůta splatnosti faktury – daňového dokladu, a tedy i lhůta splatnosti Úplaty je sjednána na šedesát (60) kalendářních dnů ode dne doručení oznámení o



pravomocném rozhodnutí příslušného katastrálního úřadu o provedení vkladu služebnosti dle této Smlouvy.

- 4.4 Faktura musí obsahovat náležitosti daňového dokladu stanovené platnými právními předpisy a musí v ní být uvedeno číslo Smlouvy, tj. 89004/VB1/FTTH-000/2022. Pokud nebude faktura obsahovat stanovené náležitosti nebo v ní nebudou správně uvedené požadované údaje, je oprávněný oprávněn vrátit ji povinnému ve lhůtě její splatnosti s uvedením chybějících náležitostí nebo nesprávných údajů. V takovém případě se přeruší běh lhůty splatnosti a nová lhůta splatnosti počne běžet doručením opravené faktury oprávněnému.
- 4.5 Smluvní strany se dohodly, že povinný je povinen poslat fakturu na základě této Smlouvy elektronicky. Oprávněný vyslovuje tímto svůj souhlas s tím, aby mu povinný daňový doklad - fakturu poslal v elektronické podobě.
- 4.6 Povinný se zavazuje zajistit, že faktura bude oprávněnému doručena buď:
- 4.6.1 na emailovou adresu epodatelna@t-mobile.cz, přičemž každý email může obsahovat jen jeden doklad; nebo
- 4.6.2 do datové schránky oprávněného s ID ygwch5i, přičemž v předmětu e-mailu (resp. v poli „Věc“ v záhlaví zprávy doručované do datové schránky) musí za účelem identifikace vždy uvést označení „ELPAFA“.
- 4.7 Povinný je rovněž povinen zajistit, že každá faktura bude oprávněnému zaslána v čitelné podobě ve formátu pdf (rozlíšení musí být alespoň 300DPI a barevná hloubka musí být pouze 1bit). Smluvními stranami případně dohodnuté přílohy faktury (např. akceptační protokoly či jiné dokumenty), jsou považovány za nezbytnou náležitost faktury a budou k faktuře připojeny v naskenované podobě (v jednom pdf souboru s fakturou).
- 4.8 Peněžité částky se platí bankovním převodem na účet druhé smluvní strany uvedený ve faktuře. Peněžitá částka se považuje za zaplacenou dnem, kdy byla odesána z účtu odesílatele ve prospěch účtu příjemce.
- 4.9 Neuhradí-li oprávněný Úplatu sjednanou dle odst. 4.1 této Smlouvy povinným řádně a včas, je povinný oprávněn požadovat po oprávněném úrok z prodlení ve výši 0,03% z dlužné částky za každý započatý den prodlení.

ČI. V

Další práva a povinnosti

- 5.1 Smluvní strany jsou povinny počínat si tak, aby nepoškozovaly majetek druhé smluvní strany.
- 5.2 Oprávněný se zavazuje při provozu Stavby, a dále po celou dobu platnosti a účinnosti této Smlouvy, dodržovat veškeré právní předpisy ČR.
- 5.3 Povinný bere na vědomí, že se na režim provozu a údržby Stavby vztahují ustanovení ZEK.
- 5.4 Náklady spojené s provozem, obsluhou, údržbou, opravami a případnými rekonstrukcemi Stavby na Dotčených pozemcích vyžádané oprávněným hradí oprávněný, vyžádané povinným hradí povinný, nedohodnou-li se smluvní strany



- jinak. Veškeré náklady na zachování a případné opravy Dotčených pozemků nese povinný.
- 5.5 Oprávněný je oprávněn provádět stavební úpravy, plánované opravy či rekonstrukci Stavby na Dotčených pozemcích. V takovém případě je povinen v předstihu před jejich provedením písemně ohlásit povinnému, vyjma havárií, které oprávněný písemně oznámí povinnému do třiceti (30) pracovních dnů od jejich zjištění.
 - 5.6 Úpravy a práce na Dotčených pozemcích, které mohou mít vliv na Stavbu oprávněného nebo na přístup k ní například v případě potřeby jejich oprav či údržby, je povinný povinen v dostatečném předstihu před jejich provedením písemně ohlásit oprávněnému a koordinovat tyto úpravy a práce s oprávněným tak, aby byly minimalizovány vlivy takových úprav a prací na služebnost a majetek oprávněného, vyjma havárií, které povinný písemně oznámí oprávněnému do třiceti (30) pracovních dnů od jejich zjištění.
 - 5.7 Povinný je povinen neprodleně oznámit oprávněnému vznik jakékoli újmy či hrozbu vzniku jakékoliv újmy na majetku oprávněného a uhradit oprávněnému újmu vzniklou na majetku oprávněného v důsledku činnosti povinného nebo povinným pověřených osob.
 - 5.8 Oprávněný je povinen nahradit povinnému veškerou škodu způsobenou výhradně oprávněným v souvislosti se služebností, kterou bude povinný povinen nahradit jakékoliv třetí osobě, a to do čtrnácti (14) pracovních dnů ode dne doručení písemné výzvy povinného.
 - 5.9 Ode dne účinnosti této Smlouvy je oprávněný oprávněn užívat Dotčené pozemky v rozsahu stanoveném služebností dle Smlouvy.

Čl. VI

Zpracování osobních údajů

- 6.1 V souvislosti s uzavřením a plněním Smlouvy dochází ke zpracování osobních údajů fyzické osoby jednající za druhou smluvní stranu nebo fyzické osoby zapojené do procesu plnění smlouvy (dále společně jako „**Subjekt údajů**“), a to pro účely:
 - 6.1.1 uzavírání a plnění smlouvy;
 - 6.1.2 vnitřní administrativní potřeby;
 - 6.1.3 ochrana majetku a osob;
 - 6.1.4 ochrana právních nároků;
 - 6.1.5 tvorba statistik a evidencí;
 - 6.1.6 plnění zákonných povinností.
- 6.2 Právními důvody ke zpracování jsou oprávněné zájmy (účely uvedené v bodech 6.1.1 až 6.1.5) a plnění právních povinností (účel uvedený v bodě 6.1.6) správce.
- 6.3 Zpracovávanými osobními údaji jsou identifikační a kontaktní údaje, pracovní či korporátní zařazení a záznamy komunikace. V případě přístupu do informačních systémů správce, jsou zpracovávány další údaje, o čemž bude Subjekt údajů poučen v rámci přidělení přístupu.



Smluvní strany se zavazují informovat Subjekt údajů (své zaměstnance, pracovníky atp.) o tom, že jejich údaje jsou druhou smluvní stranou, která je v pozici správce, zpracovávány, a to zejména v rozsahu čl. 13 a násl. nařízení Evropského parlamentu a Rady (EU) č. 2016/679.

Čl. VII

Vklad do katastru nemovitostí

- 7.1 Smluvní strany berou na vědomí, že služebnost vznikne vkladem do katastru nemovitostí s právními účinky ke dni podání návrhu na vklad. Smluvní strany se dohodly, že návrh na vklad práva odpovídajícího služebnosti na základě této Smlouvy do katastru nemovitostí vypracuje a podá ke Katastrálnímu úřadu pro Plzeňský kraj, Katastrální pracoviště Tachov, oprávněný.
- 7.2 Náklady spojené se vkladem služebnosti do katastru nemovitostí ponese oprávněný.
- 7.3 Smluvní strany se zavazují poskytnout si vzájemně součinnost v řízení před katastrálním úřadem, zejména doložit potřebné doklady za účelem vkladu služebnosti dle této Smlouvy do katastru nemovitostí.
- 7.4 Smluvní strany se zavazují pro případ neplatnosti nebo neúčinnosti nebo nevymahatelnosti některého ujednání této Smlouvy nebo pro případ, kdy podle této Smlouvy katastrální úřad neprovede vklad služebnosti do katastru nemovitostí, nahradit příslušná ujednání této Smlouvy ustanoveními platnými, účinnými či vymahatelnými, případně uzavřít smlouvu novou tak, aby nejlépe odpovídala vůli účastníků projevené v této Smlouvě a aby byla listinou způsobilou k provedení vkladu služebnosti dle této Smlouvy do katastru nemovitostí, a to nejpozději do čtrnácti (14) pracovních dnů ode dne vzniku takovéto právní skutečnosti.
- 7.5 Služebnost bude zavazovat případné právní nástupce obou smluvních stran.

Čl. VIII

Rozhodné právo a řešení sporů

- 8.1 Práva a povinnosti smluvních stran vyplývající z této Smlouvy se řídí právními předpisy českého právního řádu.
- 8.2 Smluvní strany se zavazují vyvinout maximální úsilí k odstranění vzájemných sporů vzniklých na základě Smlouvy nebo v souvislosti s ní, včetně sporů o její výklad či platnost a usilovat o smírné vyřešení těchto sporů nejprve prostřednictvím jednání kontaktních osob nebo pověřených zástupců, a to na základě výzvy k jednání učiněné písemně a adresované druhé smluvní straně, ve které bude dostatečně podrobně vymezen předmět konkrétního případného sporu.
- 8.3 Veškeré spory, které se smluvním stranám nepodaří vyřešit smírnou cestou, budou řešeny věcně příslušným soudem České republiky. Nestanoví-li zákon výlučnou místní příslušnost soudu, dohodly se smluvní strany, že pro všechny spory vyplývající z této Smlouvy bude místně příslušným obecný soud oprávněného.



Čl. IX Závěrečná ustanovení

- 9.1 Tato Smlouva nabývá platnosti a účinnosti dnem podpisu oběma smluvními stranami. Tato Smlouva představuje úplnou dohodu smluvních stran o předmětu této Smlouvy.
- 9.2 Podmiňuje-li zákon č. 340/2015 Sb., o registru smluv, ve znění pozdějších předpisů (dále jako „ZRS“), nabytí účinnosti Smlouvy jejím uveřejněním v registru smluv dle ZRS, pak bez ohledu na ostatní smluvní ustanovení nabude Smlouva účinnosti nejdříve okamžikem jejího uveřejnění v registru smluv dle ZRS. Pokud Smlouva podléhá povinnosti uveřejnit ji v registru smluv, tak v souladu se ZRS, se povinný zavazuje, že Smlouvu uveřejní do třiceti (30) dnů ode dne podpisu Smlouvy oběma smluvními stranami, přičemž v rámci uveřejnění Smlouvy v registru smluv začerní veškeré osobní údaje v této Smlouvě obsažené.
- 9.3 Pokud by se kterékoliv ustanovení této Smlouvy ukázalo být neplatným nebo nevynutitelným, nebo se jím stalo po uzavření této Smlouvy, pak tato skutečnost nepůsobí neplatnost ani nevynutitelnost ostatních ustanovení této Smlouvy, nevyplyvá-li z donucujících ustanovení právních předpisů jinak. Smluvní strany se zavazují bez zbytečného odkladu po výzvě kterékoliv smluvní strany takové neplatné či nevynutitelné ustanovení nahradit platným a vynutitelným ustanovením, které je svým obsahem nejbližší účelu neplatného či nevynutitelného ustanovení.
- 9.4 Obsah práv a povinností smluvních stran z této Smlouvy se vykládá v první řadě vždy podle jazykového vyjádření jednotlivých ustanovení této Smlouvy. K úmyslu jednajících lze přihlídnout, jen není-li v rozporu s jazykovým vyjádřením a současně pokud jedající s tímto úmyslem prokazatelně seznámil druhou smluvní stranu ještě před uzavřením smlouvy. K tomu, co předcházelo uzavření smlouvy, se v takovém případě přihlíží, jen u dohod a smluv, na které tato Smlouva výslovně odkazuje a není-li to v rozporu s obsahem anebo smyslem a účelem této Smlouvy.
- 9.5 Veškeré změny této Smlouvy mohou být učiněny pouze formou písemného dodatku podepsaného oběma smluvními stranami. Dodatek se vždy stává nedílnou součástí této Smlouvy. Tato Smlouva byla vyhotovena a smluvními stranami podepsána ve třech (3) stejnopisech, přičemž jeden (1) stejnopis obdrží každá ze smluvních stran a jeden (1) stejnopis opatřený úředně ověřenými podpisy je určený pro vklad do katastru nemovitostí.
- 9.6 Smluvní strany prohlašují, že tato Smlouva vyjadřuje jejich úplné a výlučné vzájemné ujednání týkající se daného předmětu této Smlouvy. Okamžikem nabytí účinnosti této Smlouvy pozbývají platnosti veškerá ústní a písemná ujednání mezi smluvními stranami, týkající se předmětu této Smlouvy, s výjimkou dohod a smluv, na které tato Smlouva výslovně odkazuje. Právní jednání smluvních stran z této Smlouvy vyvolává jen ty právní následky, které jsou v ní vyjádřeny, jakož i právní následky plynoucí ze zákona. Povinný na sebe přebírá nebezpečí změny okolností.
- 9.7 V případě, že dojde k trvalé změně vyvolávající hrubý nepoměr mezi zatížením služebné věci a výhodou oprávněného, vzdává se povinný práva domáhat se omezení nebo zrušení služebnosti.
- 9.8 Veškerá práva a povinnosti vyplývající z této Smlouvy přecházejí, pokud to povaha těchto práv a povinností nevyklučuje, na právní nástupce smluvních stran.

UZAVŘENÍ TĚTO SMLOUVY BYLO SCHVALENO USNESENÍM RADY MĚSTA
TACHOV Č. 171473 DNE 4. 8. 2019.



9.9 Nedílnou součástí Smlouvy tvoří tyto přílohy:

Příloha č. 1: Geometrický plán č. 5246-403/2022

Smluvní strany prohlašují, že si tuto Smlouvu přečetly, že s jejím obsahem souhlasí a na důkaz toho k ní připojují svoje podpisy.

Oprávněný

Povinný

V Praze dne - 7 -12- 2022

V TACHOVĚ dne 15 -12- 2022

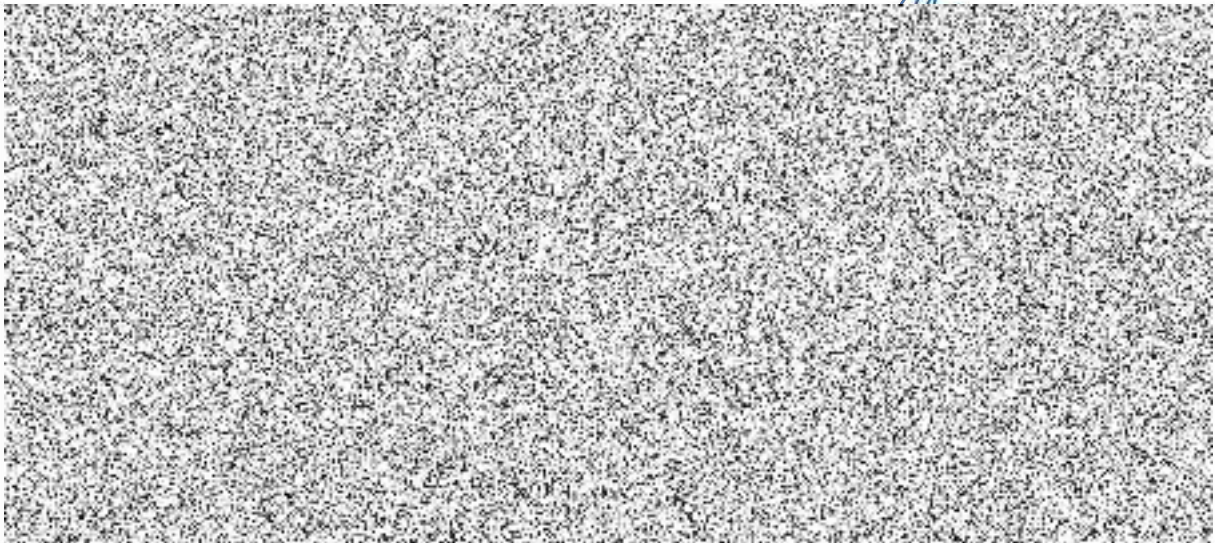

VÝKAZ DOSAVADNÍHO A NOVÉHO STAVU ÚDAJŮ KATASTRU NEMOVITOSTÍ

Dosavadní stav			Nový stav													
Označení pozemku parc. číslem	Výměra parcely		Druh pozemku	Označení pozemku parc. číslem	Výměra parcely		Druh pozemku	Typ stavby	Způsob využití	Způsob využití	Způsob určení výměr	Porovnání se stavem evidence právních vztahů		Číslo listu vlastnictví	Výměra dílu	Označení dílu
	ha	m ²			Způsob využití	Způsob využití						Díl přechází z pozemku označeného v katastru nemovitosti	dřívější poz. evidenci			
1769/63												1769/63		1		
1769/80												1769/80		1		
1769/154												1769/154		1		
1945/1												1945/1		1		
1945/4												1945/4		1		
1945/9												1945/9		1		
1945/15												1945/15		1		
1945/17												1945/17		1		
1945/18												1945/18		1		
1958												1958		1		
2004/1												2004/1		1		
2004/2												2004/2		1		
2008												2008		1		
2022												2022		1		
2170/1												2170/1		1		
3620/1												3620/1		1		
3620/5												3620/5		1		
3620/9												3620/9		1		
3620/21												3620/21		1		
3620/22												3620/22		1		
3620/62												3620/62		1		

Oprávněný: dle smlouvy

Druh věcného břemene: Právo zřízení, provozování, údržby a úprav telekomunikačních vedení

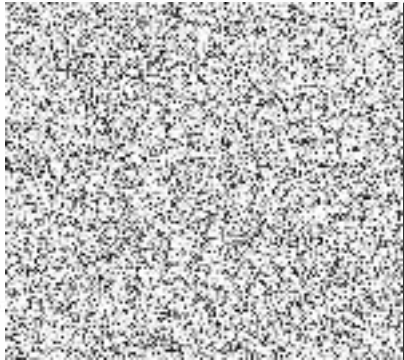
GEOMETRICKÝ PLÁN pro vymezení rozsahu věcného břemene k části pozemku	Geometrický plán ověřil úředně oprávněný zeměměřický inženýr:	Stejnopis ověřil úředně oprávněný zeměměřický inženýr:
	Jméno, příjmení: <i>Ing. Iva Bolehovská</i>	Jméno, příjmení: Ing. Iva Bolehovská
	Číslo položky seznamu úředně oprávněných zeměměřických inženýrů <i>2191/2003</i>	Číslo položky seznamu úředně oprávněných zeměměřických inženýrů 2191/2003
	Dne: <i>10.9.2022</i> číslo: <i>501/2022</i>	Dne: 17.9.2022 číslo: 375/2022
	Náležitosti a přesnosti odpovídá právním předpisům.	Tento stejnopis odpovídá geometrickému plánu v elektronické podobě uloženému v dokumentaci katastrálního úřadu.
Vyhotovitel: <i>Ing. Iva Bolehovská Hnězdenská 767/2a 181 00 Praha 8</i> Číslo plánu: <i>5246-403/2022</i> Okres: <i>Tachov</i> Obec: <i>Tachov</i> Kat.území: <i>Tachov</i> Mapový list: <i>Tachov 9-7/31, Ctibor 0-7/42</i> Dosavadním vlastníkům pozemků byla poskytnuta možnost seznámit se v terénu s průběhem navrhovaných nových hranic, které byly označeny předepsaným způsobem:	Katastrální úřad souhlasí s očíslováním parcel. Stanislava Jírová KÚ pro Plzeňský kraj KP Tachov PGP-678/2022-410 2022.09.16 08:55:16 +02'00'	Ověření stejnopisu geometrického plánu v listinné podobě. 

Část 1

3620/67

Klad části

3620/112

3620/68

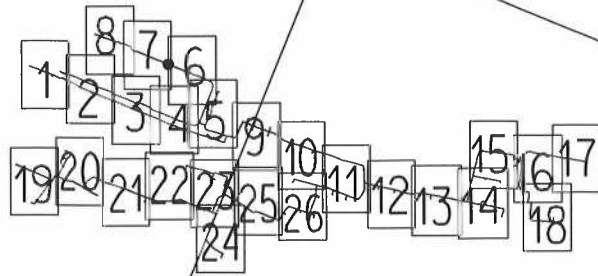

3620/113

3620/1

3620/110

3620/69

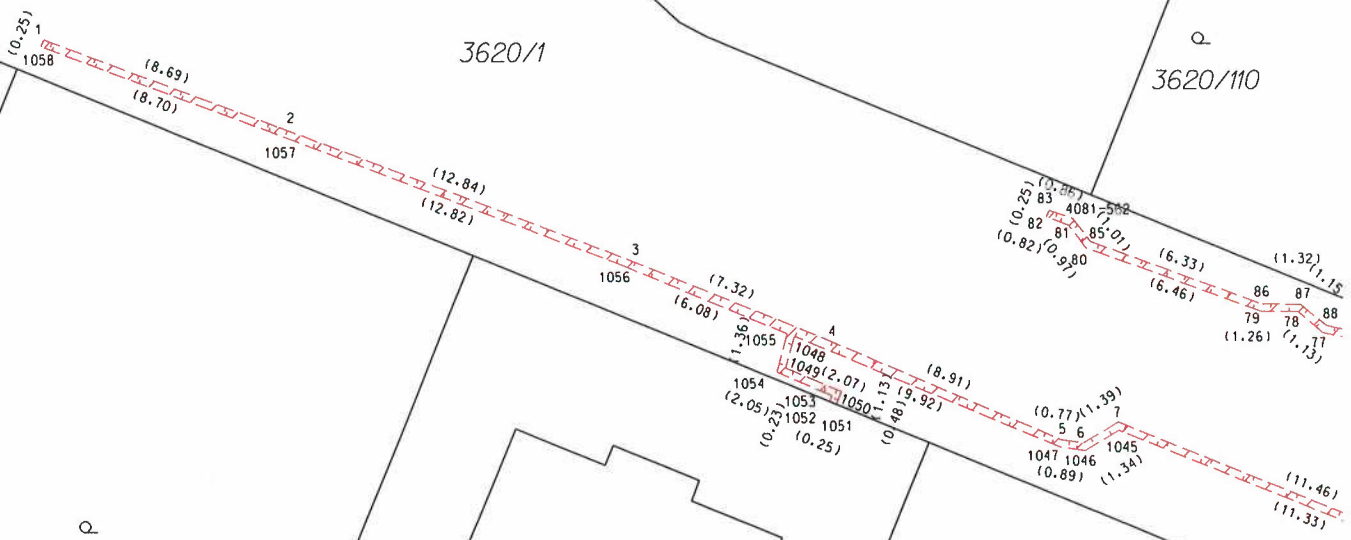

3620/71

3620/128

3620/164

3620/73

3620/76

3620/75
3620/79

3620/72

3620/131

3620/74

3620/132

3620/77

3620/78

Část 2

3620/110

3620/108

3620/109

3620/106

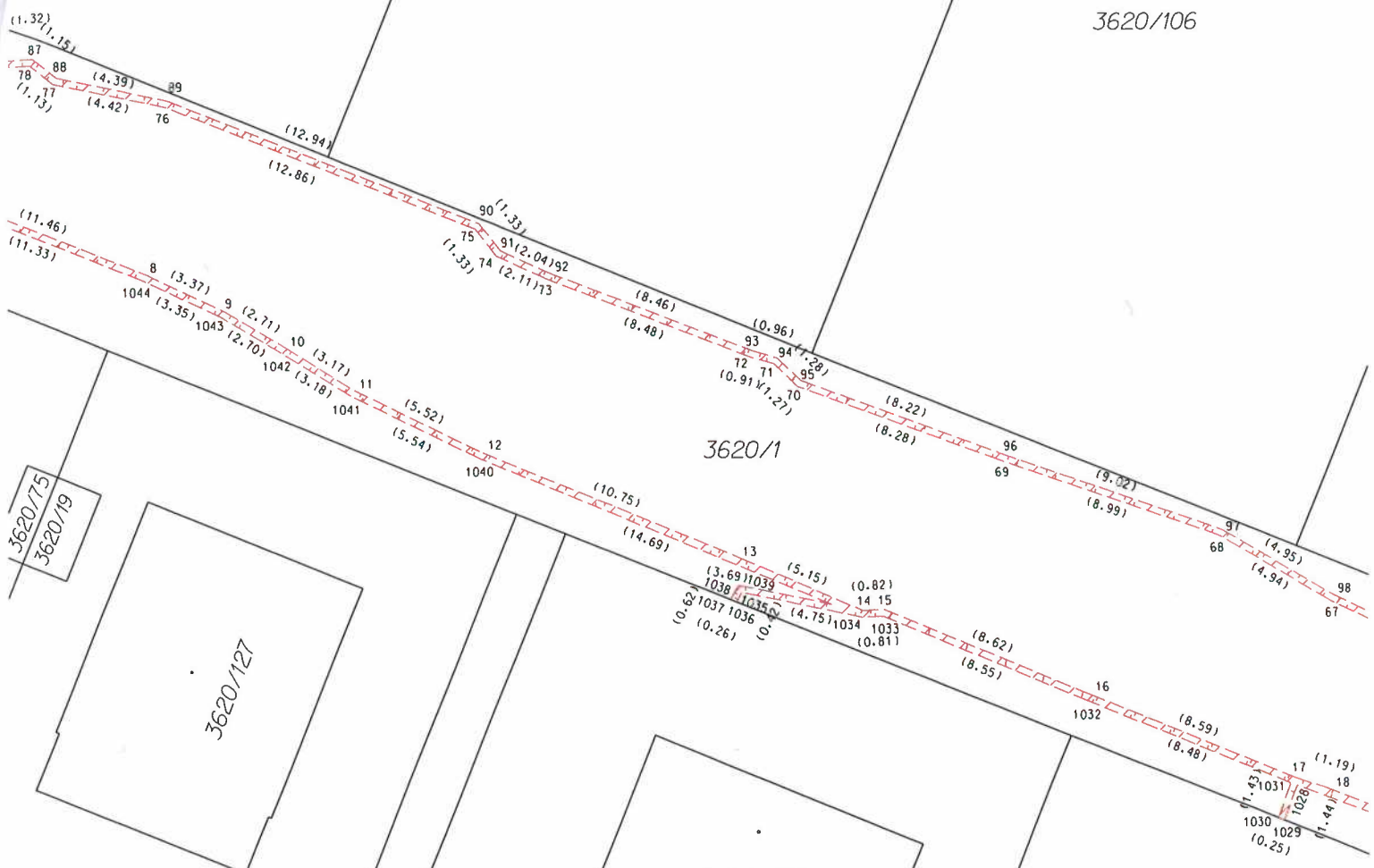

Klad částí

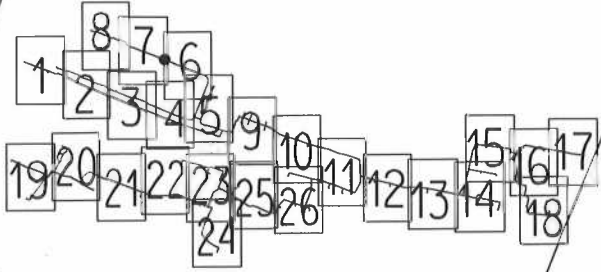

Část 3

3620/104

3620/121

3620/147

3620/103

3620/102

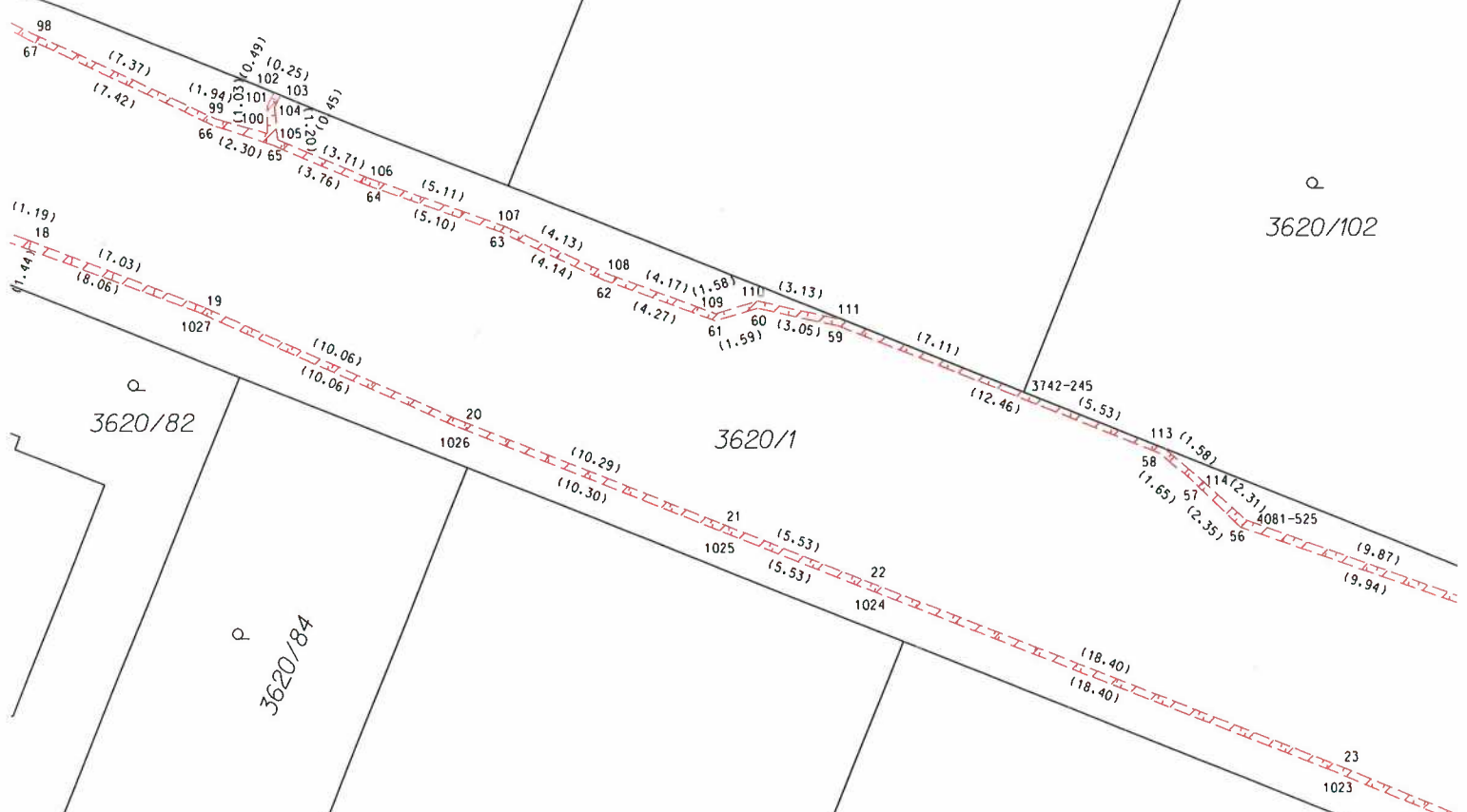

3620/82

3620/1

3620/84

3620/86

3620/88

Klad částí

3620/90

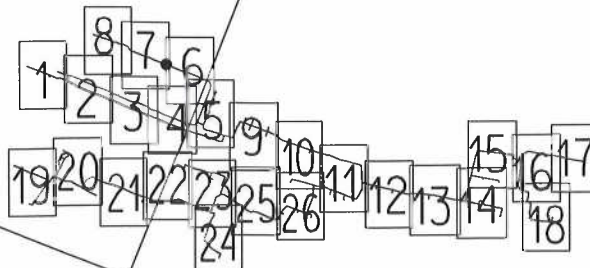

3620/85

3620/87

3620/89

Část 4

3620/122

3620/102

3620/101

3620/100

3620/169

3620/146

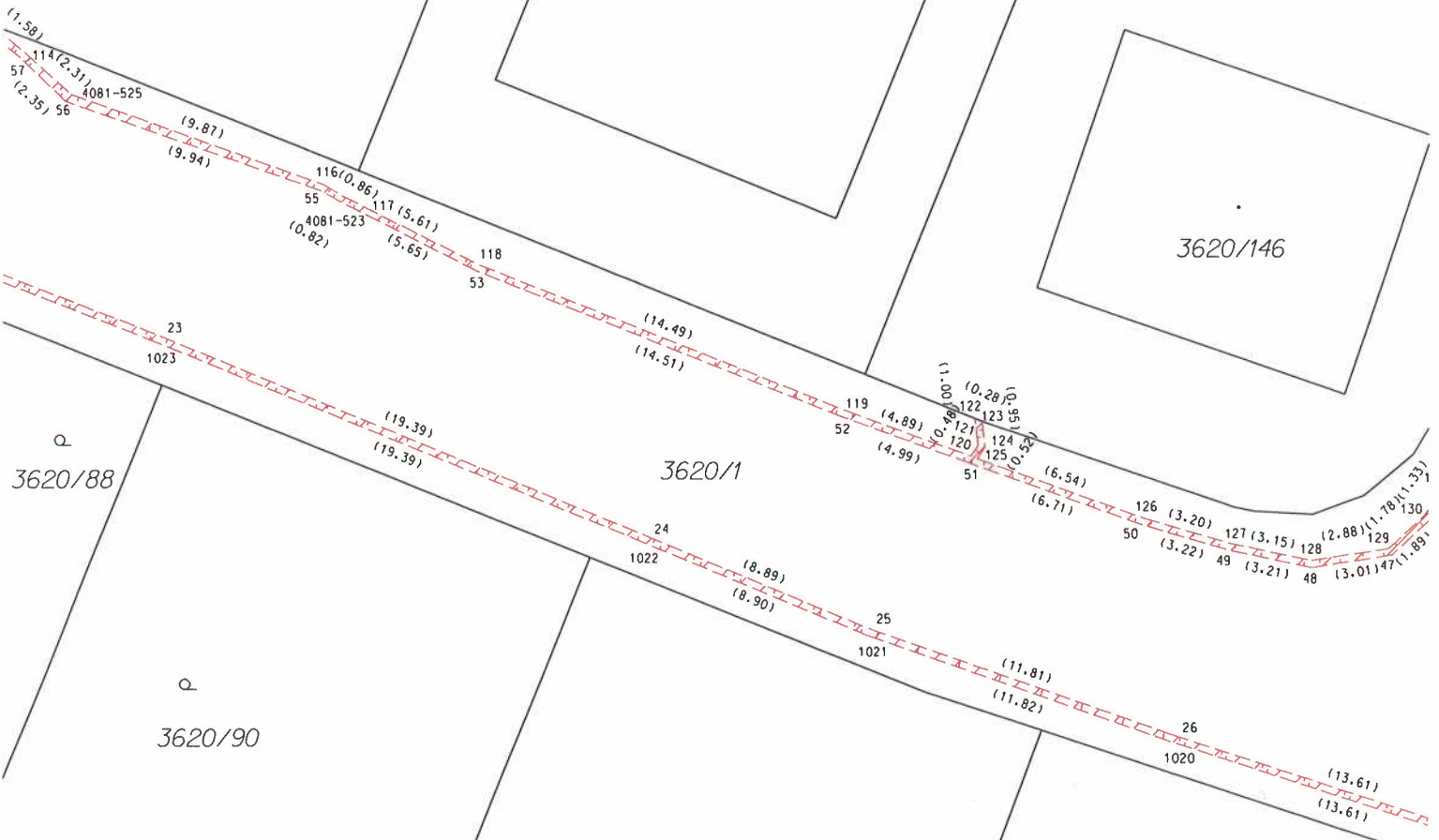

Klad části

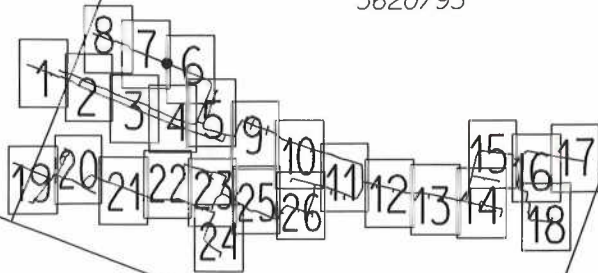

3620/91

1945/1

3620/93

3620/94

3620/166

Část 5



Část 6

3627/11

3627/4

3625/1

3625/2

Klad částí

3627/14

3627/20

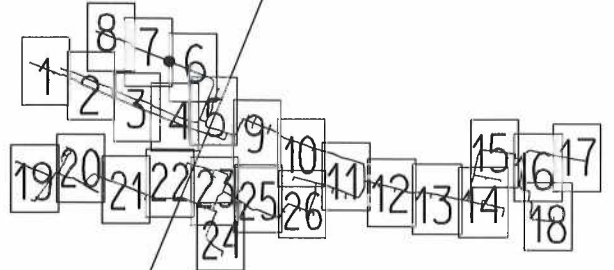

3627/15

3620/1

3620/121

3620/122

3620/158

3620/101

3620/122

3620/169

3620/100

208

207
216



Část 7

3621

3623

3624

3622

3627/14

3620/1

Klad částí

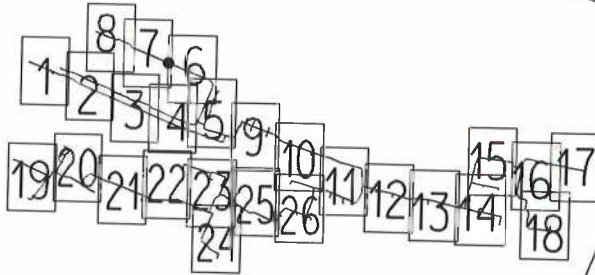

3620/120

3620/160

3620/159

3620/104

3620/121

3620/147

3620/103

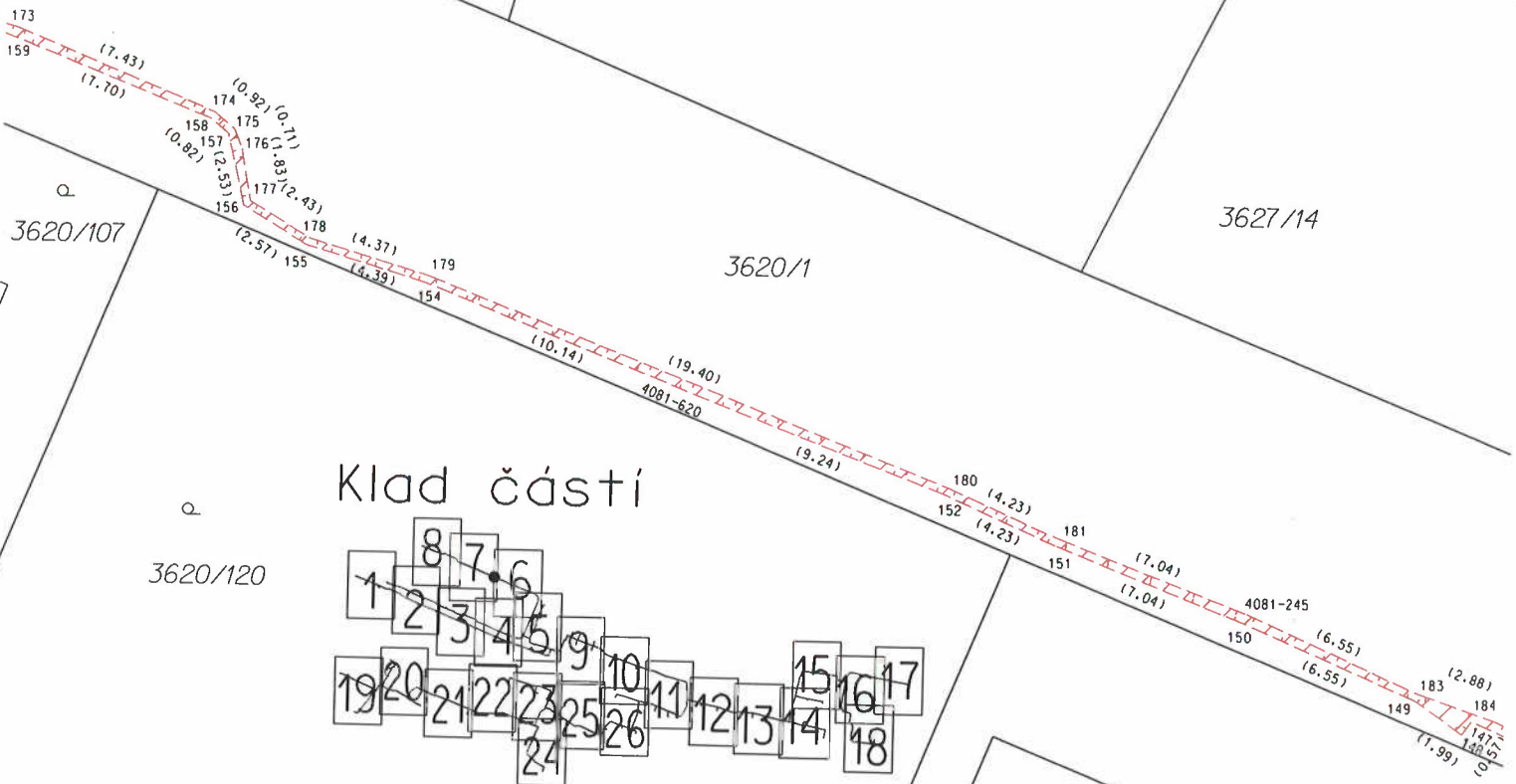

Část 8

Klad části

3620/115

3620/116

3621

3622

3620/1

3620/112

3620/111

3620/168

3620/107

3620/126

3620/108

3620/120

3620/109

3620/106

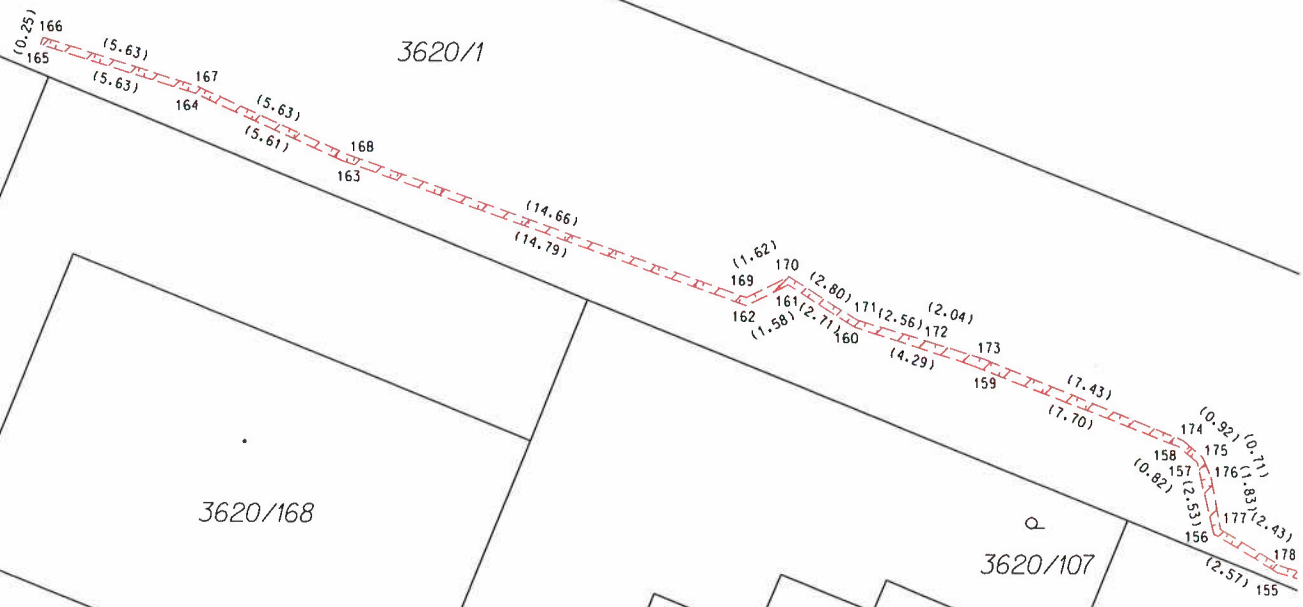
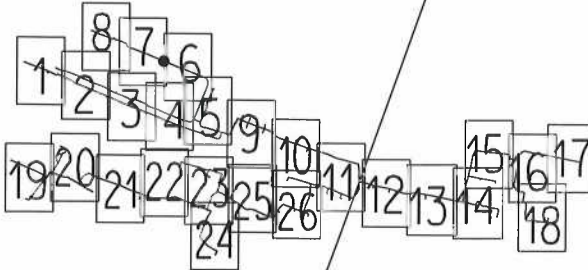

Část 9

3620/1

3620/165

3620/162

3620/133

3620/134

3620/167

3620/97

3620/135

detail B

1945/21

1945/1

1769/63

1945/1

1945/13

1945/14

Klad částí

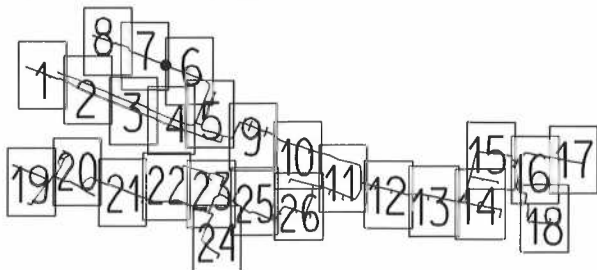

detail B:

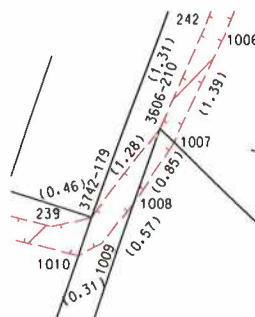

Část 10



Klad části

- 1
- 2
- 3
- 4
- 5
- 6
- 7
- 8
- 9
- 10
- 11
- 12
- 13
- 14
- 15
- 16
- 17
- 18
- 19
- 20
- 21
- 22
- 23
- 24
- 25
- 26

Část 11

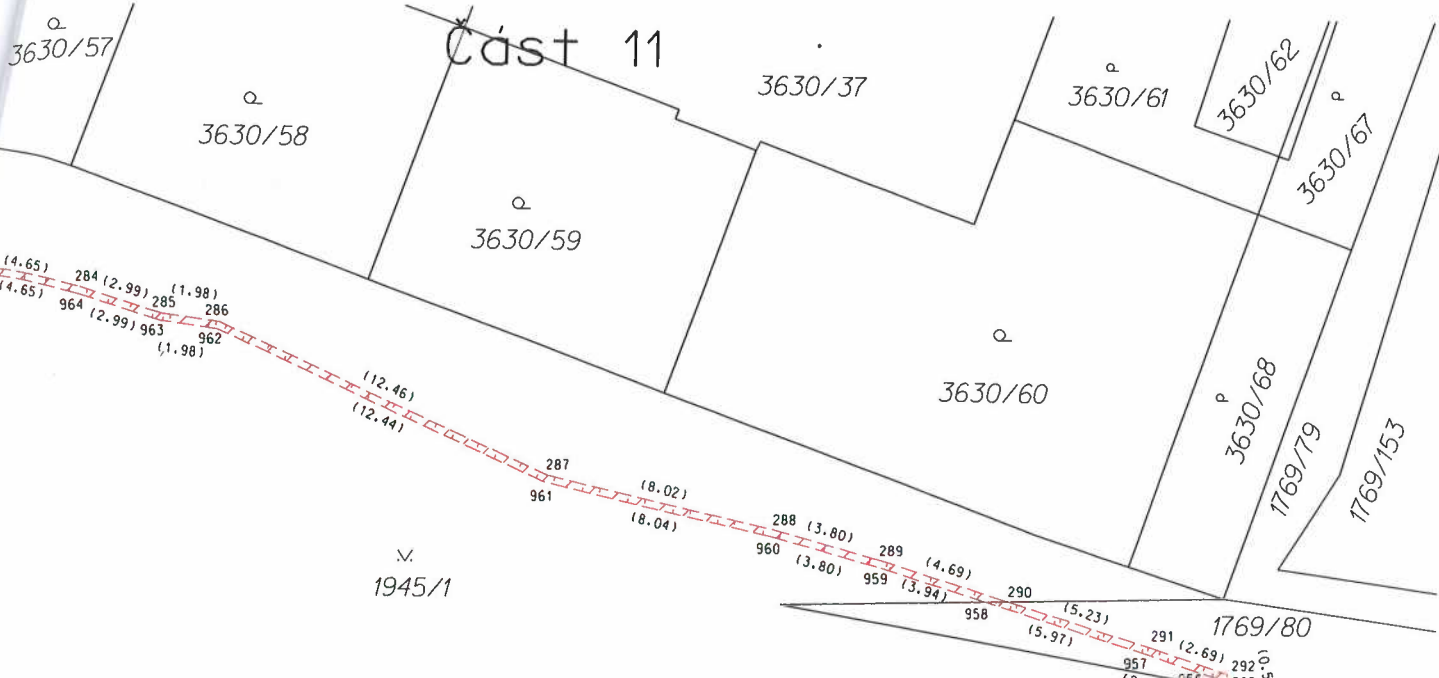

Klad částí

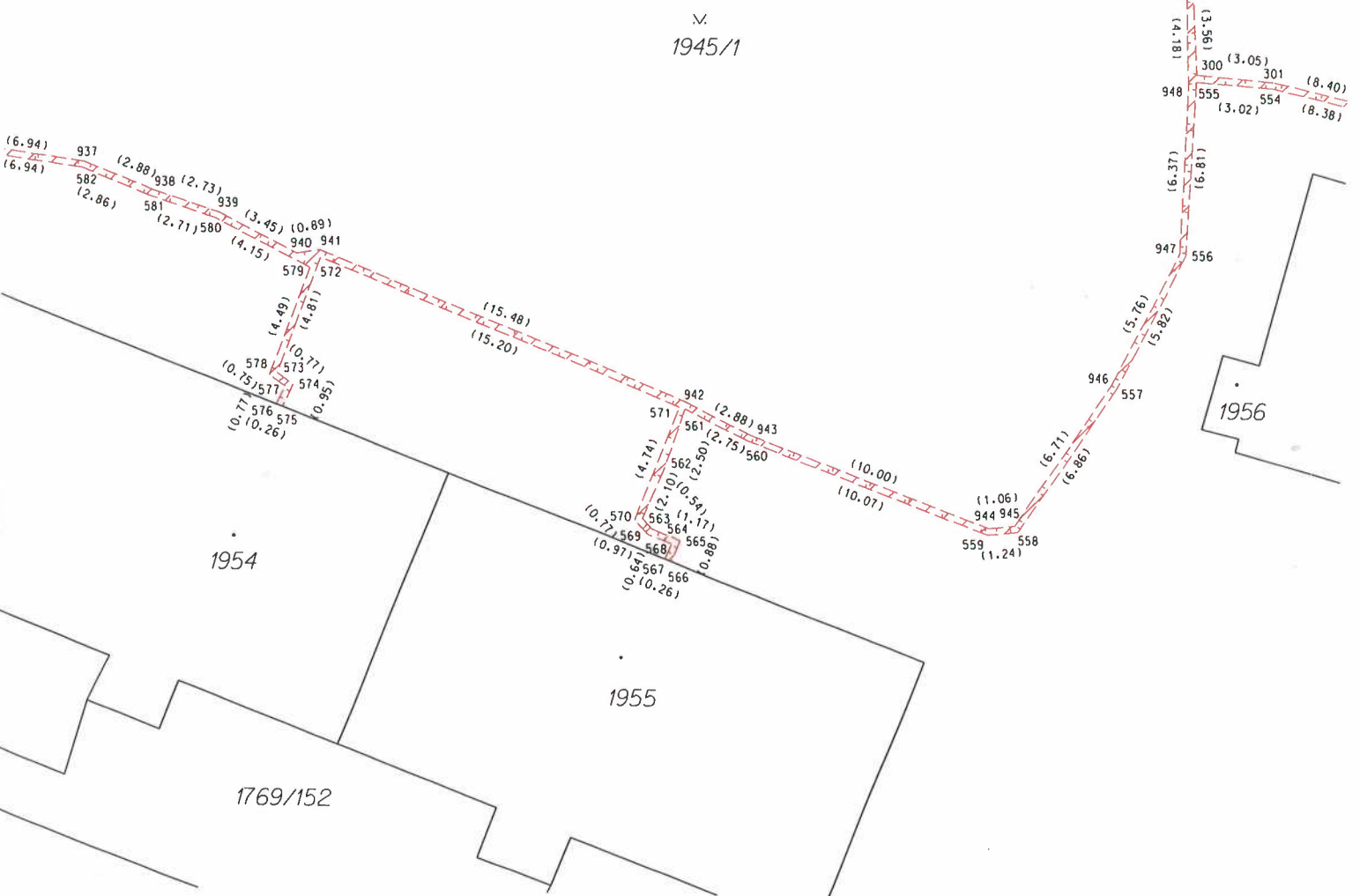
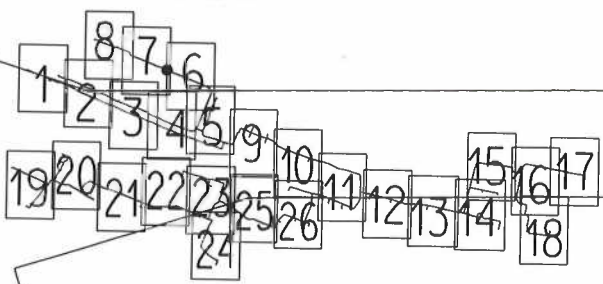

Část 12



Klad částí

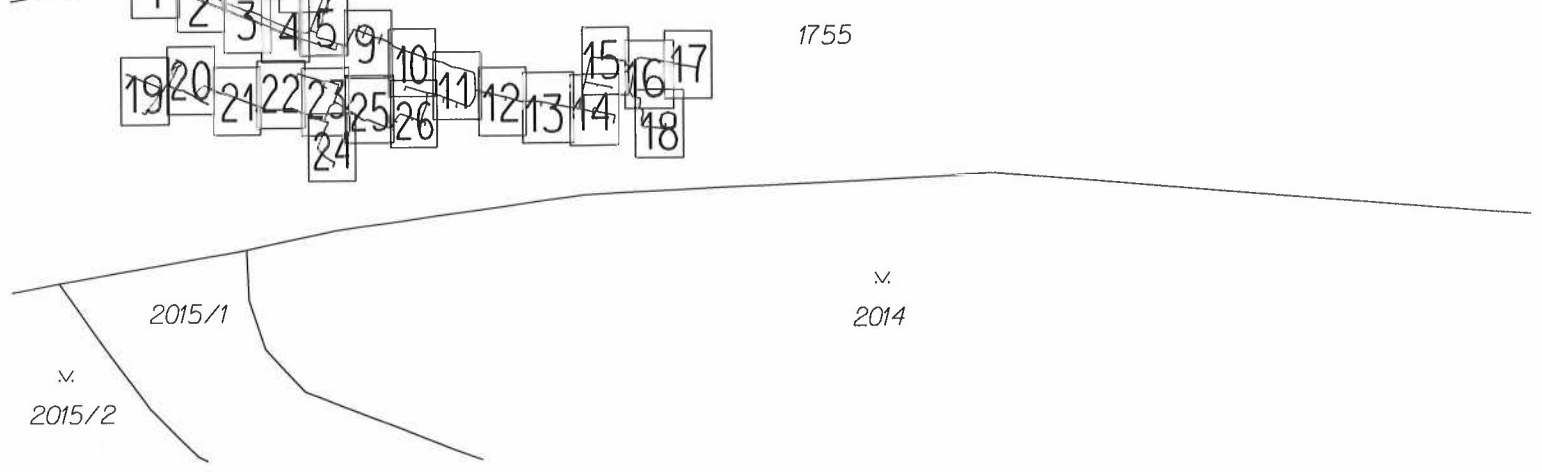
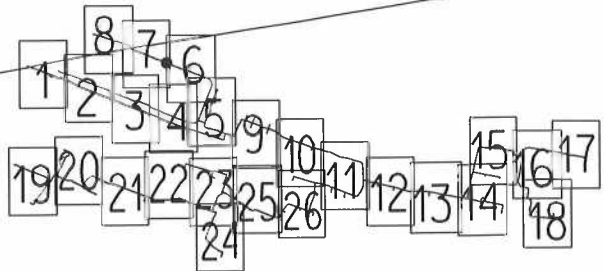

Část 13

Klad části

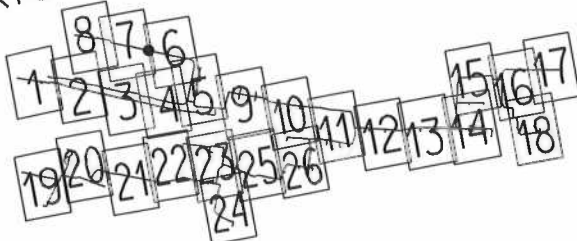

1958

v.
2004/1

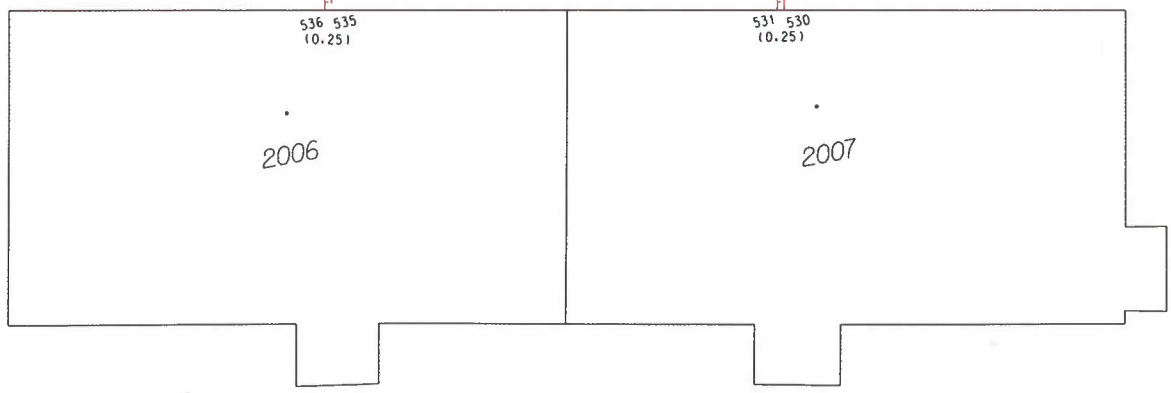
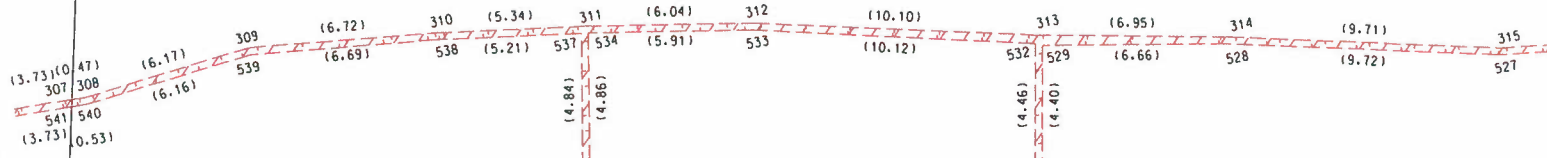

1755

v.
2014

Část 14

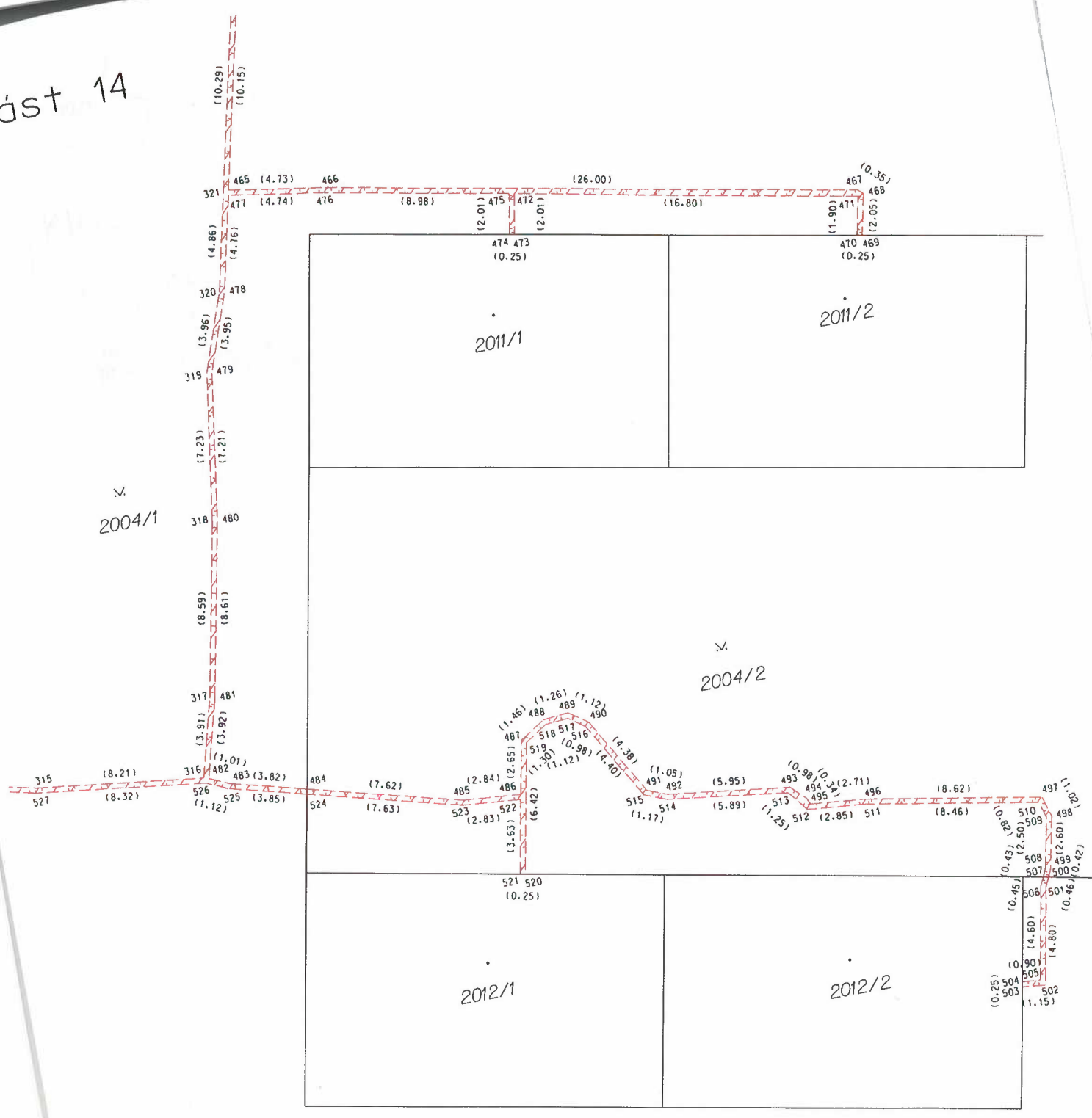

Klad části

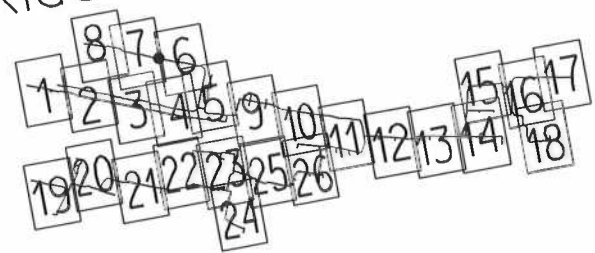

1755

2022

2014

2013/1

Část 15

Klad částí

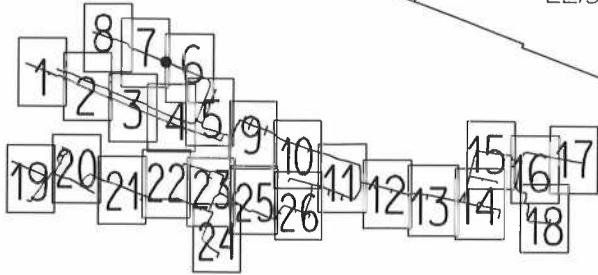

2008

1958

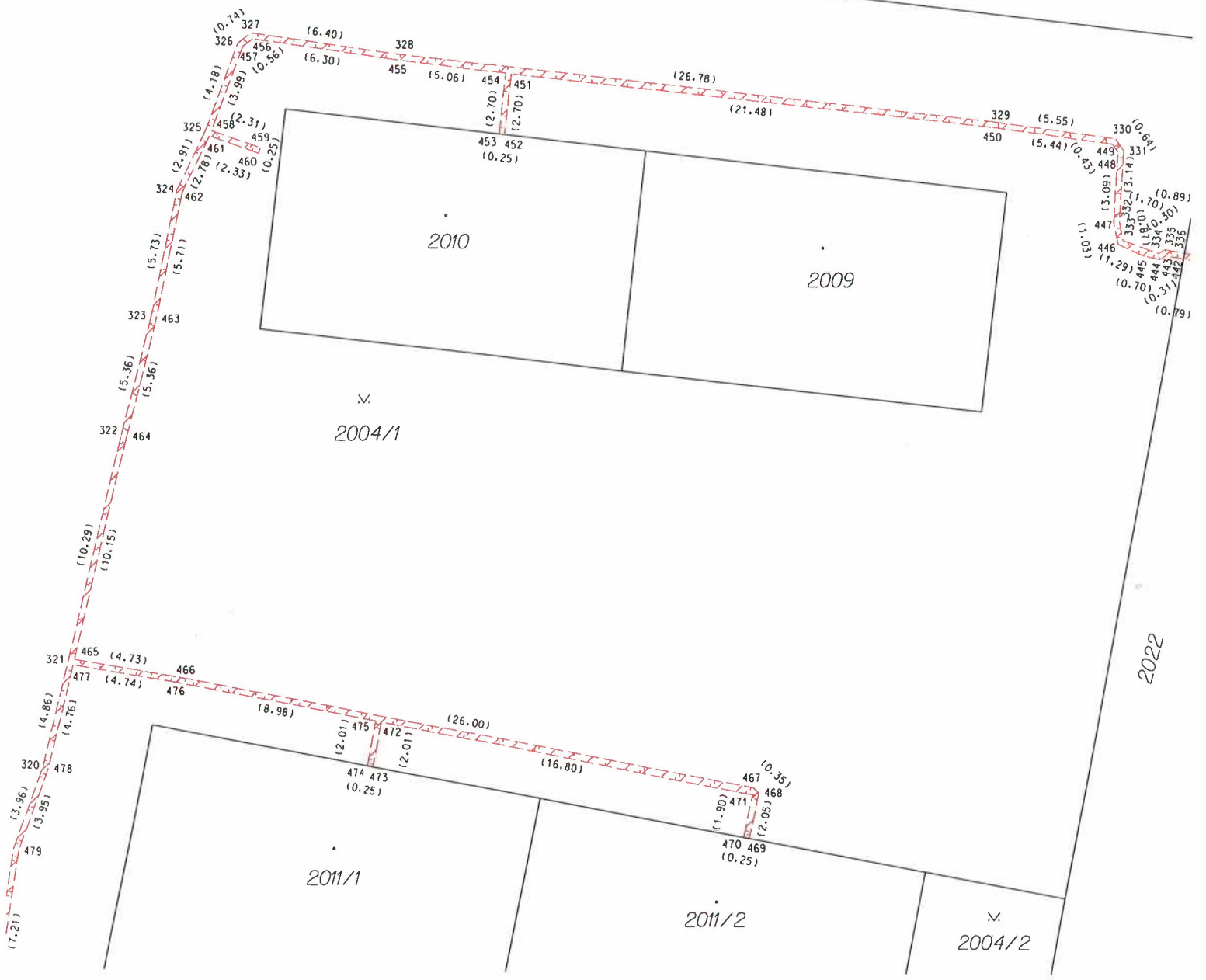

2022

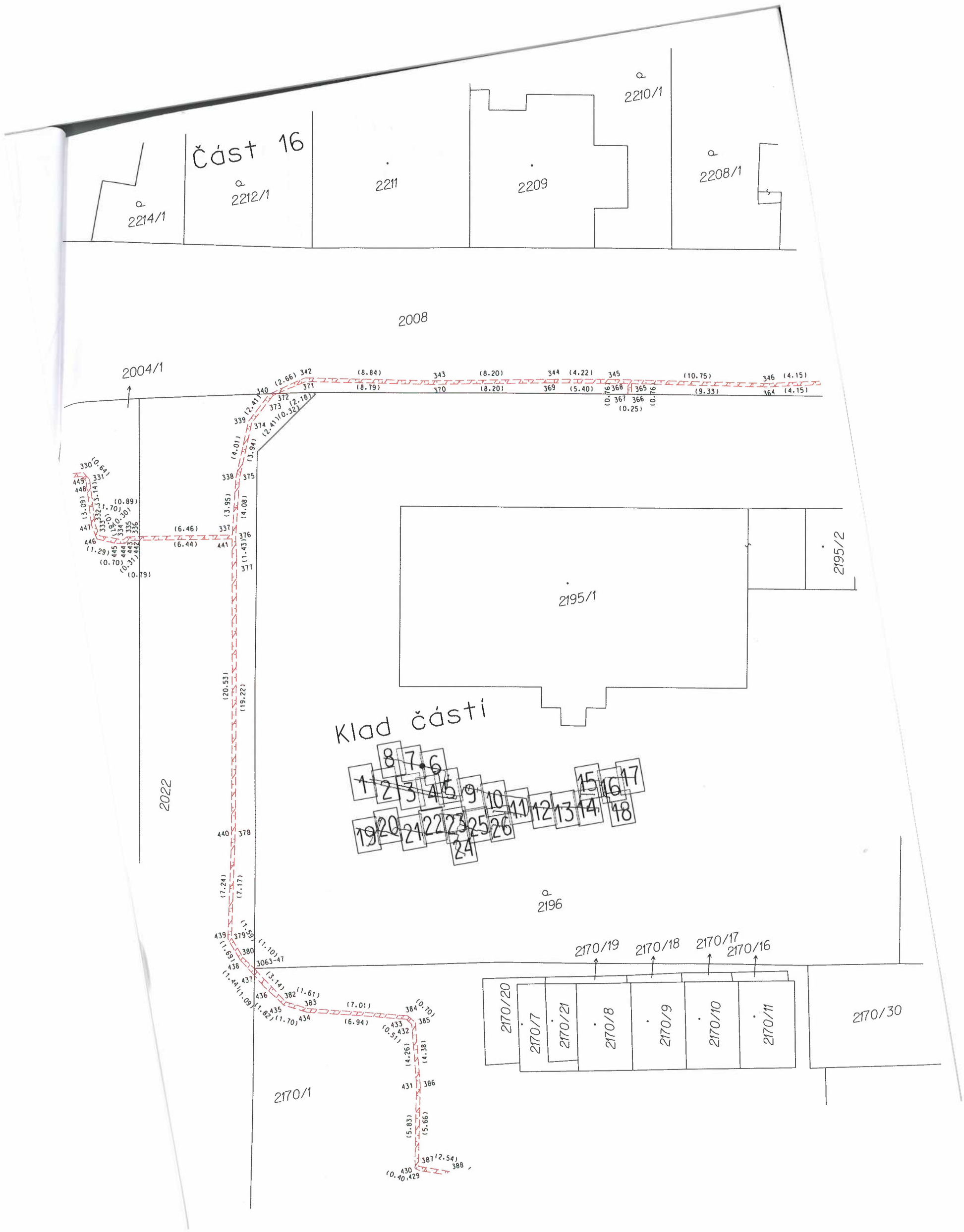

Část 16

2214/1

2212/1

2211

2209

2210/1

2208/1

2008

2004/1

330 (0.64)
449 (3.03)
448 (3.14)
331 (0.89)
332 (1.70)
447 (1.29)
446 (0.70)
445 (0.31)
333 (0.79)
334 (0.35)
335 (0.35)
336 (0.35)
337 (0.35)
338 (0.35)
339 (0.35)
340 (0.35)
341 (0.35)
342 (0.35)

340 (2.66) 342 (8.84) 343 (8.79) 370 (8.20) 371 (8.20) 344 (4.22) 369 (5.40) 345 (10.75) 368 (0.70) 367 (0.25) 366 (0.25) 346 (4.15) 364 (4.15)

339 (2.41) 372 (2.18) 373 (2.18) 374 (2.41) 375 (4.01) 376 (4.08) 377 (4.08) 378 (4.08) 379 (4.08) 380 (4.08) 381 (4.08) 382 (4.08) 383 (4.08) 384 (4.08) 385 (4.08) 386 (4.08) 387 (4.08) 388 (4.08)

337 (6.46) 338 (6.44) 339 (6.44) 340 (6.44) 341 (6.44) 342 (6.44) 343 (6.44) 344 (6.44) 345 (6.44) 346 (6.44) 347 (6.44) 348 (6.44) 349 (6.44) 350 (6.44) 351 (6.44) 352 (6.44) 353 (6.44) 354 (6.44) 355 (6.44) 356 (6.44)

2195/1

2195/2

Klad části

8 7 6
1 2 3 4 5 9 10 11 12 13 14 15 16 17
19 20 21 22 23 24 25 26 18

2196

2022

439 (1.59) 379 (1.10) 380 (1.10) 3063-47 (1.10) 438 (1.44) 437 (1.61) 436 (1.61) 382 (1.61) 383 (1.61) 435 (1.70) 434 (1.70) 433 (1.70) 384 (7.01) 385 (7.01) 432 (0.51) 431 (4.26) 386 (4.38) 430 (5.83) 429 (5.66) 387 (2.54) 388 (2.54)

2170/1

2170/19 2170/18 2170/17 2170/16

2170/20 2170/17 2170/21 2170/8 2170/9 2170/10 2170/11

2170/30

Část 17

Klad části

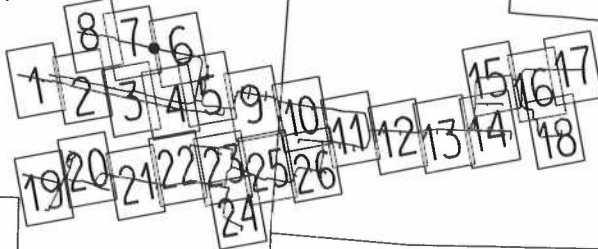

a
210/1

a
2208/1

2207

2204

2202

2197

a
2205

a
2203

a
2198

2201

2200

2008

(10.75)	346 (4.15)	347 (4.40)	348 (3.11)	349 (7.16)	350 (10.22)	351 (0.84)	352 (0.25)
(9.33)	364 (4.15)	363 (4.39)	362 (3.10)	361 (7.18)	360 (10.08)	359 (0.70)	358 (0.25)
						357 (0.25)	356 (0.82)

a
2196

2192/1

2195/2

2195/3

a
2196

2191

2192/3

2190

2189



p
2196



Klad částí

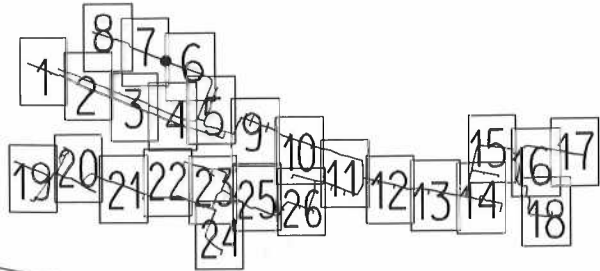

2147/1

Část 19



Klad částí

- | | | | | | | | | |
|----|----|----|----|----|----|----|----|----|
| 1 | 2 | 3 | 4 | 5 | 6 | 7 | 8 | |
| 9 | 10 | 11 | 12 | 13 | 14 | 15 | 16 | 17 |
| 18 | 19 | 20 | 21 | 22 | 23 | 24 | | |

Část 20

Klad části

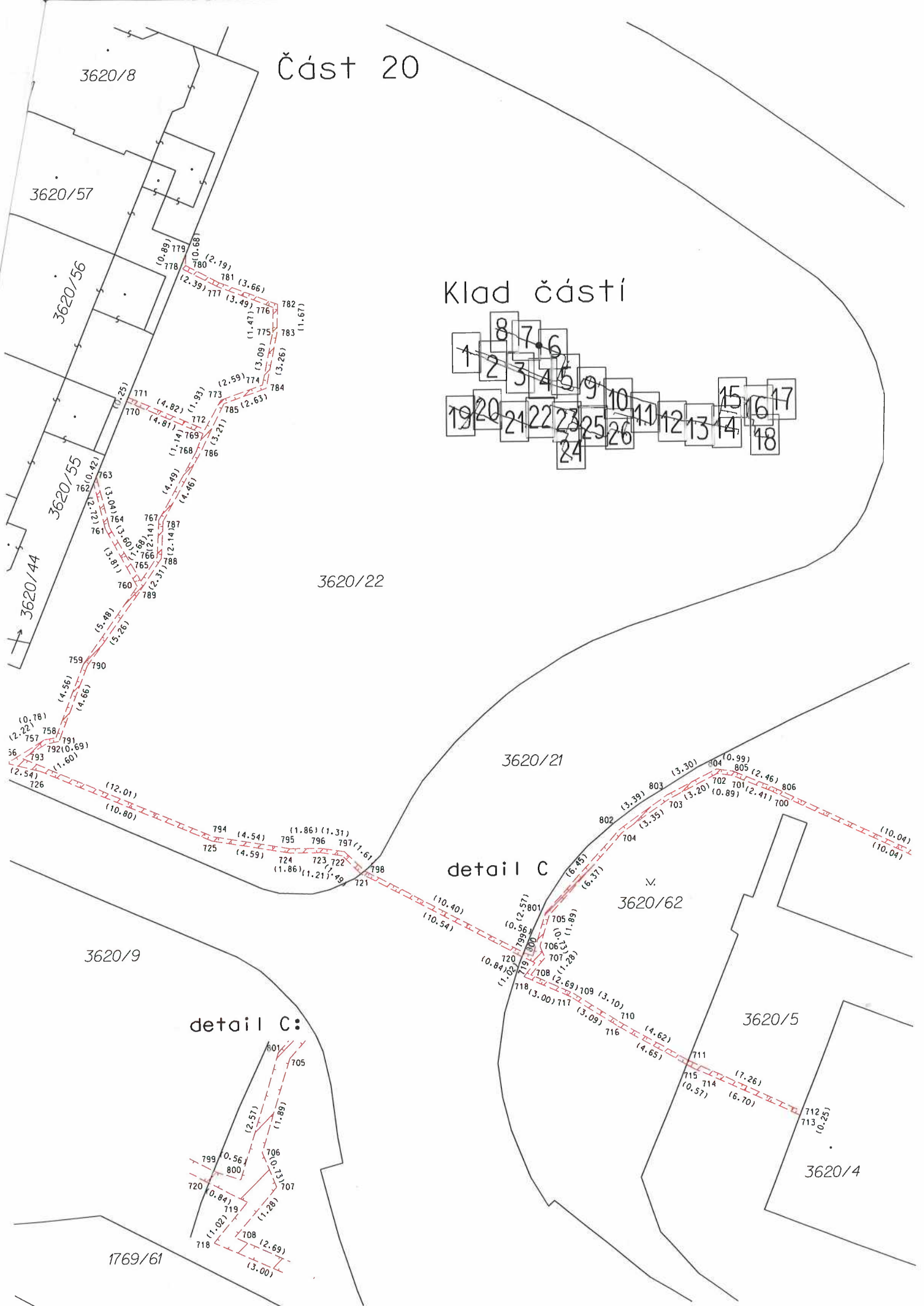
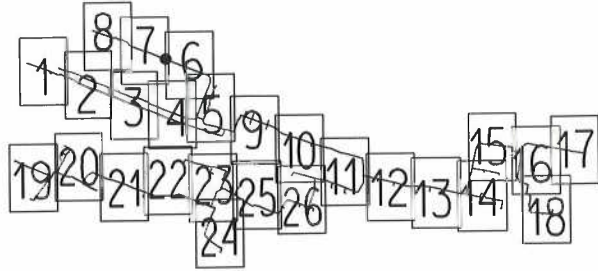

Klad částí

Část 21

3620/163

3620/23

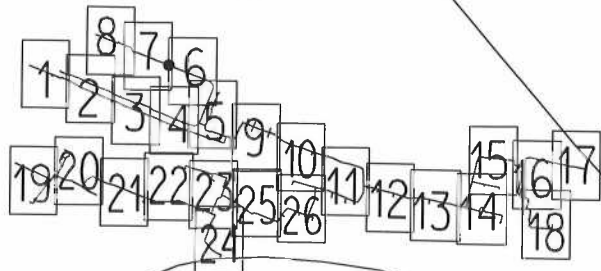

3620/21

3620/62



3620/5

3620/4

3620/3

3620/21

3620/62

1945/15

1945/7

1945/6

1769/61

Část 22

3620/94

20/163

1945/1

1945/18

4011

4012

Klad části

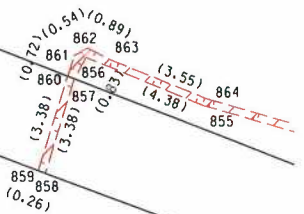
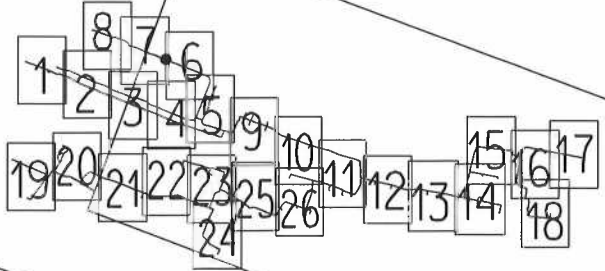

3620/21

1945/15

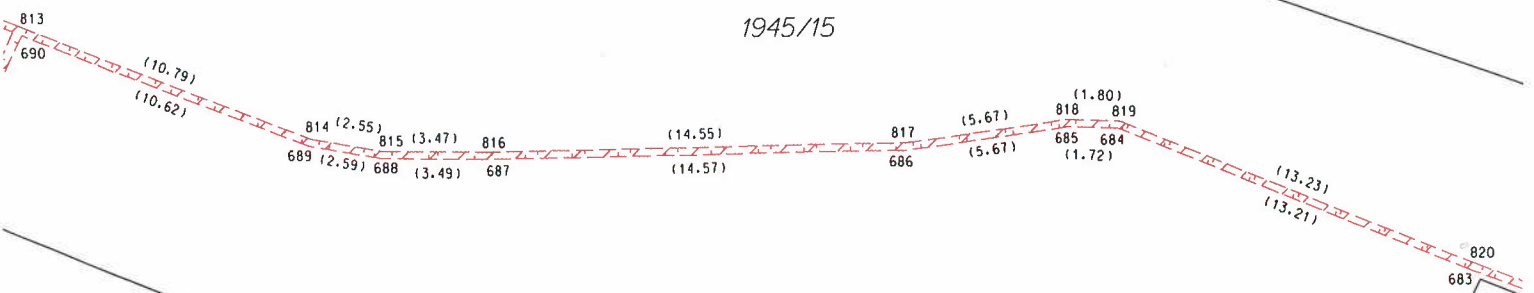

1945/6

1945/7

1945/5

1945/2

3620/95

Část 23

1945/19

3620/96

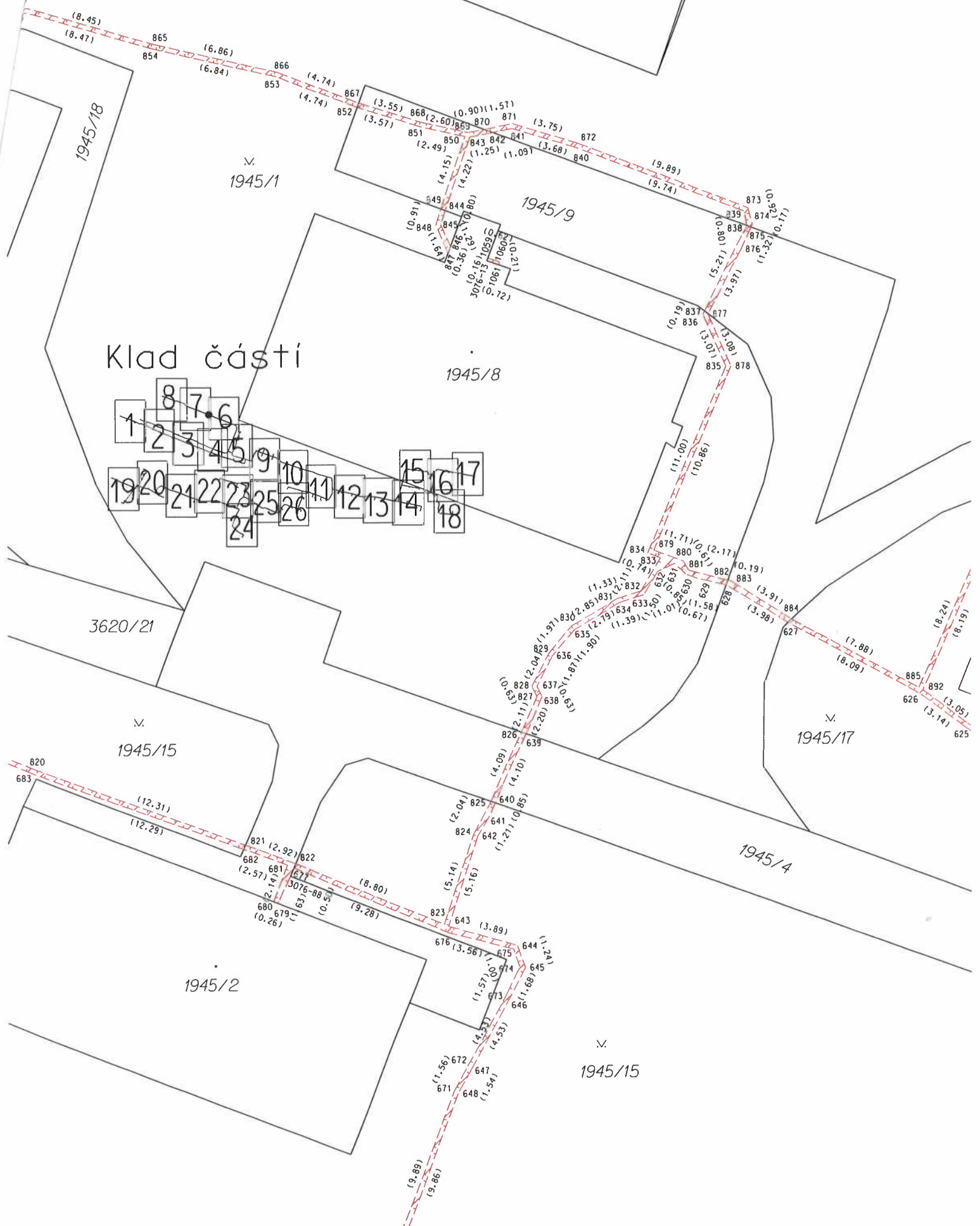

Klad částí

- 8 7 6
- 1 2 3 4 5 9 10 11 12 13 14 15 16 17
- 19 20 21 22 23 24 25 26

1945/1

1945/9

1945/8

3620/21

1945/15

1945/17

1945/4

1945/2

1945/15

1945/17

1945/4

1945/15

1945/2

Část 24

Klad částí

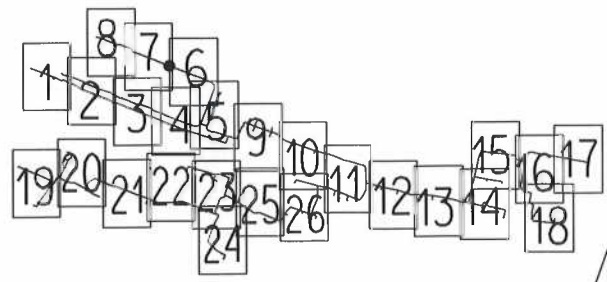

1769/88

1769/1

1939/4

1939/3

1939/5



Část 25

Klad částí

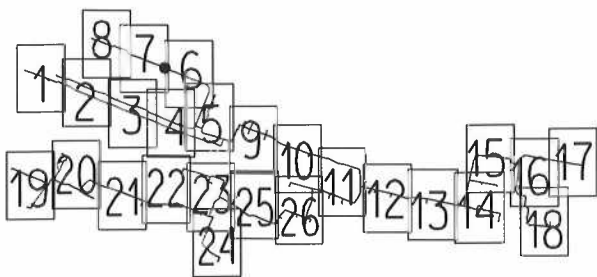

1950/2

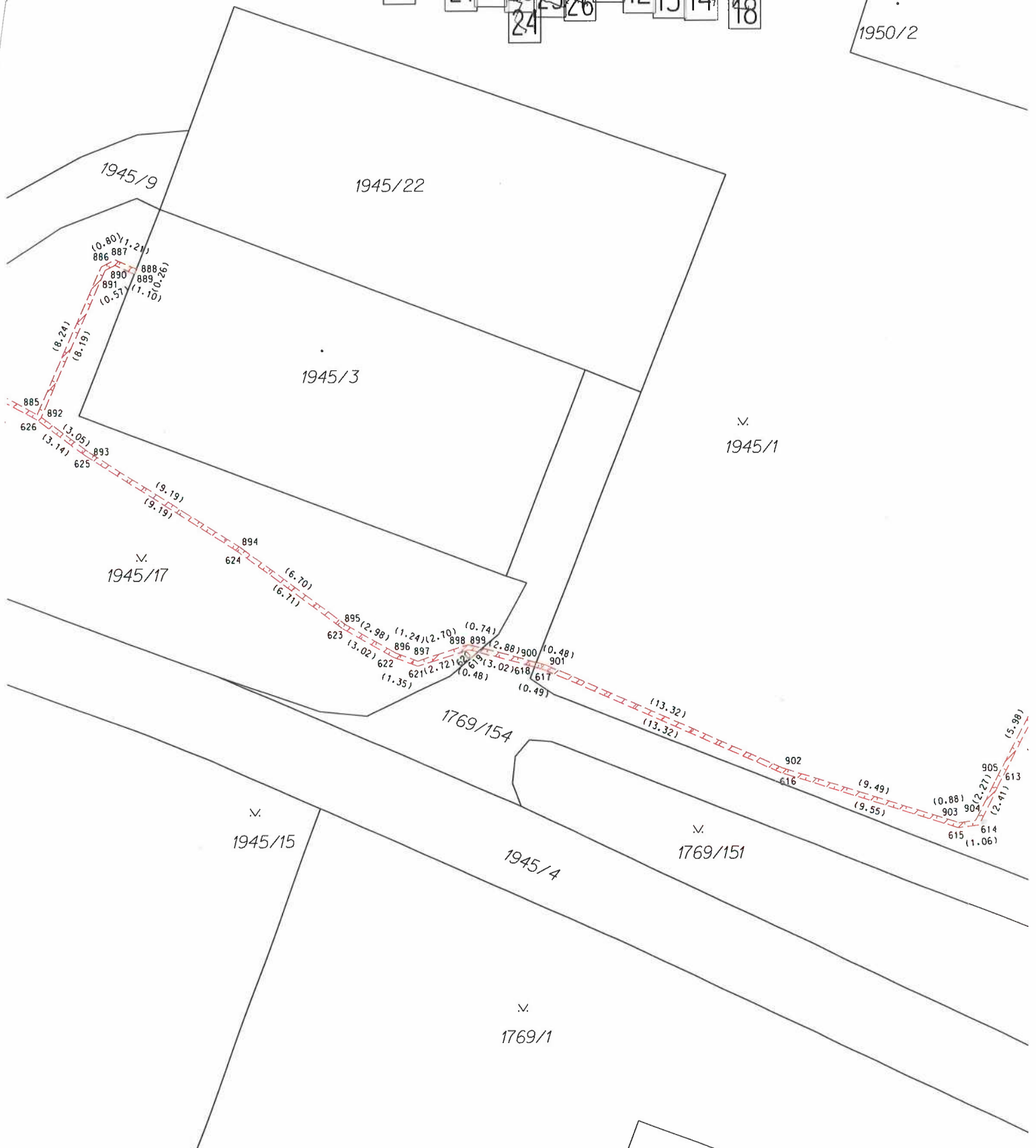

∇
1945/1

∇
1945/15

∇
1769/151

∇
1769/1

v. 1945/1

1769/63

1950/2

v.
1945/1

Část 26

Klad částí

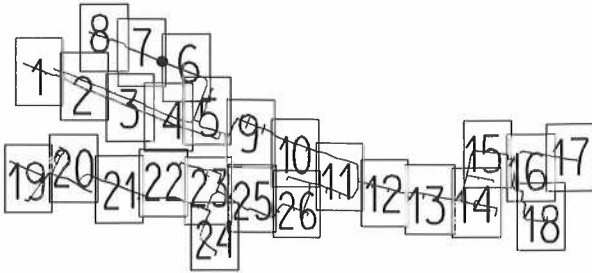

1954

1769/152

1948

1949

1769/154

v.
1769/151

1755

