



RÁMCOVÁ SMLOUVA

číslo: 20220691

uzavřená podle ustanovení § 1746 odst. 2 a násl. zákona č. 89/2012 Sb., občanský zákoník, ve znění pozdějších předpisů (dále jen „občanský zákoník“)

mezi těmito smluvními stranami

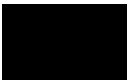
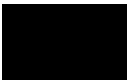

Česká republika – Správa státních hmotných rezerv

se sídlem: Praha 5 – Malá Strana, Šeříková 616/1, PSČ 150 85
právně jednající: Ing. Miroslav Basel, ředitel Odboru zakázek
IČO: 48133990
bankovní spojení: Česká národní banka, pobočka Praha
č. účtu: 85508881/0710, 40002-85508881/0710, 100006-85508881/0710,
150009-85508881/0710, 120002-85508881/0710
č. účtu v případě sankce: 19-85508881/0710
kontaktní osoba: 
telefon: 
fax: -
e-mail: @s 
datová schránka: 4iqaa3x

(dále jen „objednatel“)

a

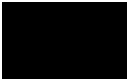
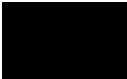
Obchodní firma

se sídlem: V Pískovně 2053, 278 01 Kralupy nad Vltavou
adresa pro doručování: -
spisová značka: C 87074 vedená u Městského soudu v Praze
zastoupena: Alešem Zázvorkou, jednatelem
IČO: 26683229
DIČ: CZ26683229
bankovní spojení: Citibank Europe plc, organizační složka
číslo účtu: 2508440102/2600
kontaktní osoba: 
telefon: 
fax: -
e-mail: @ 
datová schránka: ds3bb9b

(dále jen „poskytovatel“)

(dále také společně „smluvní strany“)

Článek I Účel smlouvy

1. Účelem rámcové smlouvy (dále jen „smlouva“) je dodání nových trakčních baterií pro vysokozdvizné vozíky a provádění servisu stávajících trakčních baterií dle potřeb středisek zadavatele pro účely a k zajištění zákonné působnosti objednatele vyplývající ze zákona č. 97/1993 Sb., o působnosti Správy státních hmotných rezerv, ve znění pozdějších předpisů.
2. Touto smlouvou se realizuje veřejná zakázka, kterou objednatel zadal ve výběrovém řízení pod č. j. 13851/22-SSHR s názvem „**22-046.2 Trakční baterie pro vysokozdvizné vozíky – pořízení a servis**“.

Článek II Předmět smlouvy

1. Předmětem této smlouvy je:
 - a) zajištění průběžných dodávek nových trakčních baterií pro vysokozdvizné vozíky (dále jen „věc“ nebo „trakční baterie“) dle Technických podmínek předmětu smlouvy stanovených objednatelem v Příloze č. 1 této smlouvy;
 - b) poskytnutí služeb spočívajících v provádění servisu stávajících baterií (dále jen „služba“ nebo „servis“) dle Technických podmínek předmětu smlouvy stanovených objednatelem v Příloze č. 1 této smlouvy;
 - c) poskytnutí dalších služeb (dále jen „další služby“) dle Technických podmínek předmětu smlouvy stanovených objednatelem v Příloze č. 1 této smlouvy a dle Ceníku, který je uveden v Příloze č. 3 této smlouvy;
 - d) technická podpora předmětu smlouvy uvedeného v písm. a) – c) dle specifikace v čl. V odst. 6. této smlouvy (dále jen „technická podpora“);
(společně též „předmět smlouvy“).
2. Plnění bude poskytováno na základě závazných dílčích objednávek dle potřeb objednatele. Objednávky budou zasílány poskytovateli na e-mail uvedený v záhlaví smlouvy. Objednat věc či službu dle této smlouvy je oprávněna kontaktní osoba objednatele nebo osoba pověřená dle odst. 6 písm. a) tohoto článku.
3. Poskytovatel se zavazuje poskytovat předmět smlouvy za podmínek uvedených v této smlouvě a v konkrétní objednávce, objednatel se zavazuje zaplatit sjednanou cenu za dodání věci či poskytnutí služby v souladu s touto smlouvou a s objednávkou.
4. Specifikace věci:
Kód NIPEZ: 31400000-0 Akumulátory, galvanické články a baterie
5. Současně s věcí odevzdá poskytovatel objednateli následující doklady v českém jazyce:
 - a) dodací list k věci;
 - b) záruční listy včetně záručních podmínek;
 - c) návod k použití a údržbě věci;
 - d) prohlášení o shodě dle zákona č. 22/1997 Sb., o technických požadavcích na výrobky a o změně a doplnění některých zákonů, ve znění pozdějších předpisů.
 - e) předávací protokol

6. V rámci plnění předmětu smlouvy je osobou jednající za objednatele:

- a) Kontaktní osoba objednatele uvedená v záhlaví smlouvy. Tato osoba, jež je oprávněna k plnění povinnosti objednatele dle této smlouvy, může k plnění povinností písemně pověřit jiného zaměstnance objednatele. O tomto pověření je kontaktní osoba objednatele povinna informovat (i e-mailem) kontaktní osobu poskytovatele a vedoucího příslušného střediska nebo pobočky;
- b) Pouze pro případ možného převzetí věci či služby nebo další služby vedoucí střediska/pobočky v místě plnění.

Vedoucí střediska/pobočky v místě plnění se zavazuje věc či službu nebo další službu převzít, případně tak učiní kontaktní osoba objednatele nebo osoba, kterou kontaktní osoba objednatele písemně pověří, přičemž k převzetí věci či služby dojde na základě protokolu.

Kontaktní údaje na vedoucího střediska/pobočky v místě plnění jsou uvedeny v Příloze č. 4 smlouvy.

Článek III **Doba, místo a podmínky plnění**

1. Doba plnění předmětu smlouvy je stanovena na **36 měsíců** ode dne nabytí platnosti smlouvy. Smlouva zaniká uplynutím této doby nebo vyčerpáním finančního limitu ve výši **1.653.000 Kč bez DPH** (slovy jeden milion šest set padesát tři tisíc korun českých), rozhodující je, která skutečnost nastane dříve. Smluvní strany souhlasí s tím, že uvedená finanční částka nemusí být v době platnosti smlouvy vyčerpána.
2. Místa plnění předmětu smlouvy dle čl. II odst. 1 jsou střediska/pobočky objednatele na adresách:

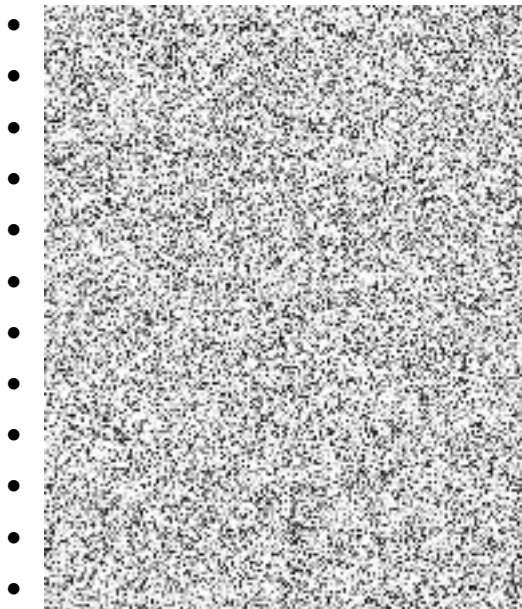

Přesné adresy míst plnění jsou uvedeny v Příloze č. 4 smlouvy.

3. Doba a místo dodání věci či plnění služby realizované na základě objednávky bude vždy specifikováno v konkrétní objednávce.
4. Dodání věci či poskytnutí služby se uskuteční na základě podmínek uvedených v této smlouvě.

5. Objednávku na dodání věci potvrdí poskytovatel objednateli nejpozději do 3 pracovních dnů. Objednanou věc poskytovatel dodá ve lhůtě uvedené v konkrétní objednávce, nejpozději však do 30 kalendářních dnů ode dne doručení objednávky, ve výjimečných případech do 50 kalendářních dnů ode dne doručení objednávky.
6. Objednávku na dodání služby potvrdí poskytovatel objednateli nejpozději do 3 pracovních dnů. Objednanou službu provede poskytovatel ve lhůtě uvedené v konkrétní objednávce, nejpozději však do 30 kalendářních dnů ode dne doručení objednávky.
7. Předání a převzetí věci bez vad zjevně bránících předání a převzetí věci či předání a převzetí služby bude potvrzeno předávacím protokolem, který podepíše kontaktní osoba objednatele uvedená v záhlaví smlouvy nebo osoba jednající za objednatele dle čl. II odst. 6 této smlouvy a kontaktní osoba poskytovatele uvedená v záhlaví smlouvy. Předávací protokol bude přílohou faktury dle článku IV odst. 3 a 4 této smlouvy.
8. Má-li věc vady zjevně bránící předání a převzetí věci a je tedy k předání nezpůsobilá, není objednatel povinen věc převzít a smluvní strany si sjednají v předávacím protokolu náhradní termín předání věci.
9. Nedodání věci či neposkytnutí služby dle podmínek uvedených v této smlouvě a dle podmínek stanovených v konkrétní objednávce se považuje za podstatné porušení smlouvy a objednatel má právo od této smlouvy odstoupit. Poskytovatel nebude oprávněn požadovat od objednatele úhradu nákladů souvisejících s plněním služby dle objednávky, u které došlo k porušení povinností poskytovatele s následkem odstoupení od této smlouvy.

Článek IV

Cena za předmět smlouvy a platební podmínky

1. Cena za předmět smlouvy je cenou smluvní, je dána nabídkou poskytovatele ze dne 12. září 2022 a je uvedena v Příloze č. 2 této smlouvy.
2. Cena za předmět smlouvy se sjednává dohodou smluvních stran, v souladu se zákonem č. 526/1990 Sb., o cenách, ve znění pozdějších předpisů, jako cena maximální a nejvýše přípustná cena za celý předmět plnění a zahrnuje všechny daně, poplatky, cla, náklady na dopravu do místa plnění uvedeného v objednávce, odvoz staré, tj. vyměněné věci a zajištění její ekologické likvidace a další náklady poskytovatele nutné k poskytnutí předmětu smlouvy v rozsahu, kvalitě a způsobem požadovaným objednatel, podle podmínek stanovených v této smlouvě. Poskytovatel nemůže žádat změnu ceny proto, že si poskytnutí služby vyžádalo jiné úsilí nebo jiné náklady, než bylo předpokládáno.
3. Právo na zaplacení ceny vzniká poskytovateli tehdy, je-li plnění předmětu smlouvy řádně provedeno a předáno dle podmínek sjednaných v této smlouvě a dle jednotlivých objednávek na základě faktury vystavené poskytovatelem po předání a převzetí věci či služby.
4. Smluvní strany se dohodly na bezhotovostním způsobu placení ceny za předmět smlouvy na účet poskytovatele uvedený v záhlaví smlouvy na základě daňových dokladů (faktur) vystavených poskytovatelem. Faktura bude zaslána do datové schránky objednatele nebo e-mailem na adresu epodatelna@sshr.cz. Nelze-li použít datovou schránku nebo tuto e-mailovou adresu, bude faktura zaslána prostřednictvím provozovatele poštovních služeb na adresu uvedenou v záhlaví této smlouvy. V případě zaslání do datové schránky nebo na uvedenou e-mailovou adresu bude každá faktura zaslána samostatnou zprávou ve formátu pdf, příp. doc, xls. Jestliže bude faktura zaslána e-mailem, je možné tuto zprávu jako kopii zaslat i na e-mailovou adresu kontaktní osoby.

5. Lhůta splatnosti faktury je 21 kalendářních dnů od jejího doručení objednateli, přičemž za den zaplacení se považuje den, kdy je fakturovaná částka připsána na účet poskytovatele.
6. Faktura musí obsahovat veškeré náležitosti stanovené zákonem č. 235/2004 Sb., o dani z přidané hodnoty, ve znění pozdějších předpisů. Dále je poskytovatel povinen v daňovém dokladu (faktuře) uvést číslo smlouvy, které vždy určuje objednatel a toto číslo je uvedeno v záhlaví této smlouvy. V případě, že faktura nebude úplná nebo nebude obsahovat zákonem předepsané náležitosti, je objednatel oprávněn ji vrátit poskytovateli s tím, že poskytovatel je následně povinen vystavit novou bezvadnou a úplnou fakturu s novým termínem splatnosti. V takovém případě počne běžet doručením nové faktury objednateli nová lhůta splatnosti.
7. Poskytovateli se neposkytuje žádná záloha na předmět smlouvy.
8. Poskytovatel prohlašuje, že účet uvedený v záhlaví této smlouvy je a po celou dobu trvání smluvního vztahu bude povinným registračním údajem dle zákona č. 235/2004 Sb., o dani z přidané hodnoty, ve znění pozdějších předpisů.

Článek V

Práva a povinnosti smluvních stran

1. Poskytovatel se zavazuje poskytovat předmět smlouvy objednateli v rozsahu, kvalitě a za podmínek uvedených v této smlouvě.
2. Poskytovatel se zavazuje poskytovat předmět smlouvy dle této smlouvy tak, aby nebyly ohroženy jiné činnosti objednatele, které s prováděním předmětu smlouvy souvisí.
3. Objednatel se zavazuje poskytnout poskytovateli veškerou součinnost nezbytnou k řádnému poskytování předmětu smlouvy v souladu s touto smlouvou.
4. Poskytovatel povede evidenci s přehledem všech trakčních bateriích, jejichž dodávka či servis je předmětem této smlouvy, v členění dle jednotlivých poboček/středisek objednatele a v případě potřeby ji na vyžádání poskytne objednavateli.
5. Objednatel si vyhrazuje právo po vzájemné písemné dohodě vystavit objednávku i na jiný typ trakční baterie, než je uveden v Příloze č. 1 smlouvy.
6. Poskytovatel v případě potřeby poskytne objednateli technickou podporu předmětu smlouvy, která bude spočívat v telefonickém poskytování informací, součinnosti při řešení méně složitých technických problémů a v možnosti sjednat neplánovaný servis věci. Tuto technickou podporu bude poskytovatel zajišťovat průběžně v závislosti na potřebách objednatele, nejpozději však do 14 dnů od vznesení požadavku ze strany objednatele.

Článek VI

Odpovědnost za vady

1. Věc je vadná, jestliže nemá vlastnosti stanovené touto smlouvou nebo pokud je poskytovatelem dodána jiná věc než ta, která má být předmětem této smlouvy nebo objednávky. Za vadu věci se považují i vady v dokladech nutných pro užívání věci.
2. Poskytování služby je vadné, jestliže je poskytovatelem poskytována jiná služba než ta, která je stanovena touto smlouvou a požadavky objednatele na provedení služby zaslánými objednávkou poskytovateli.
3. Vady předmětu smlouvy je objednatel povinen uplatnit u poskytovatele bez zbytečného odkladu po jejich zjištění, a to písemným sdělením v souladu s čl. XII odst. 3 této smlouvy. V případě, že

lze uplatnit vadu prostřednictvím e-mailu, může ji uplatnit kontaktní osoba objednatele nebo osoba jednající za objednatele dle čl. II odst. 6 této smlouvy na e-mailové adrese poskytovatele: [REDAKCE] Poskytovatel se zavazuje odstranit uplatněné vady při reklamaci předmětu smlouvy nejpozději ve lhůtě stanovené touto smlouvou.

4. Uplatní-li objednatel právo z vadného plnění předmětu smlouvy, potvrdí mu poskytovatel písemně do 48 hodin od doručení reklamace, kdy toto právo uplatnil, jakož i provedení opravy a dobu jejího trvání. Nepotvrzení uplatnění práva z vadného plnění poskytovatelem do 48 hodin ode dne sdělení uplatnění vad je důvodem pro odstoupení objednatele od této smlouvy.

Článek VII Záruka za jakost

1. Zárukou za jakost se poskytovatel zavazuje, že poskytne objednateli záruku za jakost věci a záruku za jakost poskytnuté služby v délce 24 měsíců od převzetí bez vad zjevně bránících převzetí věci či převzetí služby (záruční doba). Dodaná věc či služba musí být po celou dobu záruční doby způsobilá pro použití k obvyklému účelu dle Technických podmínek předmětu smlouvy (Příloha č. 1 této smlouvy).
2. Záruční opravy musí poskytovatel provádět bezplatně, anebo zajistit jejich bezplatné provádění po celou dobu záruční doby se všemi souvisejícími náklady, a to do 30 kalendářních dnů od jejich písemného uplatnění objednatelem.
3. Výměna reklamované věci včetně zabezpečení dopravy bude provedena bezplatně do 30 kalendářních dnů od jejího písemného uplatnění objednatelem. V případě nutnosti spolupráce s výrobcem bude výměna provedena dle dodacích podmínek výrobce, nejpozději však do 50 kalendářních dnů od jejího písemného uplatnění objednatelem. O způsobu řešení reklamace opravou věci nebo výměnou věci rozhoduje poskytovatel.
4. Záruční doba běží ode dne předání a převzetí předmětu smlouvy bez vad objednateli a prodlužuje se o dobu, po kterou bude předmět smlouvy v záručním plnění.

Článek VIII Smluvní pokuta a úrok z prodlení

1. Nedodá-li poskytovatel věc do uplynutí doby plnění stanovené touto smlouvou nebo dílčí objednávkou dle čl. II odst. 2 této smlouvy, zaplatí objednateli smluvní pokutu ve výši 0,3 % z ceny nedodané věci za každý den prodlení.
2. V případě, že poskytovatel neodstraní vady bránící předání a převzetí věci v náhradním termínu dohodnutém dle čl. III odst. 8, je poskytovatel povinen zaplatit objednateli smluvní pokutu ve výši 0,3 % z ceny vadné věci za každý započatý den prodlení s odstraněním vad.
3. V případě, že poskytovatel bude v prodlení s odstraněním vad v záruční době, vznikne objednateli nárok na smluvní pokutu ve výši 0,2 % z ceny vadné věci za každý den prodlení.
4. V případě, že bude poskytovatel v prodlení s termínem provedení služby nebo dalších služeb a technické podpory stanovenými touto smlouvou nebo dílčí objednávkou dle čl. II odst. 2 této smlouvy, uhradí poskytovatel smluvní pokutu ve výši 1.000 Kč za každý den prodlení.
5. Za vadné plnění služby, další služby nebo technické podpory uhradí poskytovatel smluvní pokutu ve výši 0,3 % z ceny poskytnuté služby, další služby nebo technické podpory postižené vadným plněním.

6. Smluvní strany výslovně sjednávají, že objednatel je oprávněn započíst smluvní pokuty dle odst. 1. a 2. tohoto článku na úhradu ceny za předmět smlouvy bez DPH dle příslušné dílčí objednávky.
7. Pro výpočet výše uvedených smluvních pokut se použije cena bez DPH uvedená na konkrétní objednávce v souladu s Přílohou č. 2 této smlouvy.
8. Smluvní pokuty jsou splatné 14. den ode dne doručení písemné výzvy objednatele k jejich úhradě na účet objednatele uvedený v záhlaví smlouvy.
9. Poskytovatel prohlašuje, že všechny smluvní pokuty dle této smlouvy včetně jejich výše považuje vzhledem k významu povinností (závazků), k jejichž zajištění byly dohodnuty, za přiměřené.
10. Smluvní strany výslovně sjednávají, že úhradou smluvní pokuty nebude dotčeno právo objednatele na náhradu škody vzniklé z porušení povinnosti, ke kterému se smluvní pokuta vztahuje, v plné výši.
11. Smluvní strany se dohodly, že v případě prodlení s úhradou oprávněně vystavené faktury je strana, které je faktura určena, povinna oprávněné straně zaplatit rovněž úrok z prodlení z dlužné částky v zákonné výši stanovené příslušným nařízením vlády.

Článek IX

Odstoupení od smlouvy

1. Smluvní strany jsou oprávněny odstoupit od této smlouvy z důvodů podstatných porušení uvedených v občanském zákoníku nebo z důvodů porušení uvedených v této smlouvě, pokud podstatné porušení této smlouvy dle občanského zákoníku, které je důvodem pro odstoupení od smlouvy, nebylo způsobeno okolnostmi vylučujícími odpovědnost dle ustanovení § 2913 občanského zákoníku.
2. Zjistí-li objednatel vady, může požadovat, aby poskytovatel zajistil nápravu, neučiní-li tak poskytovatel v době přiměřené či době objednatelům jinak stanovené, může objednatel od smlouvy odstoupit.
3. Objednatel je dále oprávněn odstoupit od smlouvy v případě, že poskytovatel:
 - a) je v prodlení s plněním služby dle čl. III odst. 6 delším než 10 pracovních dnů oproti lhůtám stanoveným v objednávce,
 - b) porušil povinnost stanovenou dle čl. IV odst. 8 této smlouvy,
 - c) objednatel je též oprávněn odstoupit od smlouvy z důvodu probíhajícího insolvenčního řízení vůči poskytovateli,
 - d) neodstranil vady předmětu smlouvy ve stanovené lhůtě.
4. Smluvní strany se dohodly, že při prodlení objednatele se zaplacením ceny za předmět smlouvy v délce více než 30 dní, má poskytovatel právo od této smlouvy odstoupit.
5. Odstoupení od smlouvy musí být učiněno písemně v souladu s čl. XII odst. 3 této smlouvy. Účinky odstoupení od smlouvy nastávají dnem doručení písemného oznámení o odstoupení druhé smluvní straně.
6. Smluvní strany se dohodly, že v případě odstoupení od smlouvy budou do 30 kalendářních dnů od jeho účinnosti vyrovnány vzájemné závazky a pohledávky, plynoucí z této smlouvy.

Článek X **Ostatní ujednání**

1. Poskytovatel prohlašuje, že k poskytování předmětu smlouvy dle této smlouvy, má potřebná oprávnění.
2. Smluvní strany se zavazují v plném rozsahu zachovávat povinnost mlčenlivosti a povinnost chránit důvěrné informace, o nichž se dozvěděly v souvislosti s uzavřením této smlouvy. Smluvní strany se zavazují dodržovat povinnosti vyplývající z této smlouvy a též příslušných právních předpisů, zejména povinnosti vyplývající ze zákona č. 110/2019 Sb., o zpracování osobních údajů. Smluvní strany se v této souvislosti zavazují poučit veškeré osoby, které se na jejich straně budou podílet na plnění této smlouvy.
3. Poskytovatel souhlasí s tím, aby tato smlouva, včetně jejích případných dodatků, byla uveřejněna na internetových stránkách objednatele. Údaje ve smyslu § 218 odst. 3 zákona č. 134/2016 Sb., o zadávání veřejných zakázek, ve znění pozdějších předpisů, budou znečitelněny (ochrana informací a údajů dle zvláštních právních předpisů). Smlouva se včetně jejích případných dodatků vkládá do registru smluv vedeného podle zákona č. 340/2015 Sb., o zvláštních podmínkách účinnosti některých smluv, uveřejňování těchto smluv a o registru smluv, (zákon o registru smluv), ve znění pozdějších předpisů. Uveřejnění smlouvy zajišťuje objednatel.
4. Poskytovatel souhlasí, aby objednatel poskytl část nebo celou tuto smlouvu v případě žádosti o poskytnutí informace podle zákona č. 106/1999 Sb., o svobodném přístupu k informacím, ve znění pozdějších předpisů.
5. Zánikem této smlouvy z jakéhokoliv důvodu nemohou být dotčena vzájemná plnění, pokud byla řádně poskytnuta a byla již akceptována dle této smlouvy před účinností zániku této smlouvy, ani práva a nároky z takových plnění vyplývající.

Článek XI. **Nabytí vlastnického práva k věcem** **Nebezpečí škody na věcech**

1. Smluvní strany se dohodly, že vlastnické právo k věci nabývá objednatel převzetím věci bez vad bránících předání a převzetí věci na základě oboustranně podepsaného předávacího protokolu.
2. Smluvní strany se dohodly, že nebezpečí škody na věci přechází na objednatele současně s nabytím vlastnického práva k věci.

Článek XII **Závěrečná ujednání**

1. Smluvní strany se dohodly, že další skutečnosti touto smlouvou neupravené se řídí příslušnými ustanoveními občanského zákoníku.
2. Veškeré změny nebo doplňky této smlouvy (včetně změny bankovního spojení, změny sídla, změny právně jednající osoby nebo zastoupení smluvní strany atd.) jsou vázány na souhlas smluvních stran a mohou být provedeny, včetně změn příloh, po vzájemné dohodě obou smluvních stran pouze formou písemného dodatku k této smlouvě. Smluvní dodatky musí být řádně označeny, pořadově vzestupně číslovány, datovány a podepsány oprávněnými zástupci obou smluvních stran. Nemůže jít k tíži smluvní strany, které nebyl v souladu s touto smlouvou

zaslán dodatek ohledně změny údajů v záhlaví smlouvy, že i nadále užívá při komunikaci s druhou smluvní stranou údaje původně uvedené. Jiná ujednání jsou neplatná.

3. Smluvní strany sjednávají pravidla pro doručování vzájemných písemností tak, že písemnosti se zasílají v elektronické podobě do datových schránek. Nelze-li použít datovou schránku, zasílají se prostřednictvím provozovatele poštovních služeb na adresu uvedenou v záhlaví této smlouvy, nebo na adresu novou, změněnou písemným oboustranně potvrzeným dodatkem k této smlouvě. V případech dle čl. II odst. 2, čl. II odst. 6 písm. a), čl. III odst. 5 a čl. IV odst. 4 této smlouvy sjednávají smluvní strany komunikaci rovněž prostřednictvím e-mailových adres kontaktních osob uvedených v záhlaví smlouvy. Vady předmětu smlouvy lze uplatnit rovněž způsobem uvedeným v čl. VI odst. 3 této smlouvy. Pro účel uvedený v čl. IV odst. 4 této smlouvy sjednávají smluvní strany rovněž možnost elektronické komunikace prostřednictvím e-mailové adresy objednatele epodatelna@sshr.cz.
4. Tato smlouva se uzavírá v elektronické formě a bude podepsána oprávněnými osobami zaručeným elektronickým podpisem.
5. Tato smlouva je platná ode dne, kdy podpis připojí smluvní strana, která ji podepisuje jako poslední a účinná ode dne vložení do registru smluv.
6. Smluvní strany prohlašují, že se s obsahem této smlouvy před jejím podpisem řádně seznámily a na důkaz toho připojují oprávnění zástupci smluvních stran své podpisy.

7. Nedílnou součástí smlouvy jsou přílohy:

Příloha č. 1 – Technické podmínky předmětu smlouvy

Příloha č. 2 - Podrobný rozpis cen

Příloha č. 3 – Ceník vybraných služeb

Příloha č. 4 - Místa plnění – přesné adresy a kontaktní údaje na vedoucího střediska/pobočky v místě plnění

Příloha č. 5 - Kontakty pro zajištění servisu

V Praze dne 5. prosince 2022

V Kralupech nad Vltavou dne 5. prosince 2022

Za objednatele:

Za poskytovatele:

**Česká republika –
Správa státních hmotných rezerv**

IBG Česko s.r.o.

.....
Ing. Miroslav Basel
ředitel Odboru zakázek

.....
Aleš Zázvorka
jednatel

Příloha č. 1 – Technické podmínky předmětu smlouvy

1. Trakční baterie

Nově pořizované trakční baterie budou vybaveny elektronickým zařízením sledující hladinu elektrolytu.

Technická specifikace (typ baterie, konektor baterie a rozměr/nosič baterie) požadovaných trakčních baterií je uvedena v tabulce.

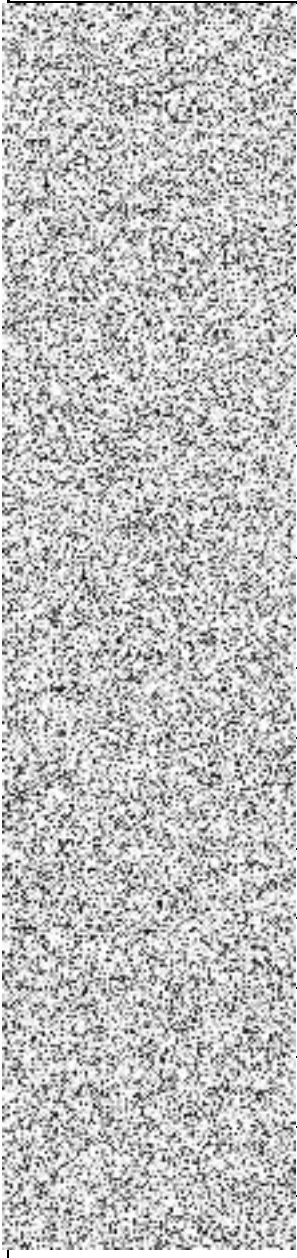
Místo dodávky	Typ baterie	Konektor	Nosič (rozměr v mm nebo typ)
	48V5PzS625	SRE 350 šedý	825x625x625
	48V6PzS750	RE 160	825x735x600/615
	48V5PzS700	RE 160	830x630x750/770
	24V5PzS575	SRE320 červený	825x490x600/625
	80V4PzS620	SCHALBAU 320 černý	1020x784x710
	48V6PzS750	SRE 160 modrý	830x735x620/630
	48V5PzS500Ah	SBE320/50 šedý	830x625x620
	48V5PzS525Ah	SBE320/50 šedý	svařovaná – 830x625x620
	48V6PzS720Ah	Schl 160	825x735x625
	80V4PzS620Ah	Schl320	710x1060x780
	4HPZS 620 Ah	Schl320	710x1060x780
	48V5PzS525Ah	REMA 160A	820x620x580
	48V5PzS 775Ah	REMA 160A	720x615x820
	48V 5PzS 625Ah	SRE 320A modrý	570x615x815

	48V 5PzS 775Ah	REMA 160A	720x615x820
	48V 4PzS 500Ah	SRE 320A modrý	510x635x990
	48V 5PzS 775Ah	REMA 160A	720x615x820
	48V 4PzS 500Ah	SRE 320A modrý	510x635x990
	24V 4PzS 240Ah	bezkonektorová	622 x 402 x 353
	80V 4PzS 560Ah	SBE 320A modrý	1020x710x770
	48V 5PzS 450Ah	SRE 350A šedá	830x630x540
	48V 5PzS 450Ah	SRE 320A modrý	900x700x550
	48V 5PzS 525Ah	REMA 160A	830x630x600
	48V 5PzS 625Ah	SRE 320A modrý	830x620x630
	48V 6PzS 750Ah	SRE 320A modrý	820x740x640
	48V 5PzS 625Ah	SBE 320 modrý	827x627x627
	48V6EPzS750S	SBE320 modrý	800x700x570
	24V4PzS240Ah	SRE 160 červený	604x350x374
	24V3PzS375Ah	SBE160 A modrý	827x216x627
	24V2PzS230Ah	80A DIN Rema	623x207x627
	24V2PzS230Ah	80A DIN Rema	623x207x627
	80V5PsZ775Ah	SBE 350 šedý	101x840x800
	48V5PzS775Ah	R160	830x630x790
	48V5PzS700Ah	R160	830x630x790
	48V6PzS750Ah	R160	830x730x580
	48V5EPPzS735Ah	R160	835x630x790

	24V7PzS805Ah	160/250A Schaltbau	822x430x630
	24V7PzS735Ah	160/250A Schaltbau	822x430x630
	80V4PzS240Ah	ISKRA 100A	870x840x460
	48V5PzS625	RE 320	825x625x625
	24V7PzS875	RE 320	830x435x655
	48V5PzS625	RE 320	825x625x625
	48V5PzS625	RE 320	825/625/625
	48V5EPzS625	RE 320	1030x525x630
	48V5PzS625	R160	827x627x627
	48V5PzS625	R160	825x610x630
	24V7PzM875	R160	827x381x627
	48V5PzS625	R160	827x627x627
	48V5PzS625	SBE320A	827x627x627

2. Servis baterií

Servis baterií bude prováděn jednou ročně.

Roční servis baterií zahrnuje:

- kontrolu mechanického stavu
- měření napětí jednotlivých článků
- měření hustoty elektrolytu
- vyčištění baterie horkou párou
- odsátí elektrolytu z nosiče
- změření izolačního stavu
- písemné zhodnocení technického stavu jednotlivých baterií

Dopravu v rámci ročního servisu baterií zajistí na své náklady poskytovatel.

3. Další služby

Poskytovatel dále zajistí:

- realizaci servisu baterií na území ČR
- reakční dobu servisu při havarijní situaci při nahlášení (prostřednictvím kontaktů uvedených v příloze č. 5 této smlouvy) do 10:00 s dojezdem technika do místa plnění týž pracovní den, při nahlášení od 10:01 v pracovní den následující.
možnost zapůjčení desulfatačních nabíječek na pobočky objednatele v rámci celé ČR, a to do 3 pracovních dnů od odeslání objednávky
- v případě nutnosti možnost provedení kapacitní zkoušky na bateriích přímo na pobočkách objednatele v rámci celé ČR
- technické kontroly nabíjecích přístrojů
- možnost zapůjčení nabíjecích přístrojů s možností monitorování nabíjecího cyklu
- možnost zapůjčení náhradních baterií při probíhajícím servisu
- možnost zapůjčení monitorovacího zařízení trakčních baterií v rámci celé ČR

Příloha č. 2 - Podrobný rozpis cen

Místo plnění	Typ baterie	Konektor	Nosič (rozměr v mm nebo typ)	Cena za dodávku 1 ks v Kč bez DPH
	48V5PzS625	SRE 350 šedý	825x625x625	101.590,25
	48V6PzS750	RE 160	825x735x600/615	120.441
	48V5PzS700	RE 160	830x630x750/770	128.530
	24V5PzS575	SRE320 červený	825x490x600/625	57.623
	80V4PzS620	SCHALBAU 320 černý	1020x784x710	168.625
	48V6PzS750	SRE 160 modrý	830x735x620/630	120.441
Cena za roční servis všech baterií v místě plnění činí celkem 7.165 Kč bez DPH				
	48V5PzS500Ah	SBE320/50 šedý	830x625x620	100.875
	48V5PzS525Ah	SBE320/50 šedý	svařovaná – 830x625x620	100.875
	48V6PzS720Ah	Schl 160	825x735x625	120.441
	80V4PzS620Ah	Schl 320	710x1060x780	168.625
	4HPZS 620 Ah	Schl 320	710x1060x780	168.625
Cena za roční servis všech baterií v místě plnění činí celkem 5.575 Kč bez DPH				
	48V5PzS525Ah	REMA 160A	820x620x580	100.875
Cena za roční servis všech baterií v místě plnění činí celkem 3.295 Kč bez DPH				
	48V5PzS 775Ah	REMA 160A	720x615x820	125.602
	48V 5PzS 625Ah	SRE 320A modrý	570x615x815	101.591
	48V 5PzS 775Ah	REMA 160A	720x615x820	125.602
	48V 4PzS 500Ah	SRE 320A modrý	510x635x990	90.757

	48V 5PzS 775Ah	REMA 160A	720x615x820	125.602
	48V 4PzS 500Ah	SRE 320A modrý	510x635x990	90.757
	24V 4PzS 240Ah	bezkonektorová	622 x 402 x 353	32.310
Cena za roční servis všech baterií v místě plnění				
činí celkem 6.385 Kč bez DPH				
	80V 4PzS 560Ah	SBE 320A modrý	1020x710x770	172.242
	48V 5PzS 450Ah	SRE 350A šedá	830x630x540	85.592
	48V 5PzS 450Ah	SRE 320A modrý	900x700x550	89.398
	48V 5PzS 525Ah	REMA 160A	830x630x600	100.875
	48V 5PzS 625Ah	SRE 320A modrý	830x620x630	101.591
	48V 6PzS 750Ah	SRE 320A modrý	820x740x640	120.441
Cena za roční servis všech baterií v místě plnění				
činí celkem 6.295 Kč bez DPH				
	48V 5PzS 625Ah	SBE 320 modrý	827x627x627	101.591
Cena za roční servis všech baterií v místě plnění				
činí celkem 1.195 Kč bez DPH				
	48V6EPzS750S	SBE320 modrý	800x700x570	120.441
	24V4PzS240Ah	SRE 160 červený	604x350x374	33.437
Cena za roční servis všech baterií v místě plnění				
činí celkem 2.810 Kč bez DPH				
	24V3PzS375Ah	SBE160 A modrý	827x216x627	39.997
	24V2PzS230Ah	80A DIN Rema	623x207x627	30.498
	24V2PzS230Ah	80A DIN Rema	623x207x627	30.498
Cena za roční servis všech baterií v místě plnění				
činí celkem 4.545 Kč bez DPH				
	80V5PsZ775Ah	SBE 350 šedý	101x840x800	199.859

48V5PzS775Ah	R160	830x630x790	125.602
48V5PzS700Ah	R160	830x630x790	128.530
48V6PzS750Ah	R160	830x730x580	120.441
48V5EPPzS735Ah	R160	835x630x790	125.602
24V7PzS805Ah	160/250A Schaltbau	822x430x630	73.867

**Cena za roční servis všech baterií v místě plnění
činí celkem 6.265 Kč bez DPH**

24V7PzS735Ah	160/250A Schaltbau	822x430x630	69.572
80V4PzS240Ah	ISKRA 100A	870x840x460	104.084

**Cena za roční servis všech baterií v místě plnění
činí celkem 2.535 Kč bez DPH**

48V5PzS625	RE 320	825x625x625	101.591
24V7PzS875	RE 320	830x435x655	73.943
48V5PzS625	RE 320	825x625x625	101.591
48V5PzS625	RE 320	825/625/625	101.591
48V5EPzS625	RE 320	1030x525x630	102.457

**Cena za roční servis všech baterií v místě plnění
činí celkem 5.645 Kč bez DPH**

48V5PzS625	R160	827x627x627	101.591
48V5PzS625	R160	825x610x630	101.591
24V7PzM875	R160	827x381x627	64.976
48V5PzS625	R160	827x627x627	101.591
48V5PzS625	SBE320A	827x627x627	101.591

**Cena za roční servis všech baterií v místě plnění
činí celkem 5.495 Kč bez DPH**

Vysvětlivky:

- 1) Účastník doplní cenu za dodání 1 kusu nové věci (uvedeného typu, s uvedeným konektorem a rozměrem nosiče) dle své nabídky.
- 2) Účastník doplní cenu za roční servis všech stávajících (v tabulce uvedených) trakčních baterií v místě plnění. Jedná se o servis trakčních baterií, které má nyní objednatel na svých střediscích/pobočkách (v tabulce rozepsány tak, že jeden řádek tabulky = 1 trakční baterie).

V dne

Za poskytovatele:

.....
(titul, jméno, příjmení, funkce, podpis)

Ceník vybraných služeb

- zapůjčení 1 kusu desulfatační nabíječky na pobočku objednatele v rámci celé ČR, a to do 3 pracovních dnů od odeslání objednávky – 3.210 Kč
- provedení kapacitní zkoušky na 1 kusu trakční baterie přímo na pobočce objednatele v rámci celé ČR – 6.420 Kč
- technickou kontrolu 1 kusu nabíjecího přístroje – 1.305 Kč
- zapůjčení 1 kusu nabíjecího přístroje s možností monitorování nabíjecího cyklu – 350 Kč/den
- zapůjčení 1 kusu náhradní trakční baterie při probíhajícím servisu – 750 Kč/den
- zapůjčení 1 kusu monitorovacího zařízení trakčních baterií v rámci celé ČR – 220 Kč/den

Dopravu v rámci výše uvedených služeb zajistí na své náklady poskytovatel.

Příloha č. 4 - Místa plnění – přesné adresy a kontaktní údaje na vedoucího střediska/pobočky v místě plnění

místo plnění	adresa místa plnění	kontakt na vedoucího střediska/pobočky
[Redacted]	[Redacted]	[Redacted]
	[Redacted]	[Redacted]
	[Redacted]	[Redacted]
	[Redacted]	[Redacted]
	[Redacted]	[Redacted]
	[Redacted]	[Redacted]
	[Redacted]	[Redacted]
	[Redacted]	[Redacted]
	[Redacted]	[Redacted]
	[Redacted]	[Redacted]
	[Redacted]	[Redacted]
	[Redacted]	[Redacted]
	[Redacted]	[Redacted]

