





Prováděcí smlouva č. j: HSAA-12190-5/2022

k „Rámcové dohodě na dodávky kovového nábytku 2022 – 2023“ (dále jen „Rámcová dohoda“ či „RD“) ze dne 31.12.2021 s č.j.: MV-115654-22/VZ-2021

Níže uvedeného dne, měsíce a roku smluvní strany



Česká republika – Hasičský záchranný sbor hlavního města Prahy

se sídlem: Sokolská 62, 121 24 Praha 2
IČO: 70886288
DIČ: není plátcem DPH
za něhož jedná: brig. gen. Ing. Luděk Prudil – ředitel
e-mail: 
bankovní spojení: Česká národní banka, Na Příkopě 864/28, Praha 1
kontaktní osoba: 
tel.: 
e-mail: 
číslo účtu: 8107881/0710
ID: jm9aa6j
(dále jen „Objednatel“)

na straně jedné

a

ENPRAG, s.r.o

se sídlem: K Holyni 833/42, 154 00 Praha 5
IČO: 62743741
DIČ: CZ62743741
zapsaná v obchodním rejstříku vedeném Městským soudem v Praze, oddíl C, vložka 40956
za něhož jedná: Ladislav Kroupa, jednatel
kontaktní osoba: 
tel.: 
e-mail: 
bankovní spojení: ČSOB Praha 1
č. účtu: 600003483/0300
ID: 9pp4av8

(dále jen „Dodavatel“)

na straně druhé

(Objednatel a Dodavatel jednotlivě jako „Smluvní strana“ a společně jako „Smluvní strany“)

uzavřely tuto Prováděcí smlouvu (dále jen „Prováděcí smlouva“) k RD dle zákona č. 134/2016 Sb., o zadávání veřejných zakázek, v platném znění (dále jen „ZZVZ“) a v souladu s ustanovením § 1746 odst. 2 zákona č. 89/2012 Sb., občanský zákoník, ve znění pozdějších předpisů.

Smluvní strany, vědomy si svých závazků v této Prováděcí smlouvě obsažených a v úmyslu být touto Prováděcí smlouvou vázány, se dohodly na následujícím znění Prováděcí smlouvy.

1. Předmět Prováděcí smlouvy

- 1.1 Předmětem této Prováděcí smlouvy je závazek na straně Dodavatele odevzdat Objednateli předmět koupě s veškerým příslušenstvím (doprava, vykládka, montáž, instalace a likvidace obalového materiálu) a umožnit Objednateli nabytí vlastnického práva k předmětu koupě a závazek na straně Objednatele tento předmět koupě s veškerým příslušenstvím převzít a zaplatit za něj Dodavateli kupní cenu.
- 1.2 Dodavatel se touto Prováděcí smlouvou, v souladu s Rámcovou dohodou, zavazuje dodat Objednateli plnění a jeho množství specifikované v Příloze č. 2 a 3 této Prováděcí smlouvy.

2. Kupní cena

- 2.1 Objednatel se zavazuje zaplatit Dodavateli cenu poskytnutého plnění, a to v rozsahu a způsobem stanoveným dále v této Prováděcí smlouvě.
- 2.2 Kupní cena za předmět koupě vychází z jednotkových cen jednotlivých položek, které jsou součástí Přílohy č. 1 a č. 2 této Prováděcí smlouvy a byly Dodavatelem uvedeny v nabídce v Rámcové dohodě (Příloha č. 3 RD), a je počítána násobkem počtu kusů každé položky cenou této položky a následným součtem všech těchto násobků.

- 2.3 Celková cena v Kč bez DPH činí 135 151,00
Hodnota DPH v Kč činí 28 381,71
Celková cena v Kč včetně DPH činí 163 532,71.

- 2.3 Ostatní podmínky vztahující se k platbě ceny za plnění poskytnuté Dodavatelem dle této Prováděcí smlouvy, jakož i lhůta splatnosti, jsou uvedeny v Rámcové dohodě.

3. Místo a čas plnění

- 3.1 Smluvní strany se dohodly, že Dodavatel je povinen dodat plnění dle této Prováděcí smlouvy Objednateli nejpozději do 16.12.2022.
- 3.2 Místem dodání plnění Dodavatele, dle této Prováděcí smlouvy, jsou:
- Hasičská stanice č. 1 - Sokolská 62, Praha 2, 121 24
 - Hasičská stanice č. 2 - Heyrovského nám. 1987, Praha 6
 - Hasičská stanice č. 4 - Květnového vítězství 2023, Praha 11
 - Hasičská stanice č. 5 - Průběžná 3105/74, Praha 10
 - Hasičská stanice č. 6 - Na Krčské stráni 1366, Praha 4
 - Hasičská stanice č. 7 - Jinonická 1226, Praha 5
 - Hasičská stanice č. 8 - V Sudech 511/1, Praha-Radotín
 - Hasičská stanice č. 10 - K Radonicům 305/14, Praha-Satalice
 - Hasičská stanice č. 11 - Generála Šišky 2140, Praha 12

- 3.3 Společně s předmětem koupě se Dodavatel zavazuje předat Objednateli doklady nutné k převzetí a užívání věci a k uplatnění případných vad z titulu záruky za jakost.

4. Vlastnické právo a přechod nebezpečí škody

- 4.1 Vlastnické právo z Dodavatele na Objednatele přechází podpisem dodacího listu Objednatelem ve smyslu Čl. 11 Rámcové dohody.
- 4.2 K přechodu nebezpečí škody na předmětu plnění dojde okamžikem jeho převzetí ze strany Objednatele a to podpisem dodacího listu Objednatelem.
- 4.3 K předání a převzetí předmětu plnění jsou určeny níže uvedené kontaktní osoby:



popř. osoby jimi pověřené.

5. Doba trvání a ukončení Prováděcí smlouvy

- 5.1 Tato Prováděcí smlouva nabývá platnosti dnem jejího podpisu oběma Smluvními stranami a účinnosti dnem jejího zveřejnění v souladu se zákonem č. 340/2015 Sb., o zvláštních podmínkách účinnosti některých smluv, uveřejňování těchto smluv a o registru smluv (zákon o registru smluv), ve znění pozdějších předpisů v Registru smluv.
- 5.2 Tato Prováděcí smlouva může být ukončena výhradně následujícími způsoby:
- a) písemnou dohodou Smluvních stran;
 - b) odstoupením Objednatele od této Prováděcí smlouvy dle odst. 5.3 tohoto článku Prováděcí smlouvy;
 - c) odstoupením Dodavatele od této Prováděcí smlouvy dle odst. 5.4 tohoto článku Prováděcí smlouvy.
- 5.3 **Objednatel** může od této Prováděcí smlouvy okamžitě odstoupit, pokud:
- a) Dodavatel je v prodlení s poskytnutím plnění dle této Prováděcí smlouvy po dobu delší než čtrnáct (14) kalendářních dnů;
 - b) Dodavatel je déle než patnáct (15) dnů v prodlení s odstraněním vad plnění dle této Prováděcí smlouvy;
 - c) Kvalita či jakost plnění dodaného dle této Prováděcí smlouvy vykáže nižší než smlouvenou kvalitu či jakost;
 - d) Dodavatel poruší svou povinnost dle této Prováděcí smlouvy a nezjedná nápravu ani v dodatečně lhůtě stanovenou mu Objednatelem, která nesmí být kratší deseti (10) dnů;
 - e) Dodavatel je v likvidaci nebo vůči jeho majetku probíhá insolvenční řízení, v němž bylo vydáno rozhodnutí o úpadku, nebo byl insolvenční návrh zamítnut proto, že majetek nepostačuje k úhradě nákladů insolvenčního řízení, nebo byl konkurs zrušen proto, že majetek byl zcela nepostačující, nebo byla zavedena nucená správa podle zvláštních právních předpisů;
 - f) Dodavatel není schopen poskytovat plnění dle této Prováděcí smlouvy, a to ode dne, kdy Dodavatel písemně prohlásí, že není schopen plnění poskytovat;

5.4 **Dodavatel** může od této Prováděcí smlouvy okamžitě odstoupit v případě:

- a) prodlení Objednatele s úhradou ceny plnění dle této Prováděcí smlouvy nebo její části po dobu delší než třicet (30) dnů;

5.5 Odstoupením od Prováděcí smlouvy nejsou dotčena ustanovení týkající se smluvních pokut, ochrany informací, náhrady škody a ustanovení týkajících se takových práv a povinností, z jejichž povahy vyplývá, že trvají i po odstoupení.

5.6 Jakýkoliv úkon, vedoucí k ukončení této Prováděcí smlouvy, musí být učiněn v písemné formě a je účinný okamžikem jeho doručení Dodavateli. Zákonné důvody pro ukončení této Prováděcí smlouvy nejsou shora uvedeným dotčeny.

5.7 Výpověď a odstoupení od této Prováděcí smlouvy ze strany Objednatele nesmí být spojeno s uložením jakékoliv sankce k tíži Objednatele nebo centrálního zadavatele.

6. Závěrečná ustanovení

6.1 Veškerá ujednání této Prováděcí smlouvy navazují na Rámcovou dohodu a Rámcovou dohodou se řídí, tj. práva, povinnosti či skutečnosti neupravené v této Prováděcí smlouvě se řídí ustanoveními Rámcové dohody. V případě rozporu mezi ujednáním v Prováděcí smlouvě a Rámcové dohodě má přednost ujednání v Rámcové dohodě.

6.2 Jestliže se ukáže jakékoliv ustanovení této Prováděcí smlouvy jako neplatné, nevymahatelné nebo neúčinné, nedotýká se tato neplatnost, nevymahatelnost nebo neúčinnost ostatních ustanovení této Prováděcí smlouvy. Smluvní strany se zavazují nahradit do 30 pracovních dnů od doručení výzvy jedné Smluvní strany druhé Smluvní straně neplatné, neúčinné nebo nevymahatelné ustanovení ustanovením platným, účinným a vymahatelným se stejným nebo obdobným obchodním a právním smyslem, případně uzavřít smlouvu novou. Smluvní strany se zavazují poskytnout si navzájem součinnost nezbytnou k řádnému splnění jejich povinností dle této Prováděcí smlouvy.

6.3 Změny a doplňky této Prováděcí smlouvy lze činit pouze písemně, číslovanými dodatky, podepsanými oběma smluvními stranami.

6.4 Tato Prováděcí smlouva je vyhotovena pouze elektronicky.

6.5 V souladu se zákonem č. 340/2015 Sb., o zvláštních podmínkách účinnosti některých smluv, uveřejňování těchto smluv a o registru smluv (zákon o registru smluv) zajistí Objednatel uveřejnění celého textu Prováděcí smlouvy, vyjma osobních údajů, a metadat Prováděcí smlouvy v Registru smluv, včetně případných oprav uveřejnění s tím, že nezajistí-li Objednatel uveřejnění Prováděcí smlouvy nebo metadat Prováděcí smlouvy v Registru smluv do 30 dnů od uzavření Prováděcí smlouvy, pak je oprávněn zajistit jejich uveřejnění Dodavatel ve lhůtě tří měsíců od uzavření Prováděcí smlouvy.

6.6 Obě smluvní strany shodně prohlašují, že si tuto Prováděcí smlouvu před jejím podpisem přečetly, že byla uzavřena po vzájemném projednání podle jejich pravé a svobodné vůle, vážně a srozumitelně, nikoli v tísní a za nápadně nevýhodných podmínek.

6.7 Nedílnou součástí prováděcí smlouvy jsou přílohy:

Příloha č. 1 – Technické podmínky

Příloha č. 2 – Jednotkové ceny

Příloha č. 3 – Distribuce na hasičské stanice

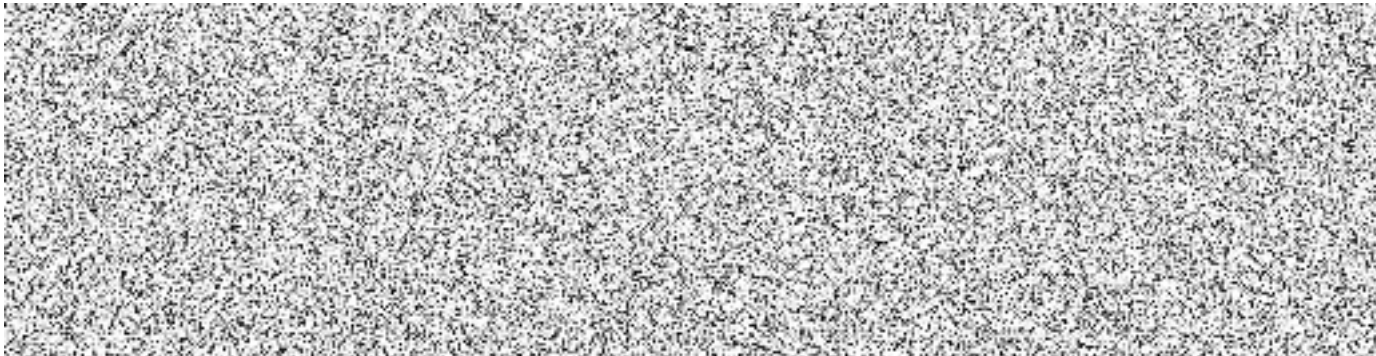

Příloha č. 1 TECHNICKÉ PODMÍNKY ATYPICKÉHO PŘÍJEMNÍ SKŘÍŇĚ ŠATNÍ PRO HASIČE

Atypická šatní skříň pro hasiče je odvozena od položky č. 13 Přílohy č. 2 RD:
ŠATNÍ SKŘÍŇ PRO HASIČE

Počet skříní: 4 ks

Parametry atypického provedení skříní:

- 1) Vnější (obrysový) rozměry skříně š/h/v 550x600x2000 mm.
- 2) Svařovaná stabilní konstrukce vyrobená z ocelového plechu v tloušťce min. 1 mm.
- 3) Prášková vypalovací barva RAL 7035 světle šedá, jemná struktura – korpus i dveře.
- 4) Jednokřídlé dveře vložené do korpusu, opatřené větrací perforací minimálně v horní a dolní části dveří.
- 5) Tříbodový systém zamykání dveří cylindrickým zámekem, dodaným se 4 ks klíčů.
- 6) Pod stropem skříně pevná police na plnou hloubku skříně s nosností min. 30 kg, světlost police pod horní hranou dveřního otvoru min. 300 mm.
- 7) Pod polici upevněna šatní tyč \varnothing 22 mm.
- 8) Na každé boční stěně skříně zevnitř 2 x šatní háček.
- 9) Skříň má 4 nohy výšky 120 mm s rektifikací.
- 10) Na dveřích mezi horními větracími otvory 2 x nad sebou štítek pro umístění jmenovky.

Schéma skříně:

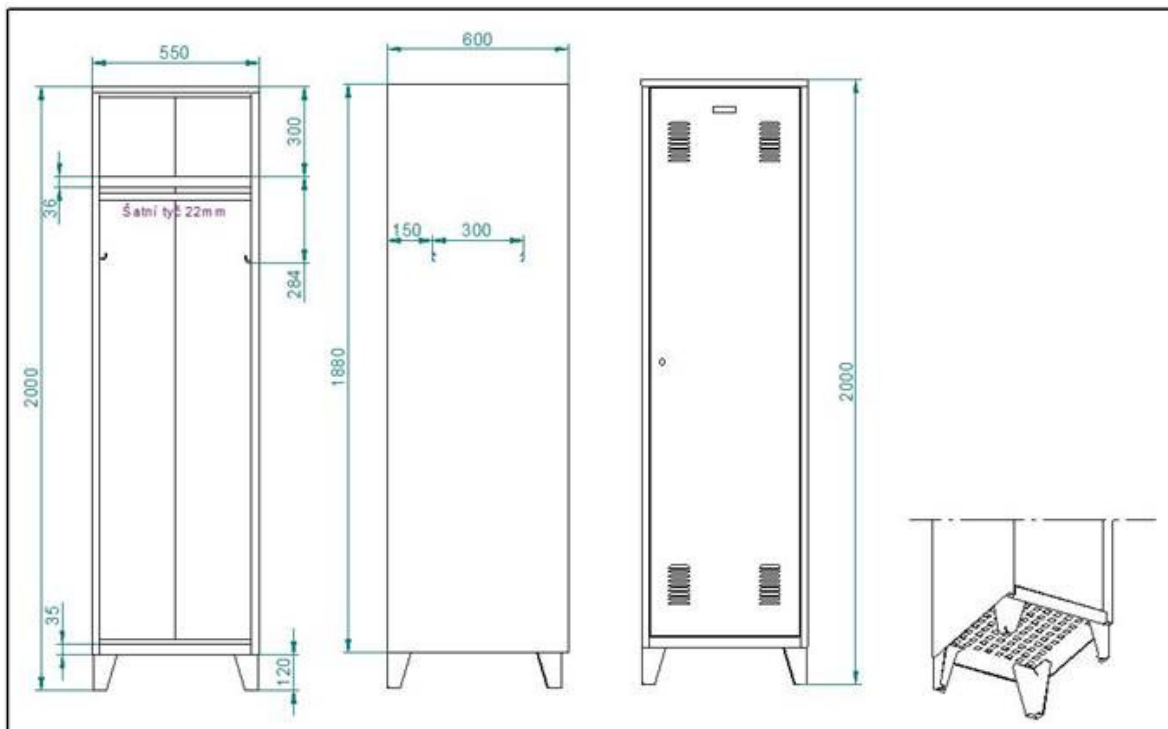

Příloha č. 2 Jednotkové ceny

Pořadové číslo z rámcové dohody	Název zboží	Barevné provedení	Počet ks	cena za jednotku v Kč bez DPH	cena za jednotku v Kč včetně DPH 21 %	cena celkem v Kč bez DPH	cena celkem v Kč včetně DPH
ATYP 13	Skříň šatní pro hasiče, š/h/v 550x600x2000 mm, jednodveřová*	RAL 7035 světle šedá	4	4 768,00	5 769,28	19 072,00	23 077,12
TYP 15	Registratura A4, 4 zásuvky, š/h/v 460x620x1320 mm	RAL 7035 světle šedá	22	3 061,00	3 703,81	67 342,00	81 483,82
ATYP 16.1	Stůl dílenský s nastavitelnou výškou, š/h/v 1500x750x830-1070**	RAL 7035, deska spárovka buk	2	6 954,00	8 414,34	13 908,00	16 828,68
ATYP 16.2	Stůl dílenský s nastavitelnou výškou, š/h/v 2000x750x830-1070**	RAL 7035, deska spárovka buk	4	7 767,00	9 398,07	31 068,00	37 592,28
ATYP 16.3	Deska stolu dílenského, š/h/v 2000x750x40***	Deska spárovka buk	1	3 761,00	4 550,81	3 761,00	4 550,81
	CELKEM					135 151,00	163 532,71

Vysvětlivky k ATYPům:

*) Technická specifikace atypické šatní skříně je v příloze.

***) Atypické jsou šířka a hloubka desky (půdorysné rozměry).

***) Bude dodána pouze deska atypických rozměrů (bez nohou).

Příloha č. 3 - Distribuce na hasičské stanice

Typ nábytku z RD	ATYP 13 Skříň šatní pro hasiče	TYP 15 Registratura A4, 4 zásuvky	ATYP 16.1 Stůl dílenský s nastavitelnou výškou	ATYP 16.2 Stůl dílenský s nastavitelnou výškou	ATYP 16.3 Deska stolu dílenského
Provedení	550x600x2000 jednodveřová	460x620x1320	1500x750x830- 1070	2000x750x830- 1070	2000x750x40
Barevné provedení	RAL 7035 světle šedá	RAL 7035 světle šedá	RAL 7035, deska spárovka buk	RAL 7035, deska spárovka buk	Deska spárovka buk

Dodací adresa					
Hasičská stanice HS-1, Sokolská 1595/62, Praha 2	4	4	1		
Hasičská stanice HS-2, Heyrovského nám. 1987, Praha 6		1		1	
Hasičská stanice HS-4, Květnového vítězství 2023, Praha 4			1		
Hasičská stanice HS-5, Průběžná 3105/74, Praha 10		4			
Hasičská stanice HS-6, Na Krčské stráni 1366, Praha 4 (ODP-6)		10			

Hasičská stanice HS-7, Jinonická 1226, Praha 5		1		1	
Hasičská stanice HS-8, V sudech 1, Praha- Radotín				1	
Hasičská stanice HS-10, K Radonicům 305/14, Praha-Satalice		2			1
Hasičská stanice HS-11, Generála Šišky 2140, 143 00 Praha 12				1	

Počet ks celkem	4	22	2	4	1
------------------------	---	----	---	---	---